ΣΗΜΕΙΩΜΑΤΑΡΙΟ

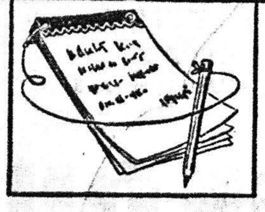

ΜΙΑ μεγάλη ἀγγλικὴ ἐφημερὶς ἐδημοσίευσεν ἐπιστολὴν ἑνὸς ἀναγνώστου της, ὁ ὁποῖος εἶχεν εὑρεθῆ πρὸ τοῦ διλήμματος: Τί κάμνει ὁ σημερινὸς ἄνθρωπος ἀπὸ ἀπόψεως ὀργανώσεως τῆς καθημερινῆς του κοινωνικῆς ζωῆς εἰς ἕνα κόσμον, τὸν σημερινόν, ἐννοεῖται, ὁ ὁποῖος ἔχει τόσην ἐπαφὴν μεταξὺ τῶν ἀτόμων του, ὅση δὲν εἶχε ποτέ; Τὸ ἐρώτημα δὲν τὸ ἔθεσεν αὐτὸς ὁ ἀναγνώστης πρῶτος, φυσικά, ἀλλ' ἔχει τεθῆ ἀπὸ πολλοῦ χρόνου, καθὼς ἀλλάζουν καὶ μεταβάλλονται αἱ συνθῆκες τῆς ζωῆς καὶ τὰ ἤθη—ἔθιμα. Ὁ τουρισμός, αὐτὸς ὁ θεσμὸς τῆς ἐποχῆς, ὁ ὁποῖος φέρει κατὰ ἑκατομμύρια τοὺς ἀνθρώπους ἀπὸ τὸ ἕνα σημεῖον εἰς τὸ ἄλλο, ἀποτελεῖ καὶ τὸν ἰσχυρότερον ὁδοστρωτῆρα διὰ τὴν ἐξίσωσιν ὅλων τῶν ἠθῶν καὶ ἐθίμων. Ἀλλὰ τὸ ἐρώτημα ποὺ τίθεται εἶναι ποῖα ἔθιμα τελικῶς ἐξ ὅλων θὰ ἐπικρατήσουν. Καὶ εἰς τὸ σημεῖον αὐτὸ ἡ ἀγγλικὴ ἐφημερίς, ἐζήτησε τὴν γνώμην εἰδικῶν κοινωνιολόγων ἀπὸ διάφορα κράτη τῆς Εὐρώπης. Αἱ ἀπαντήσεις των δίδουν μίαν αἰσιόδοξον εἰκόνα διὰ τὸ μέλλον. Κατατείνουν, δηλαδή, εἰς τὸ ὅτι ὁ κοινωνικός... ὁδοστρωτὴρ θὰ ἐξαφανίσῃ, τελικῶς τὰ κακὰ καὶ ἀρνητικὰ στοιχεῖα ἀπὸ τὴν ζωὴν τῶν διαφόρων ὁμάδων ἀνθρώπων καὶ θὰ προβάλῃ τὰ καλὰ καὶ θετικά. Ἴσως αὐτὸ νὰ εἶναι ἡ καλλιτέρα ἄποψις τοῦ τουρισμοῦ, ἐὰν λάβῃ κανεὶς ὑπ' ὄψιν του ὡρισμένας δυσμενεῖς ἐξελίξεις ποὺ συνδέονται μὲ αὐτόν, ὅπως εἶναι ἡ ῥύπανσις τοῦ περιβάλλοντος. Ἕνας Βρετανὸς καθηγητὴς πανεπιστημίου, ἐκ τῶν ἐρωτηθέντων διὰ τὴν περίπτωσιν αὐτήν, εἶπεν ὅτι βλέπει πὼς τελικῶς αἱ ἀνθρώπιναι κοινωνίαι θὰ πλησιάζουν ἡ μία τὴν ἄλλην ἀπὸ ἀπόψεως εἴδους ζωῆς, ὑλικῶς καὶ ἠθικῶς, κάποτε δὲ δὲν θὰ ὑπάρχουν παρὰ πολὺ ὀλίγαι διαφοραὶ τρόπου ζωῆς μεταξὺ τῶν διαφόρων χωρῶν, ὁπότε καὶ θὰ σταματήσῃ ὁ τουρισμός, λέγει ὁ καθηγητὴς κ. Τζαίημς Μάρου...

⁂

ΤΕΛΕΥΤΑΙΩΣ ἔχει διαδοθεῖ καὶ γνωρίζει ἐπιτυχίαν εἰς τὴν χώραν μας ἡ ἀναδρομικὴ ταξιδιωτικὴ καὶ περιγραφικὴ βιβλιογραφία. Πολλὰ ἐνδιαφέροντα στοιχεῖα ἔρχονται εἰς τὴν ἐπιφάνειαν καὶ ἐκθέτουν ἐνδιαφέρουσες εἰκόνες διὰ τὴν πατρίδα μας κατὰ τὸ παρελθόν. Ἀναφέρεται, μεταξὺ ἄλλων, ὅτι γύρω στὰ 1770 ἡ Σύρος ὑπέφερε ἀπὸ τὶς ἐπιδρομὲς τῶν πειρατῶν καὶ ὁ πληθυσμὸς ποὺ ἄλλοτε εὐημεροῦσε εἶχε ἀποδεκατισθῆ. Οἱ κάτοικοι ἐγκαταλείψανε τὸν παραθαλάσσιο οἰκισμὸ καὶ ἐγκαταστάθηκαν στὴν κορυφὴ τοῦ λόφου γιὰ τὴν ἀσφάλεια. Ἡ παραγωγὴ τοῦ κρασιοῦ ξεπερνοῦσε τὶς ἀνάγκες τοῦ νησιοῦ καὶ γινόταν ἐξαγωγὴ (πληροφορίες τοῦ Βὰν Κρίσνεν). Γιὰ τὴ Νάξο τοῦ 1968 σημειοῦται ὅτι ἦταν ἀραιοκατοικημένη. Ὁ πληθυσμός της δὲν περνοῦσε τὶς 5.000 ψυχές. Ἡ παραγωγή της ἦταν κρασί, μετάξι καὶ κτηνοτροφικὰ προϊόντα. Δυὸ ἀπὸ τὰ πιὸ φημισμένα, σήμερα, νησιὰ τῶν Κυκλάδων, ἡ Σαντορίνη καὶ ἡ Μύκονος παρουσιάζονται μὲ ζωντάνια στὰ κείμενα τῶν ξένων ἐπισκεπτῶν τοῦ 18ου αἰῶνα. Τὸ ἐμπόριο καὶ ἡ ναυτιλία συνθέτουν τὸν ἄξονα τῆς μυκονιάτικης οἰκονομικῆς καὶ κοινωνικῆς δραστηριότητας. Οἱ Μυκονιάτες ἦταν οἱ καλύτεροι ναυτικοὶ τοῦ Αἰγαίου. Οἱ Γάλλοι φορτώνουν στὴ Μύκονο μετάξια καὶ μπαμπάκια. Ὁ στόλος τῆς Μυκόνου ξεπερνᾶ τὰ 100 καράβια. Ὑπάρχουν μυκονιάτικα καράβια ποὺ μεταφέρουν 700—800 βαρέλια κρασί. Ἡ Σαντορίνη, ὅπως γράφει ὁ Βὰν Κρίσνεν ποὺ τὴν περιηγήθηκε συστηματικὰ διέθετε μεγάλη βιοτεχνία βαμβακερῶν, ἀλλὰ ἡ πρώτη ὕλη εἰσαγόταν ἀπὸ ἄλλα νησιά. Οἱ κάτοικοι—περίπου 8.000—τρεφόντουσαν μὲ παξιμάδια κριθαρένια ποὺ τὰ φούρνιζαν δυὸ ἢ τρεῖς φορὲς τὸ χρόνο (τὰ ξύλα τὰ ἔφερναν ἀπὸ τὴν Ἴο). Σὲ ἄλλο ταξιδιωτικὸ χρονικὸ (στὰ τέλη τοῦ 18ου αἰῶνα) οἱ κάτοικοι τῆς Σαντορίνης ὑπολογίζονται σὲ 10.000. Παραγωγή: λίγο στάρι, πολὺ μπαμπάκι καὶ κριθάρι καὶ ἄφθονο κρασί. Αὐτὸ τὸ κρασὶ ἔχει τὸ χρῶμα τοῦ κρασιοῦ τοῦ Ρήνου ἀλλὰ εἶναι πολὺ δυνατό. Ἄλλωστε τὸ κρασὶ καὶ τὰ βαμβακερὰ ἀποτελοῦν τὰ κυριότερα ἐξαγώγιμα προϊόντα τοῦ νησιοῦ.

⁂

ΜΙΑ μεγάλης ἡλικίας ὑποψηφία ὁδηγὸς αὐτοκινήτου παρεπονεῖτο διότι ὅταν ἔκαμε μαθήματα ὁδηγήσεως «τὴν ἔβλεπαν περίεργως» μερικοὶ διαβάται, προφανῶς ἐπειδὴ δὲν ἦτο νέα. Ἡ κυρία αὐτὴ παρεπονέθη εἰς τὸν φιλικόν της κύκλον καὶ κάποιος ἀνέλαβε νὰ τῆς λύσῃ τὴν ἀπορίαν. Τῆς εἶπεν — ὡς ἐπληροφορήθην ἀπὸ φίλον παρισταμένον εἰς τὴν σχετικὴν συζήτησιν — ὅτι κακῶς εἰς τὴν χώραν μας ὡρισμένα πράγματα φαίνονται ὡς περίεργα. Εἰς οἱανδήποτε ἡλικίαν ἔχει δικαίωμα καθεὶς νὰ λάβῃ ἄδειαν ὁδηγήσεως αὐτοκινήτου ἀρκεῖ βεβαίως νὰ εἶναι ἱκανὸς πρὸς τοῦτο. Τὸ θέμα, ὅμως, δὲν ἔγκειται εἰς αὐτό, ἀλλ' εἰς τὸ ὅτι πολλοὶ ἄνθρωποι, οἱ ὁποῖοι μέχρι τώρα ἔζησαν μίαν ζωὴν μᾶλλον εἰς τὸ περιθώριον, ἀποφασίζουν ξαφνικὰ νὰ μετάσχουν τῶν σημερινῶν ἐξελίξεων ἐνεργῶς. Οὐδεὶς ψόγος δι' αὐτό. Ἀλλ' ὅταν ἔχῃ κανεὶς συνηθίσει νὰ βλέπῃ τὴν γιαγιὰ τοῦ χωριοῦ νὰ πλέκῃ δὲν τὴν δέχεται χωρὶς ἀντιδράσεις ὡς ὁδηγὸν αὐτοκινήτου. Βεβαίως, ὑπάρχουν καὶ ἐκεῖνες ἢ ἐκεῖνοι ποὺ ἔχουν πιστωθῆ μὲ δραστηρίαν ζωὴν καὶ ἑπομένως δὲν ἐντυπωσιάζουν κανένα ὅταν συνεχίζουν μέχρι τῆς μεγάλης ἡλικίας αὐτὴν τὴν δραστηριότητά των. Τὸ θέμα, δηλαδή, εἶναι πὼς ἔχει ἀρχίσει τὴν ζωὴν του κανεὶς καὶ πὼς τὴν συνεχίζει, εἰς δὲ τὴν σημερινὴν ἐποχὴν ἡ ἀλήθεια εἶναι ὅτι ἡ συμμετοχὴ ὅλων τῶν ἀνθρώπων εἰς τὴν δραστηριότητα τῆς ζωῆς εἶναι μεγαλυτέρα καὶ εὐρυτέρα. Καὶ εἶπαν τελικῶς εἰς τὴν ὑποψηφίαν μας ὁδηγὸν ὅτι καλῶς κάνει τὰ μαθήματά της, μόνον ποὺ θὰ ἠμποροῦσε νὰ τὰ ἔχῃ ξεκινήσει ἐνωρίτερον... Ἐκείνη δὲν ἐστενοχωρήθη καὶ τοὺς εἶπε ὅτι ποτὲ δὲν εἶναι ἀργά. Καὶ δὲν ἔχει ἄδικον.

Ο ΣΥΜΠΟΛΙΤΗΣ

ΑΥΤΟΚΙΝΗΤΑ ΣΑΡΜΑ

Φορτηγὰ Γερμανίας ὅλων τῶν τύπων, ἀγροτικὰ πετρελαιοκίνητα, πετρέλαια ἄνευ τζίρου
ΕΛΛΗΝΟΣ ΣΤΡΑΤΙΩΤΟΥ — ΑΓΙΑΣ ΣΟΦΙΑΣ
ΤΗΛΕΦ. 422-136
ΑΓΟΡΑΖΟΝΤΑΙ ΑΔΕΙΕΣ Δ.Χ.

Ε.Α.Μ.

(Πατέντ μετάλλιο «Ἀρχιμήδη» Α. 47763 & Β. 48263)
ΑΠΟΦΡΑΚΤΙΚΑ ΜΗΧΑΝΗΜΑΤΑ
ΓΙΑ ΚΑΘΑΡΙΣΜΟ ΑΓΩΓΩΝ ΠΑΝΤΟΣ ΕΙΔΟΥΣ
Οἱ ἀσχολούμενοι μὲ ἀποφράξεις νὰ ἀπευθυνθοῦν:
ΣΑΒΒΑΣ ΑΦΕΝΤΟΥΛΙΔΗΣ
Λ. Ἐλευθερίου Βενιζέλου 35—Καλλιθέα Ἀθηνῶν
ΤΗΛ. 9591482 & 9592412

ΑΝΔΡΕΑΣ ΓΕΩΡΓ. ΣΚΑΝΑΒΗΣ
ΙΑΤΡΟΣ
ΕΙΔΙΚΟΣ ΚΑΡΔΙΟΛΟΓΟΣ - ΠΑΘΟΛΟΓΟΣ

Εἰδικευθεὶς ἐπὶ τετραετίαν εἰς Ἀγγλίαν εἰς Παθολογικὴν Κλινικὴν τοῦ WYTHENSHAWE HOSPITAL τῆς Ἰατρικῆς Σχολῆς τοῦ Πανεπιστημίου τοῦ MANCHESTER καὶ εἰς τὴν Καρδιολογικὴν Κλινικὴν τοῦ UNIVERSITY HOSPITAL OF WALES τῆς Ἰατρικῆς Σχολῆς τοῦ Πανεπιστημίου τοῦ CARDIFF

Ἐγκατασταθεὶς εἰς Πάτρας μονίμως θὰ δέχεται εἰς τὸ ἰατρεῖον του Ἀράτου 17—19 (Πλατεῖα Ὄλγας), παραπλεύρως Ζαχαροπλαστείου «NAPOLI» ἀπὸ τῆς 28 Μαρτίου 1977 — ΤΗΛ. 220-520

ΗΜΕΡΟΝΥΚΤΙΑ

ΠΕΜΠΤΗ
17
ΜΑΡΤΙΟΥ
Παρῆλθον 76 ἡμέραι
Ὑπολείπονται 289
Σελήνη 27 ἡμερῶν
Ἀνατολὴ 6.34΄
Δύσις 6.34΄
Ἀλεξίου ἀνθρώπου τοῦ Θεοῦ

Η ΗΜΕΡΑ
ΤΩΝ ΠΑΤΡΩΝ
— ο —
Ἰδιοκτήτης
ΑΝΝΑ ΧΡ. ΡΙΖΟΠΟΥΛΟΥ
Βησσαρίωνος 4, Ἀθῆναι
— ο —
Ἐκδότης—Διευθυντὴς
ΧΡΙΣΤΟΣ Α. ΡΙΖΟΠΟΥΛΟΣ
Τσαμαδοῦ 47
— ο —
Ἀρχισυντάκτης
ΝΙΚΟΣ ΠΟΛΙΤΗΣ
Φιλοποίμενος 18
— ο —
Προϊστάμενος
Γραφείων—Τυπογραφείων
ΧΡΙΣΤΟΣ ΑΘΑΝΑΣΙΟΥ
Φιλικῶν 2

Χρονικὸν

17η ΜΑΡΤΙΟΥ

1913. Ὑπογράφεται εἰς Λονδῖνον ἡ συνθήκη διὰ τῆς ὁποίας τίθεται τέρμα εἰς τὸν Βαλκανικὸν πόλεμον.

Ο ΑΓΙΟΣ ΤΗΣ ΗΜΕΡΑΣ

ΑΛΕΞΙΟΥ ΑΝΘΡΩΠΟΥ ΤΟΥ ΘΕΟΥ.

Ἐγεννήθη εἰς Ρώμην καὶ ἔζησε μὲ τὴν σύζυγόν του συμπεριφερόμενος ὡς ἀδελφός. Διὰ ν' ἀποφύγῃ τὸν πειρασμὸν ἔφυγε μακρὰν τῆς οἰκογενείας του καὶ ἐπέστρεψε μετὰ παρέλευσιν ἐτῶν διὰ νὰ ἀποθάνῃ ὑπὸ τὴν πατρικὴν στέγην.

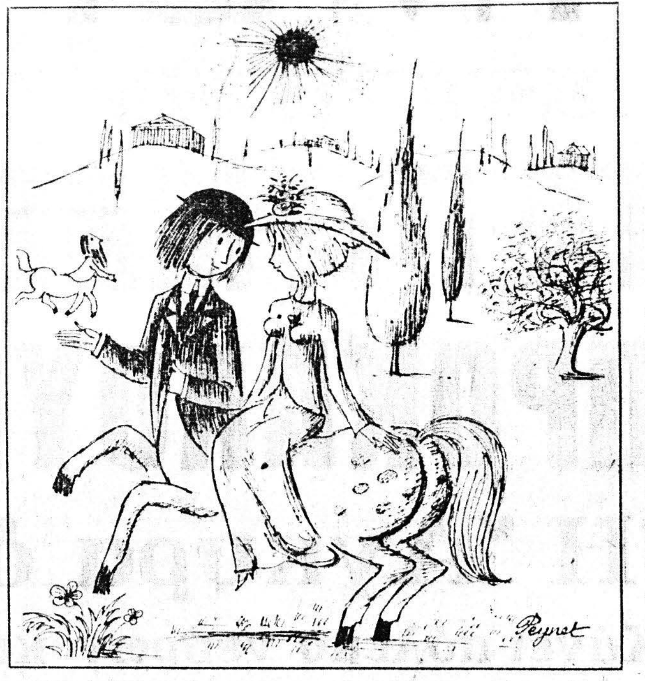

—Νὰ σᾶς λέω «ἐμπρὸς» ἢ «ντέεε»;

ΤΟ ΣΤΑΥΡΟΛΕΞΟ

	1	2	3	4	5	6	7	8	9
1									
2					■				
3									
4						■			
5							■		
6	■							■	
7					■				
8					■				
9		■		■					■

ΟΡΙΖΟΝΤΙΩΣ:

1. Ἔχουν καὶ αὐτοὶ μεγάλην εὐθύνην διὰ τὴν ἔκδοσιν μιᾶς ἐφημερίδος.
2. Ἀριθμός — Ὑπονοοῦν καὶ τὰ σύνορα (ἀντιστρ.).
3. Ρῶσος ποιητής, φίλος τοῦ Πούσκιν, φονευθεὶς εἰς μονομαχίαν
4. Ἕνα δένδρον εἰς τὴν γενικὴν (δημοτ.) — Εἶναι τὸ φέρσιμο κάθε δηµάστου, ἀντιστρ. (δημ.).
5. Μὲ τὴν ἀφορμὴν συγγενές— Ὑποθετικόν.
6. Ἀρχαῖον ὄνομα τῆς Ρουμανίας (αἰτ.).
7. Τὸ μηδέν... τῶν Γάλλων — Ἀποτυχοῦσα συμμαχία.
8. Αἰτ. θηλ. ἀναφορ. ἀντωνυμίας—Ἐξ αὐτοῦ φύεται ὁ βλαστός, κόμβος τῶν φυτῶν.
9. Χαϊδευτικὸν γυναικεῖον ὄνομα.

ΚΑΘΕΤΩΣ:

1. Εἶναι ἡ πολιτικὴ τῶν μεγάλων δυνάμεων — Ἕνα χρῶμα, ἀντιστρ. (ξεν.).
2. Ἔργον τοῦ Αἰσχύλου.
3. Ὁ λαμβάνων τὸ τρίτον τοῦ εἰσοδήματος κολλήγος (δημ.) ἐνάρθρως.
4. Αὐτὸ τὸ δίκαιον τὸ διδάσκει ὁ καθηγητὴς Πανταζόπουλος εἰς τὸ πανεπιστήμιον Θεσσαλονίκης.
5. Πληθ. ἀναφ. ἀντωνυμίας (ἀρσεν.).
6. Κοινῶς ἡ οὐγγιά (αἰτ.) — Σὲ πολλὰ παραμύθια συναντώμενος τύπος (αἰτ.).
7. Ἀρχηγὸς εὐρωπαϊκοῦ κράτους — Πολλοὶ ἐφυλακίσθησαν εἰς τὸ Σπαντάου.
8. Ἑλληνικὴ μάρκα σιγαρέττων —Ἄρθρον.
9. Ἀθηναῖος ποιητής, υἱὸς τοῦ Σοφοκλέους καὶ τῆς Νικοστράτης (γεν.).

Η ΛΥΣΙΣ εἰς τὴν 7ην σελίδα

ΕΡΩΤΗΣΕΙΣ

1. Τί εἶναι ἡ ἐντερόκλυσις;
2. Τί εἶναι ἡ ἀτροπία;
3. Τί εἶναι ὁ ἐνώμοτος;

ΑΠΑΝΤΗΣΕΙΣ εἰς τὴν 7ην σελ.

ΠΡΟΒΛΗΜΑ

Ἡ βάση ὀρθογωνίου παραλληλογράμμου εἶναι μεγαλύτερη ἀπὸ τὸ ὕψος του κατὰ 32 μέτρα. Ἂν τὸ ἐμβαδὸν του εἶναι 833 τετραγωνικὰ μέτρα, ποιὲς εἶναι οἱ διαστάσεις τοῦ παραλληλογράμμου;

Η ΛΥΣΙΣ εἰς τὴν 7ην σελίδα.

Φιλοσοφία

— Ο δειλὸς ἀπειλεῖ μόνον ὅταν εἶναι ἀσφαλής.

ΓΚΑΙΤΕ

Χιοῦμορ

Ἀστυφύλακας: Προλάβατε, νὰ δῆτε τὸν ἀριθμὸ τοῦ αὐτοκινήτου, ποὺ σᾶς χτύπησε;

Πεζός: Μάλιστα! Καὶ κατὰ περίεργη σύμπτωση, οἱ δύο πρῶτοι ἀριθμοί του ἀποτελοῦν τὴν ἡλικία τῆς γυναίκας μου....

Ἡ σύζυγος: Σῶπα, ἠλίθιε! Σῶπα! Ἀφῆστε μας, κ. ἀστυφύλακα, δὲν πάθαμε τίποτα κι' οὔτε θέλουμε νὰ ὑποβάλουμε μήνυση....

«ΣΟΣΙΑΛΙΣΤΙΚΗ ΠΟΡΕΙΑ»

Ἑβδομαδιαῖο ὄργανο σοσιαλιστικοῦ ἀγῶνα καὶ προβληματισμοῦ
Βιβλιοπωλεῖο "Τροχὸς" καὶ Κεντρικὸ Πρακτορεῖο Τύπου

ΚΛΕΙΔΙΑ Σ' ΕΝΑ ΛΕΠΤΟ
ΕΠΙΣΚΕΥΑΙ ΑΝΑΠΤΗΡΩΝ
ΚΑΙ ΚΛΕΙΔΑΡΙΩΝ ΠΑΝΤΟΣ ΤΥΠΟΥ

Τοποθετοῦμε σοῦστες ἐξώθυρας καὶ ἀναλαμβάνομε τὴν σωστὴ ρύθμιση αὐτῶν ΑΝ ΚΛΕΙΣΤΗΤΕ ΕΞΩ, τηλεφωνεῖστε στὸ 221.666 γιὰ ἕνα λεπτὸ θὰ ἀνοίξουμε. ΑΛΛΑΓΑΙ ΣΥΝΔΥΑΣΜΩΝ παντὸς τύπου κλειδαριᾶς γιὰ νὰ μὴν πιάνουν τὰ πρῶτα κλειδιά

ΝΙΚ. ΣΚΟΝΔΡΑΣ
ΜΑΙΖΩΝΟΣ 70
Παραπλεύρως Μουστάκη

ΑΧΤΥΠΗΣ-ΤΟΥΡΣ
ΠΥΡΓΟΣ

Τὰ 12 ὑπερπολυτελῆ πούλμαν τῶν 54, 50, 46, 30 καὶ 24 θέσεων εἶναι πάντοτε στὴ διάθεσή Σας
Ὅλα AIR. CONDITIONED, μοντέλα 1973)74)75)76
● Ἀναλαμβάνομεν τὴ διοργάνωση ἐκδρομῶν
● Ὁδηγοὶ ἄψογοι. Τιμὲς ἀσυναγώνιστες
Τηλεφωνήσατε στὰ τηλέφωνα 0621)23—244 26-301, 26-302 καὶ 26-303
Οἰκίας: 22-179 καὶ 23-289. TELEX 37112. Καὶ θὰ ἔχετε τέλεια ἐξυπηρέτηση καθ' ὅλο τὸ 24ωρο

Ανατολια
ΤΑΠΕΤΣΑΡΙΕΣ ΤΟΙΧΟΥ

Θέλετε νὰ ντύσετε τοὺς τοίχους τοῦ σπιτιοῦ σας, τοῦ γραφείου σας, τοῦ καταστήματός σας μὲ τὶς καλύτερες Εὐρωπαϊκὲς ταπετσαρίες τοίχου, καὶ στὴν τιμὴ τῶν 70 δρχ. τὸ μέτρο; Τότε, γιὰ ἄμεση ἐξυπηρέτηση καὶ δωρεὰν καταμέτρηση τηλεφωνήσατε:

ΠΑΤΡΑ:
τηλ. 270.462
(Μαιζῶνος καὶ Γούναρη)
Χ. Ἀσημακόπουλος & Σία

ὁ Στίχος

Ταξιδεύοντας

Φτάνει καὶ πιάνει θέση στὸ παρά-
(θυρο τοῦ τραίνου
κι' ὅταν κίνησε, σκέφτηκε ποὺ ἡ
(ζωή κι' ὁ θάνατός του
κρέμονταν ἀπ' τὰ χέρια τοῦ ὁδη-
(γοῦ καὶ τοῦ σταθμάρχη.
Ποτὲ του δὲν τοὺς εἶχε δώσει τέ-
(τοιες ἐξουσίες.
Θἄφευγε ἂν τὄνοιωθε ἔγκαιρα. Δὲ
(μπῆκε γιὰ νὰ μὴ
στὸ τραῖνο, μ' ἀπὸ ἀνάγκη ἀδήρι-
(τη. Πῶς θἄκανε
τέτοιο ταξίδι μακρυνὸ μονάχος
(καὶ πεζός;
Κι' ἀκόμ' ἂν τ' ἀποφάσιζε ἦταν
(ἐνδεχόμενο,
σ' ἄγνωστο περιβάλλον ξημεροβρα-
(δυάζοντας
νὰ πέσῃ σὲ ληστές, ἢ σαδιστὲς
(ποὺ νἄχουν τάξει
τὸν πρῶτο νὰ σκοτώσουν ποὺ θ'
(ἀντάμωναν διαβάτη
κι' αὐτὸς νὰ τύχαινε ὁ πρῶτος.
(Κι' ἂν δὲν πήγαινε
ποιὸ τ' ὄφελος, ἀφοῦ θὰ σταμα-
(τοῦσε ἡ ζωή; Καὶ τ' εἶναι
ἡ ζωὴ ἡ σταματημένη παρὰ θάνα-
(τος κι' αὐτή;

Γ. ΒΑΡΕΛΑΣ

ΠΑΝ. Α. ΓΙΑΝΝΑΚΟΠΟΥΛΟΣ
Παιδίατρος
Δέχεται καθ' ἑκάστην 11—2 μ. καὶ 5—8.30 μ.μ. εἰς τὸ ἰατρεῖον του ἐπὶ τῆς ὁδοῦ Βότση 58 — Κανακάρη (γωνία), τηλ. 277 - 597.

Dr **ΣΠΥΡΟΣ Β. ΣΥΡΙΜΠΕΗΣ**
Καρδιολόγος
Διευθυντὴς Γενικοῦ Νοσοκομείου Πατρῶν. Δέχεται ἐπὶ συνεντεύξει, Κολοκοτρώνη 34, τηλ. 222-323 καὶ 325-547.

ΙΩΑΝΝΗΣ ΠΑΠΑΔΟΠΟΥΛΟΣ
Ἰατρὸς Μικροβιολόγος
ΜΕΛΑΝΙΑ ΚΩΝΣΤΑΝΤΙΝΙΔΟΥ—ΠΑΠΑΔΟΠΟΥΛΟΥ, Εἰδικὴ Παθολόγος, δέχονται εἰς τὰ ἰατρεῖα των ὁδὸς Κορίνθου 301—303 καὶ Παντανάσσης τηλ. 275-836 καὶ 278-019

ΑΝΔΡ. Γ. ΠΑΠΑΔΗΜΗΤΡΙΟΥ
Ὀδοντίατρος
Μετὰ ἀπὸ πολύμηνον ἐπιστημονικὴν παρακολούθησιν εἰς Ἡνωμένας Πολιτείας Ἀμερικῆς, ἀφίχθη καὶ ἐγκατεστάθη εἰς τὴν πόλιν μας, δέχεται δὲ ἐπὶ συνεντεύξει εἰς τὸ Ἰατρεῖον του, γωνία Κορίνθου — Πατρέως 51, 1ος ὄροφος, τηλ. 221-935. Μηχανήματα τελειοτάτου τύπου. Ἀκτινογραφίαι.

Α. ΔΑΣΚΑΛΟΘΑΝΑΣΗΣ
Μαιευτὴρ — Χειρουργὸς
Δέχεται στὴν κλινικὴν του Καραϊσκάκη 132 τηλέφωνα: 277—266 275-201, 275-202, ὧραι Ἰατρείου 6—8.30 μ.μ. πλὴν Σαββάτου καὶ πρωϊνὲς ὧρες ἐπὶ συνεντεύξει (ραντεβοῦ).

ΣΠΥΡΟΣ ΧΡΥΣΑΝΘΑΚΗΣ
Ὠτορινολαρυγγολόγος
Δέχεται εἰς τὴν κλινικὴν του Κολοκοτρώνη 52—Κανακάρη (6΄ ὄροφος, κτίριον ἰατροῦ Πούντζα) 8.30 μ.μ. ἐκτὸς Σαββάτου, εἰς τὸ νῶς ἀπὸ 12—1.30 μ.μ. καὶ 5.30— τηλ. 273-665.

ΠΑΝ. ΚΑΡΑΧΑΛΙΟΣ
Εἰδικὸς Παθολόγος
Τέως ἐπιμελητὴς - Διευθύνων ἰατρὸς τῆς Παθολογικῆς κλινικῆς τοῦ Γεν. Κρατικοῦ Νοσοκομείου, δέχεται εἰς τὸ ἰατρεῖον του Κορίνθου - Ἑρμοῦ 56 Α΄ ὄροφος τηλ 277—181 (Πάτραι) καὶ 429—245 (Ρίον).

ΔΗΜ. ΒΑΣ. ΝΑΣΙΟΠΟΥΛΟΣ
Ἰατρὸς ἀκτινολόγος—ραδιολόγος
Δέχεται Κολοκοτρώνη 16—18 πλατεῖα Ὄλγας, παραπλεύρως Α΄ Ἀστυνομικοῦ τμήματος. Τηλ 221-220 καὶ οἰκίας 321-065 & 429-093. Διατίθεται φορητὸν μηχάνημα.

ΓΕΩΡΓ. ΓΙΑΝΝΟΥΛΟΠΟΥΛΟΣ
ΙΑΤΡΟΣ
Εἰδικὸς χειρουργὸς Παίδων, διευθυντὴς χειρουργικῆς Κλινικῆς Καραμανδανείου Νοσοκομείου Παίδων Πατρῶν, τέως Ἐπιμελητὴς Νοσοκομείου Παίδων «Ἁγία Σοφία» καὶ Πανεπιστημίου Σέφιλντ Ἀγγλίας, δέχεται εἰς τὸ ἰατρεῖον του, ὁδὸς Ἁγίου Νικολάου 44 (6΄ ὄροφος), τηλ. 270-346

Dr **ΙΩΑΝ. ΠΑΝΑΓΟΠΟΥΛΟΣ**
Χειρουργὸς — Μαιευτὴρ
Γυναικολόγος διδάκτωρ Πανεπιστημίου MONTPELLIER Γαλλίας, εἰδικευθεὶς εἰς Πανεπιστημιακὴν κλινικὴν Γενεύης Ἑλβετίας ἐπὶ πενταετίαν ὡς ASSISTANT δέχεται εἰς τὸ ἰατρεῖον του καθ' ἑκάστην 10—1 π.μ. καὶ 5—8 μ.μ. καὶ ἐπὶ συνεντεύξει, ἐπὶ τῆς ὁδοῦ Ἀράτου 14 6΄, τηλ. 273-263 καὶ τηλ. οἰκίας 270-152.

Dr **ΙΩΑΝΝΗΣ ΦΛΟΓΕΡΑΣ**
Ἰατρὸς Ὠτορινολαρυγγολόγος διδάκτωρ τοῦ Πανεπιστημίου Ἀθηνῶν, δέχεται καθημερινῶς εἰς τὴν κλινικὴν τοῦ Καραϊσκάκη 132 Πολυκλινικὴ «ΙΠΠΟΚΡΑΤΗΣ», 3ος ὄροφος, τηλέφωνον Ἰατρείου 273-688, τηλέφωνα ἀσθενῶν 275-201 καὶ 275-202.

Dr **ΚΩΝΣΤ. ΤΡΙΓΚΑΣ**
ΕΙΔΙΚΟΣ ΠΑΘΟΛΟΓΟΣ
ΕΙΔΙΚΟΣ ΕΠΙ ΤΩΝ ΠΑΘΗΣΕΩΝ ΤΩΝ ΝΕΦΡΩΝ
ΔΙΔΑΚΤΩΡ ΠΑΝΕΠΙΣΤΗΜΙΟΥ ΚΟΛΩΝΙΑΣ
Δέχεται καθημερινῶς τὰς πρωϊνὰς ὥρας εἰς τὴν Κλινικὴν του Μαιζῶνος 3 (6ος ὄροφος) Γενικὴ Κλινικὴ «Εὐαγγελισμός» καὶ 5.30—8.30 μ.μ. εἰς τὸ Ἰατρεῖον του Κορίνθου 275 καὶ Ἑρμοῦ (2ος ὄροφος) ἐκτὸς ἀπογεύματος Σαββάτου. Τηλέφωνα: Κλινικῆς 270 917, Ἰατρείου—Οἰκίας 278 - 900

ΙΑΤΡΟΙ - ΚΛΙΝΙΚΑΙ

ΒΑΣΙΛΕΙΟΣ ΠΕΛΕΚΟΥΔΑΣ
ΙΑΤΡΟΣ
Δέχεται εἰς τὸ ἰατρεῖον του καθημερινῶς Μαιζῶνος 94 — πλατεῖα Γεωργίου τηλ. 272-044.

ΧΡΙΣΤΟΣ ΑΘ. ΚΕΚΚΑΣ
Εἰδικὸς Παθολόγος
Δέχεται εἰς τὸ Ἰατρεῖον του, Ἁγίου Νικολάου 44, α΄ ὄροφος τηλ. 277-422 καὶ οἰκίας 279-139

ΑΝΤΩΝΙΟΣ ΟΔ. ΠΑΤΟΥΧΑΣ
Γυναικολόγος-Μαιευτὴρ-Χειρουργὸς
Εἰδικευθεὶς ἐπὶ 5ετίαν εἰς Ἀγγλίαν. Μαιζῶνος 38-40, τηλ. 220 595. Ὧραι Ἰατρείου 10—1 π.μ. 6.30—8.30 μ.μ.

ΑΘ. ΠΑΠΑΔΗΜΗΤΡΙΟΥ
Νευρολόγος — Ψυχίατρος
Πατρέως — Μαιζῶνος 100, τηλ 272-058.

ΙΦ. ΝΙΚΟΛΑΪΔΟΥ — ΚΕΚΚΑ
Ἰατρὸς — Μικροβιολόγος
Κορίνθου 275 καὶ Ἑρμοῦ τηλ 276-101, τηλ. οἰκίας 279-139.

Dr **ΓΡΗΓ. ΣΟΛΩΜΟΣ**
Ὀρθοπεδικὸς Χειρουργὸς
Διδάκτωρ Πανεπιστημίου Ἀθηνῶν. Ἡ κλινική του ἐπὶ τῆς ὁδοῦ Ἑρμοῦ 76, τηλ. Ἰατρείου 275-610 ἀσθενῶν 278-570.

Dr **ΧΡ. ΟΙΚΟΝΟΜΟΠΟΥΛΟΣ**
Κυτταρολόγος - Παθολογοανατόμος
Διευθυντὴς Ἐργαστηρίου Νοσοκομείου Πατρῶν PAP—TEST Προσδιορισμὸς Ὠορρηξίας. Πλ Γεωργίου 11 καὶ Μαιζῶνος, τηλ 272—972.

ΓΕΩΡΓΙΟΣ ΣΚΟΥΡΑΣ
Ἰατρὸς
Ἐγκατασταθεὶς ἐν Πάτραις δέχεται καθ' ἑκάστην εἰς τὸ ἰατρεῖον του Στ. Βουλγάρεως 1 (ἄνωθεν φαρμακείου, πλατεῖα Βούδ) τηλ. 321-294 καὶ οἰκίας 322-666.

ΓΕΡ. ΠΑΝ ΡΗΓΟΠΟΥΛΟΣ
Χειρουργὸς
Δέχεται στὴν κλινική του, Κανακάρη 174—Βότση, τηλ. 277 353, 274-354 καὶ 273-402.

ΒΑΣΙΛΕΙΟΣ ΧΡ. ΤΣΟΥΝΗΣ
Εἰδικὸς Παθολόγος
Δέχεται κάθε μέρα στὸ ἰατρεῖο του, Μαιζῶνος 69 (4ος ὄροφος), πλατεῖα Ὄλγας, ἀπὸ 12—2 καὶ 5—8.30 μ.μ., τηλ. ἰατρείου καὶ οἰκίας: 277-784

ΑΠ. Σ. ΑΠΟΣΤΟΛΟΠΟΥΛΟΣ
Ἰατρὸς
Ἀκτινολόγος — ραδιολόγος
Πλατεῖα Γεωργίου 27 (ἄνω μέρος), τηλ. 272—880 καὶ οἰκίας 274—818, Πάτραι.

ΚΑΣΣΑΝΔΡΑ ΛΕΟΝΤΟΣ —ΚΑΡΑΛΗ
Εἰδικὴ καρδιολόγος
Δέχεται καθ' ἑκάστην 9—1 μ. μ. καὶ 5—8 μ. μ. (πλὴν Τετάρτης καὶ Σαββάτου). Ὁδὸς Κανακάρη 156 καὶ Πατρέως. Τηλέφωνον 274—737.

ΚΩΝ. ΟΙΚΟΝΟΜΟΠΟΥΛΟΣ
ΟΦΘΑΛΜΙΑΤΡΟΣ
Δέχεται καθ' ἑκάστην ἐπὶ τῆς ὁδοῦ Κανάρη 5, τηλ. 323—747 ἐκτὸς ἀπογεύματος Τετάρτης καὶ Σαββάτου.

ΝΙΚΗ ΜΗΤΡΟΠΟΥΛΟΥ — ΒΑΣΙΛΕΙΑΔΟΥ
Χειρουργὸς Ὀδοντίατρος
Δέχεται Κορίνθου — Παντανάσσης 50, τηλ. 274-124, ὧρες 9—12.30 καὶ 5—7.30 μ.μ. Σύμβασις μετὰ τοῦ Δημοσίου.

Dr **ΝΙΚ. ΛΑΓΟΥΜΙΝΤΖΗΣ**
Ὠτορινολαρυγγολόγος
Ἐπὶ 15ετίαν σπουδάσας καὶ ἐξασκήσας τὸ ἐπάγγελμα ἐν Ἀμερικῇ δέχεται εἰς τὴν κλινικήν του Πατρέως 43, τηλ. 270-902, 272-493 καὶ οἰκίας 276-651.

ΠΑΝΑΓΙΩΤΗΣ Ε. ΑΛΛΑΠΑΝΟΣ
Ἀκτινολόγος — Ραδιολόγος
Εἰδικευθεὶς ἐν Παρισίοις καὶ Λιέγῃ δέχεται καθημερινῶς εἰς τὸ ἐργαστήριον τοῦ ἰατροῦ Εὐαγγέλου Λαλαπάνου, Κολοκοτρώνη 40 καὶ Κορίνθου, τηλ. 277-277 Πάτραι. Σύμβασις μετὰ τοῦ Δημοσίου, ΟΤΕ, ΔΕΗ, ΟΣΕ κ.λ.π.

Γ. Ι. ΠΑΠΑΤΣΩΡΗΣ
Χειρουργὸς — Οὐρολόγος
Δέχεται καθ' ἑκάστην εἰς τὸ ἰατρεῖον του ἐπὶ τῆς ὁδοῦ Κορίνθου 251, τηλ. 275—432, ὧρα 11—1 καὶ 7—8.30 μ.μ. οἰκίας: 277—778.

ΣΠΥΡΙΔΩΝ ΓΙΑΝΝΟΥΛΗΣ
Ἀκτινολόγος — Ραδιολόγος
Δέχεται κάθε πρωῒ ἀπὸ τὶς 8 - 1.30΄ μ., τὰ δὲ ἀπογεύματα, πλὴν τῆς Τετάρτης καὶ τοῦ Σαββάτου, ἀπὸ τὶς 5—8.30΄ μ.μ., Κανακάρη 149 (ὄπισθεν πλατείας Γεωργίου), τηλ. 273-584.

ΑΛΕΚΟΣ ΜΑΡΑΣΛΗΣ
Μαιευτὴρ Χειρουργὸς
Δέχεται εἰς τὴν κλινικήν του Μαιζῶνος 3, τηλ. 275-141 καὶ 277-690.

ΑΘΑΝ. Κ. ΔΗΜΗΤΡΟΠΟΥΛΟΣ
Μαιευτὴρ — Γυναικολόγος
Χειρουργὸς
Δέχεται καθημερινῶς πρωῒ 9—12 καὶ ἀπόγευμα 5—8, ἐκτὸς Σαββάτου, εἰς τὴν κλινικήν του γωνία Βότση — Κανακάρη 174, τηλέφ. 277-353 καὶ 274-396. Διὰ προβλήματα Στειρώσεως — Πλαστικῶν ἐπεμβάσεων κ.λ.π. μόνο κατόπιν ραντεβοῦ.

ΣΟΦΙΑ ΗΛ. ΓΕΩΡΓΙΟΥ
Ἰατρὸς μικροβιολόγος
Δέχεται Ἁγίου Νικολάου 58 τηλ. 221-383.

ΣΤΑΥΡΟΣ ΓΟΒΔΕΛΑΣ
Ἰατρὸς
ΑΔΑΜΑΝΤΙΑ ΓΟΒΔΕΛΑ
Ὀδοντίατρος
δέχονται εἰς τὰ ἰατρεῖα των ὁδὸς Παπαφλέσσα 21, τηλ. 320-475 καὶ 320-345.

ΔΗΜ. ΧΡΙΣΤΟΠΟΥΛΟΣ
Ὀδοντίατρος
Δέχεται Κορίνθου καὶ Φιλοποίμενος 39-41, τηλ. 274-106. Πάτραι.

ΝΙΚ. Β. ΡΑΠΤΗΣ
Παιδίατρος
Δέχεται καθ' ἑκάστην εἰς τὸ ἰατρεῖον του, Μαιζῶνος 69 (Πλ. Ὄλγας) ἀπὸ 10—1.30΄ μ.μ. καὶ 5—8 μ.μ., τηλ: 276—661

ΣΤΑΜΑΤΙΟΣ ΣΚΟΥΡΑΣ
Ὀδοντίατρος
Δέχεται εἰς τὸ ἰατρεῖον του, πλατεῖα Γεωργίου 27 καθ' ἑκάστην πλὴν Σαββάτου καὶ Κυριακῆς, τηλ. 273-689.

Dr **ΔΗΜ. ΚΟΥΚΟΣ**
Ἰατρὸς — Οὐρολόγος
Παθήσεις νεφρῶν, προστάτου κύστεως, γεννητικῶν ὀργάνων. Δέχεται εἰς τὴν Οὐρολογικὴν κλινικὴν ὁ «Ἱπποκράτης», Καραϊσκάκη 132 (παραπλεύρως Νομαρχίας), τηλ. 272-180 καὶ τηλ. οἰκίας 263 - 397.

ΠΑΝΑΓΙΩΤΗΣ ΕΥΣ. ΠΟΛΙΤΗΣ
Παιδίατρος
Δέχεται εἰς τὸ ἰατρεῖον του, Κορίνθου 275, ἐπὶ συνεντεύξει (ραντεβοῦ), καθημερινῶς, ἐκτὸς ἀπογεύματος Τετάρτης καὶ Σαββάτου, τηλ. 272-877

Dr **ΠΑΝ. Δ. ΡΑΜΠΑΒΙΛΑΣ**
Εἰδικὸς Παθολόγος
Διδάκτωρ Πανεπιστημίου Ἐρλάνγκεν, δέχεται ἀπὸ 9—1 καὶ 5—8 μ. μ. Ἰατρεῖον Κανακάρη 159—161 (πολυκατοικία) τηλ. 277—841. Κατοικία Μεσολογγίου 2, τηλέφ. 322—528

ΒΑΣΩ ΧΡ. ΚΟΥΛΗ
ΙΑΤΡΟΣ — ΜΙΚΡΟΒΙΟΛΟΓΟΣ
Ἐργαστήριον Μικροβιολογίας Βιοχημείας — Αἱματολογίας Παρασιτολογίας, Κανακάρη 143 — Γεροκωστοπούλου, τηλ. 221-902 καὶ οἰκίας: 272-316.

ΝΙΚΟΛΑΟΣ ΚΑΦΕΖΑΣ
Ἰατρὸς — Ἀκτινολόγος
Δέχεται εἰς τὸ ἰατρεῖον του Κορίνθου 251—253, τηλ. 277-603.

ΠΑΝ. ΚΟΣΙΩΝΗΣ
Ὀφθαλμίατρος
Δέχεται εἰς τὸ ἰατρεῖον του (πλ. Γεωργίου ἀριθ. 6, 2ος ὄροφος) καθημερινῶς ὧρας 9—1 μ.μ. καὶ 5—8 μ.μ., ἐκτὸς Σαββάτου ἀπόγευμα.

ΚΩΝ. ΣΤ. ΣΠΗΛΙΟΠΟΥΛΟΣ
ΧΕΙΡΟΥΡΓΟΣ ΟΦΘΑΛΜΙΑΤΡΟΣ
Δέχεται εἰς τὸ ἰατρεῖον του Βότση 42, Α΄ ὄροφος καθ' ἑκάστην 9—1 καὶ 5—8 ἐκτὸς ἀπογεύματος Σαββάτου καὶ ἐπὶ συνεντεύξει, τηλ. ἰατρείου 277-800 οἰκίας 279-476.

ΧΑΡΙΛΑΟΣ Μ. ΤΖΑΒΑΛΑΣ
Χειρουργὸς Ὀφθαλμίατρος
Δέχεται εἰς τὴν κλινική του γωνία Ἁγίου Νικολάου — Ρήγα Φεραίου, τηλ. 273 - 632.

ΚΩΣΤΑΣ Η. ΚΥΡΙΟΠΟΥΛΟΣ
Χειρουργὸς Ὀδοντίατρος
Δέχεται εἰς τὸ ἰατρεῖον του Κανακάρη 159—161, 2ος ὄροφος, τηλ. 220.514 ἀπὸ 8—1 καὶ 5—9 μ.μ. καθημερινῶς.

ΙΩΑΝ. ΣΤΡΑΤΟΥΛΙΑΣ
Μαιευτὴρ — Χειρουργὸς
Δέχεται εἰς τὴν κλινική του ἐπὶ τῶν ὁδῶν Μαιζῶνος — Βαλτετσίου 1 (πλησίον Ἀρσακείου) τηλ. 275 - 102.

ΑΘ.—ΤΙΜ. ΠΑΠΑΔΗΜΗΤΡΙΟΥ
Παιδίατρος
Κορίνθου 227—233 καὶ Κολοκοτρώνη, παραπλεύρως Πανεπιστημίου, τηλ. 274-666—Πάτραι.

ΠΑΝ. ΓΕΡ. ΣΥΚΙΩΤΗΣ
Νευρολόγος — Ψυχίατρος
Εἰδικὸς εἰς τὴν ἠλεκτροεγκεφαλογραφία, δέχεται 8—1 καὶ 5—8, Κορίνθου καὶ Παντανάσσης ἀρ. 50 (γωνία) α΄ ὄροφος, τηλέφ. Ἰατρείου 276-972 καὶ οἰκίας 279.903.

ΚΙΤΣΑΡΑΣ ΣΠΥΡΙΔΩΝ
Πνευμονολόγος — Φυματιολόγος
Δέχεται καθ' ἑκάστην 7.30—9.30 π.μ. καὶ 5—7 μ.μ. καὶ Σάββατον 7.30—9.30 π.μ. καὶ 1—3 μ.μ. Ἰατρεῖον — οἰκία πλατεῖα Ὑψηλῶν Ἀλωνίων ἀρ. 19, τηλ. 321—549 καὶ 321—065

Dr **Κ. Π. ΠΑΝΑΓΟΠΟΥΛΟΣ**
Παιδίατρος
Διδάκτωρ Πανεπιστημίου MONTPELLIER. Δέχεται μὲ ραντεβοῦ Ρήγα Φεραίου 50, ἐκτὸς ἀπὸ τὰ ἀπογεύματα τῆς Πέμπτης καὶ τοῦ Σαββάτου. Τηλ. 278-415

Dr **ΧΡΗΣΤΟΣ ΙΩ. ΚΛΟΥΚΙΝΑΣ**
ΕΙΔΙΚΟΣ ΠΑΘΟΛΟΓΟΣ
Πανεπιστημίου ΜΟΝΠΕΛΛΙΕ (Γαλλίας), ἐγκατασταθεὶς εἰς Πάτρας δέχεται εἰς τὸ ἰατρεῖον του Κορίνθου 245-249 τηλ. 222-744 καθημερινῶς 9 π.μ. — 1.30 μ.μ. καὶ 7.30 — 9 μ.μ. Διεύθυνσις οἰκίας Καποδιστρίου 57 τηλέφ. 321-754.

Περιώνυμες γυναῖκες τῆς ἱστορίας

Η ΣΟΦΙΑ-ΔΩΡΟΘΕΑ ΤΟΥ ΤΣΕΛΛΕ

Ἡ πρόγονος τοῦ ἀγγλικοῦ βασιλικοῦ οἴκου

41ον

Ὁ 15ετὴς Φίλιππος — Χριστόφορος ἀπεστάλη πρῶτον εἰς τὴν Ὀξφόρδην, διὰ νὰ μάθῃ ἀγγλικὰ καὶ λατινικά, καὶ κατὰ τὸ θέρος ὡδηγήθη εἰς μίαν περιοδείαν ἀνὰ τοὺς κυρίους λιμένας τῶν νοτίων καὶ τῶν δυτικῶν ἀκτῶν τῆς Ἀγγλίας. Ἡ ἀκαδημία Φουμπέρτ, εἰς τὴν ὁποίαν ἐνεγράφη τὸν χειμῶνα τοῦ 1681, ἦτο μία σχολὴ τοῦ συρμοῦ διὰ νέους εὐπατρίδας, ἔκειτο δὲ εἰς τὴν συνοικίαν Χαιημάρκετ τοῦ Λονδίνου. Ὁ Καίνιξμαρκ ἐσπούδασεν ἐκεῖ γαλλικά, χορόν, ἱππασίαν καὶ ξιφομαχίαν. Ὁ Σουηδὸς παιδαγωγός του, Φρειδερῖκος — Ἀδόλφος Χάνσεν, εἶχε τὴν διπλῆν ἀποστολὴν νὰ ἐπιτηρῇ τὴν ἠθικὴν συμπεριφορὰν τοῦ νέου καὶ νὰ τὸν προετοιμάζῃ δι' ἀνωτέρας σπουδὰς εἰς τὴν Ὀξφόρδην ὁ Φίλιππος — Χριστόφορος εἶχε πολὺ φορτωμένον πρόγραμμα μελέτης.

Ἐν τούτοις, ὁ ἀδελφός του Κάρολος — Ἰωάννης, ἦτο ἐλεύθερος νὰ συνεχίζῃ τὰς διασκεδάσεις του. Ἀφοῦ εἶχε παρουσιάσει τὰς συστατικὰς ἐπιστολάς του εἰς τὴν Αὐλὴν εἶχε τὸ ἐλεύθερον νὰ ἐπισκέπτεται τοὺς μεγάλους οἴκους τοῦ Λονδίνου, καὶ συντόμως ἀφωσιώθη εἰς τὸν σκοπὸν τοῦ γάμου του μὲ τὴν λαίδην Ὄσυγκλ. Ὅταν προσήχθη εἰς τὴν δίκην διὰ τὴν δολοφονίαν τοῦ Θωμᾶ Φύνν, ὁ Φίλιππος — Χριστόφορος ἐκλήθη ἀπὸ τὴν σχολήν του διὰ νὰ καταθέσῃ ὑπὲρ τοῦ ἀδελφοῦ του. Δυστυχῶς, τὸ μόνον, τὸ ὁποῖον ἠδύνατο νὰ εἴπῃ πρὸς ὑπεράσπισιν αὐτοῦ, ἦτο ὅτι εἶχε κομίσει μέγα ποσὸν χρημάτων, τὸ ὁποῖον ἐσκόπευε νὰ δαπανήσῃ διὰ τὴν ἀπόκτησιν ἀγγλικῶν ἵππων.

Ἡ δίκη ἐσπίλωσε τὸ ὄνομα Καίνιξμαρκ εἰς τοιοῦτον βαθμόν, ὥστε ὁ Φίλιππος — Χριστόφορος δὲν ἠδύνατο νὰ παραμείνῃ περισσότερο ἢ ὁ ἀδελφός του, εἰς τὴν Ἀγγλίαν. Χωρὶς νὰ λυπηθῇ ἰδιαιτέρως, ἐγκατέλειψε τὴν ἰδέαν τῆς μεταβάσεώς του εἰς τὴν Ὀξφόρδην καὶ ἀνεχώρησεν εἰς Γαλλίαν. Εἰς τὰς Βερσαλλίας ἐτελειοποίησε τὴν μόρφωσίν του καὶ ἔμαθε νὰ ὁμιλῇ καλῶς τὴν γαλλικήν, δὲν ἐβελτίωσεν ὅμως τὴν ὀρθογραφίαν του, ἡ ὁποία ἦτο ὅλως ἰδιότροπος μέχρι τέλους τῆς ζωῆς του, ὡς μαρτυροῦν αἱ ἐπιστολαί του.

Ἀπὸ τὴν Γαλλίαν, ὁ Φίλιππος — Χριστόφορος ἐπέστρεψεν εἰς τὸ Ἀγάθενμπουργκ διὰ νὰ ἴδῃ τὴν μητέρα του εἰς τὴν ὁποίαν ἦτο πολὺ ἀφωσιωμένος. Περὶ τὸ τέλος τοῦ 1682 μετέβη μετ' αὐτῆς εἰς Τσέλλε, ἀφίχθησαν ἐκεῖ ὀλίγον μετὰ τὴν ἀναχώρησιν τῶν νεονύμφων Σοφίας — Δωροθέας καὶ Γεωργίου — Λουδοβίκου εἰς Ἀννόβερον. Μετὰ παραμονὴν ὀλίγων ἑβδομάδων, ὁ Καίνιξμαρκ ἔφυγε διὰ νὰ μετάσχῃ εἰς τοὺς πολέμους. Εἰσῆλθε πρῶτον εἰς τὴν ὑπηρεσίαν τοῦ πρίγκηπος τῆς Βάδης, ἔπειτα δὲ κατετάγη εἰς τὸν αὐτοκρατορικὸν στρατόν, ὅστις ἐμάχετο κατὰ τῆς ὀθωμανικῆς αὐτοκρατορίας.

Ἡ πολιορκία τῆς Βιέννης ὑπὸ τῶν Τούρκων, τὸ 1863, διήγειρεν εἰς τὴν Εὐρώπην σταυροφορικὸν πνεῦμα: Ἐσχηματίσθη συμμαχία ἐναντίον αὐτῶν, εἰς τὴν ὁποίαν μετεῖχον ἡ Αὐστρία καὶ ἡ Γερμανία, ἡ Πολωνία, ἡ Ρωσία, ἡ Μάλτα καὶ ἡ Τοσκάνη. Ὁ αὐτοκρατορικὸς στρατὸς ἐπολέμησεν εἰς τὴν Οὐγγαρίαν, οἱ Ἑνετοὶ εἰς τὴν Ἑλλάδα, οἱ Ρῶσοι εἰς τὴν Οὐκρανίαν καὶ οἱ Πολωνοὶ εἰς τὴν Ποδολίαν (Δυτικὴν Οὐκρανίαν). Κατὰ τὰ ἑπόμενα ὀλίγα ἔτη, ὁ Καίνιξμαρκ ἐπολέμησε κατὰ τὸ πλεῖστον εἰς τὴν Οὐγγαρίαν, ἀλλὰ κατὰ πᾶσαν πιθανότητα θὰ ἔφθασε μέχρι τοῦ Μωρέος, ἑνὸς ἀπὸ τὰ ἐν Ἑλλάδι ἐξ «σαντζάκια» τῆς Τουρκίας, τὸ ὁποῖον ἐθεωρεῖτο καὶ τὸ μᾶλλον ἐπίφοβον πεδίον μάχης. Ἐκεῖ προφανῶς προσεβλήθη ὑπὸ ἑλώδους πυρετοῦ, ἐκ τοῦ ὁποίου ὑπέφερεν ἐπὶ πολλὰ ἔτη ἐν συνεχείᾳ. Ἦτο ὁρμητικὸς καὶ ἀτρόμητος πολεμιστής, καὶ εἰς ἡλικίαν 21 ἐτῶν εἶχε προαχθῆ ἤδη εἰς τὸν βαθμὸν συνταγματάρχου τοῦ ἱππικοῦ. Ἠδύνατο νὰ προσδοκᾷ λαμπρὰν σταδιοδρομίαν.

Ἡ σουηδικὴ ἐθνικότης του δὲν παρεκώλυσε καθόλου τὴν πρόοδόν του εἰς τὸ πλαίσιον τοῦ αὐτοκρατορικοῦ στρατοῦ. Εἰς τὰ κρατίδια τῆς Γερμανίας πλεῖστοι εὐπατρίδαι διαφόρων ἐθνικοτήτων κατεῖχον σημαντικὰς θέσεις, αὐλικὰς ἢ στρατιωτικάς. Οὗτοι ἦσαν κατὰ τὸ πλεῖστον ἐνθουσιώδεις νέοι ἄρχοντες, ἀκολουθοῦντες μίαν συναρπαστικὴν σταδιοδρομίαν εὑρισκομένην εἰς τὸ μέσον μεταξὺ ἐκείνων ἑνὸς περιπλανωμένου ἱππότου καὶ ἑνὸς μισθοφόρου. Ἦσαν πρόσωπα κοσμοπολιτικά, καὶ αἱ ὑπηρεσίαι των ἦσαν περιζήτητοι καὶ ἀντημείβοντο.

Εἰς ἡλικίαν εἴκοσιν ἐτῶν, ὁ Φίλιππος — Χριστόφορος εἶχεν ἀναπτύξει πλήρως τὰς ἀρετάς του, καταστὰς εἷς ἐκ τῶν μᾶλλον γοητευτικῶν «παλληκαράδων», ποὺ ἐσύχναζον εἰς τὰς Αὐλὰς τῆς Εὐρώπης. Ὡμίλει καὶ ἔγραφεν εὐχερῶς τὴν γαλλικὴν καὶ τὴν γερμανικὴν — ἐξαιρέσει τῆς ὀρθογραφίας — καὶ εἶχεν ἀρκετὰς γνώσεις ἀγγλικῆς, λατινικῆς καὶ ἰταλικῆς. Ἦτο γνώστης τῆς ἐλαφρᾶς μουσικῆς καὶ τῆς λογοτεχνίας τοῦ συρμοῦ, καὶ ἔγραφε στίχους. Ἀναλόγως τῶν περιστάσεων ἦτο πνευματώδης, εὐγενικὸς καὶ θελκτικός, ἢ ἀναιδὴς καὶ βάναυσος. Ἠδύνατο νὰ χαρτοπαίζῃ καὶ νὰ πίνῃ ἀμέτρως ἢ νὰ τίθεται ἐπικεφαλῆς τοῦ συντάγματός του εἰς τὸ πεδίον τῆς μάχης. Αἱ γυναῖκες τὸν ἐθεωροῦσαν ἀκαταμάχητον. Ἡ ἀδελφή του Ἀουρόρα, ἥτις ἐτύγχανε καλὴ γνῶστις ἀνδρῶν, τὸν περιέγραψεν εἰς τὰ ἀπομνημονεύματά της ὡς ἦτο τότε:

«Ἦτο εἷς Σουηδὸς εὐγενὴς εἰς τὸ ἄνθος τῆς ἡλικίας, θαυμασίως καλοκαμωμένος, ὑψηλός, ὡραῖος, μὲ κυματιστὰ μαλλιὰ καὶ σπινθηροβόλα μάτια, ἐν ὀλίγοις, ἕνας ἰσόμετρος συνδυασμὸς Ἄρεως καὶ Ἀδώνιδος».

Περὶ τὰ τέλη τοῦ Ἰανουαρίου 1687, ἐνῷ εὑρίσκετο ἐν ἀδείᾳ, ὁ Καίνιξμαρκ ἔκαμε τὴν πρώτην ἐπίσκεψίν του εἰς τὸ Ἀννόβερον, τὸ ὁποῖον ἐφημίζετο πλέον, χάρις εἰς τὸ λαμπρὸν καρναβάλι του ὡς «Γερμανικὴ Βενετία».

ΣΥΝΕΧΙΖΕΤΑΙ