ΣΗΜΕΙΩΜΑΤΑΡΙΟ

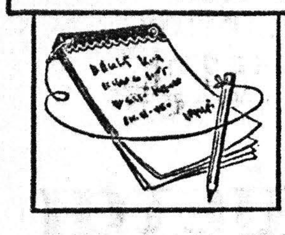

Η ΣΥΝΕΡΓΑΣΙΑ τῆς Ἑλλάδος μὲ τὰς χώρας τῆς Μέσης Ἀνατολῆς ἀναπτύσσεται ραγδαῖα κατὰ τὰ τελευταῖα ἔτη. Γενικώτερον ἡ ἰδέα εἶναι μεσογειακοῦ ἐπιμελητηρίου εὑρίσκει τώρα ἔδαφος πρὸς πραγματοποίησίν της, χαρακτηριστικῶς δὲν ἀναγράφονται τὰ ἀκόλουθα ἐπὶ τοῦ θέματος αὐτοῦ: «Μιὰ περισσότερο συγκεκριμένη ἔκφραση ἀποκτᾶ ἡ πολιτικὴ τοῦ ἀνοίγματος πρὸς τὶς ἀραβικὲς χῶρες καὶ καθαρώτερες προοπτικὲς προδιαγράφονται τώρα, παρὰ ποτέ. Οἱ πρωτοβουλίες τῆς ἑλληνικῆς κυβερνήσεως ποὺ βρῆκαν τὴν ἀπαραίτητη ἀνταπόκρισή τους ἀπὸ τὶς κυβερνήσεις τῶν χωρῶν τῆς Μέσης Ἀνατολῆς καὶ τοῦ ἀραβικοῦ κόσμου γενικώτερα, τώρα ἀπὸ τὴ σύσφιγξη τῶν σχέσεων οἰκονομικῶν καὶ πολιτιστικῶν, ὡδήγησαν στὴν διαμόρφωση ἑνὸς θεσμικοῦ πλαισίου, μέσα στὸ ὁποῖο θὰ ἐκκολάπτωνται νέες διαδικασίες καὶ κίνητρα συνεργασίας καὶ κοινὲς ἐπιδιώξεις. Πρόκειται γιὰ τὴ σύσταση τοῦ μεσογειακοῦ ἐπιμελητηρίου, τὸ ὁποῖον ἀπὸ τὴν πρώτη στιγμὴ ἀπέκτησε χαρακτῆρα διεθνῆ. Ἡ ἑλληνικὴ κυβέρνηση, ἀποδεικνύει ὅτι ἀπὸ τὴν ὅλη πολιτική της, ἐξετίμησε ἰδιαίτερα τὴ σημασία καὶ τὸ ἐνδιαφέρον ποὺ δημιουργεῖ ὁ χῶρος τῆς Μεσογείου, τόσο ἀπὸ ἄψογη πολιτική, ὅσο καὶ οἰκονομικὴ πολιτιστική. Γι' αὐτό, ἔγκαιρα καὶ ἀπόλυτα ὀρθολογικὰ ἀνέλαβε πρώτη, τὴν ἐκστρατεία τῆς διευρύνσεως τῆς συνεργασίας μεταξὺ τῶν χωρῶν αὐτῶν. Ἄλλωστε, ἡ σκοπιμότητα ἀναλήψεως ἀπὸ τὴν Ἑλλάδα τῆς πρωτοβουλίας αὐτῆς ἐνισχύεται περισσότερο καὶ ἀπὸ τὶς ἐξαιρετικὲς πολιτικές, ἐπιχειρηματικὲς καὶ κοινωνικὲς σχέσεις της μὲ τὶς ἀραβικὲς καὶ ἀφρικανικὲς χῶρες τῆς Μεσογείου. Ἡ δημιουργία τοῦ μεσογειακοῦ ἐπιμελητηρίου ἀποτελεῖ μεγάλη ἐπιτυχία γιὰ τὴν ἑλληνικὴ κυβέρνηση, ἡ δὲ ἄμεση διεθνὴς ἀναγνώρισή του δικαιώνει ἀπόλυτα τὴν πολιτική της... Σὲ γενικὲς γραμμές, οἱ στόχοι τοῦ νεοσύστατου αὐτοῦ φορέα συνίστανται στὴν ἀνάπτυξη τοῦ Μεσογειακοῦ χώρου καὶ τῆς Μέσης Ἀνατολῆς καὶ στὴν παραπέρα σύσφιγξη τῶν οἰκονομικῶν καὶ πολιτιστικῶν σχέσεων τῶν χωρῶν αὐτῶν. Τὰ ἀποτελέσματα δὲ τῆς στενῆς συνεργασίας ὅπως αὐτὴ ἐπιδιώκεται ἀπὸ τὴν ἑλληνικὴ κυβέρνηση, θὰ τὰ συναντήσουμε σὰν θετικὲς προεκτάσεις καὶ στὸν πολιτικὸ τομέα. Μὲ ἀπόλυτη ὑπευθυνότητα καὶ μὲ ἰδιαίτερες εὐαισθησίες ἡ Ἑλλὰς χαράσσει τὴν ἐξωτερικὴ πολιτική της καὶ καθιστᾶ ἀξιόλογη καὶ σεβαστὴ τὴν ἑλληνικὴ παρουσία στὸ διεθνῆ οἰκονομικὸ καὶ πολιτικὸ χῶρο».

⁂

Η ΕΞΕΛΙΞΙΣ τῆς γεωργίας διὰ μέσου τῶν αἰώνων εἶναι ἕνα συναρπαστικὸ θέμα διότι δεικνύει τὸν ἀγῶνα τοῦ ἀνθρώπου νὰ κατακτήσῃ τὴν Γῆν, ὄχι μόνον τὸ χωράφι του. Στὸν αἰώνα (18ο) ποὺ προηγήθηκε τοῦ μεγάλου ξεσηκωμοῦ τοῦ γένους τῶν Ἑλλήνων (1821) ἡ γεωργία, στὴν εὐρύτερη δὲ ἔννοια ἡ ἀγροτικὴ οἰκονομία στὰ νησιὰ καὶ στὴν ἠπειρωτικὴ Ἑλλάδα, παρουσίαζε δυὸ ὄψεις, φαινομενικὰ διαφορετικές, ἀλλὰ στὴν οὐσία σφιχτοδεμένες μ' ἕνα κοινὸ παρονομαστή: τὴν ἐπιβίωση τῶν Ἑλλήνων ὥστε νὰ μπορέσουν στὴ δεδομένη στιγμὴ νὰ διεκδικήσουν τὴν ἐλευθερία. Ἡ μιὰ ὄψη τοῦ νομίσματος, συχνὰ ἄθλια καὶ θλιβερή, καθὼς οἱ γεωργικὲς καλλιέργειες ἦταν καχεκτικὲς καὶ ρημαγμένες μιὰ καὶ τὸ προϊὸν τοῦ μόχθου τῶν Ἑλλήνων ἀγροτῶν τὸ ἅρπαζε ὁ Ὀθωμανός. Παράλληλα, ὅμως, δροῦσε ἀποτελεσματικά, ὅταν οἱ συνθῆκες τὸ ἐπιτρέπανε καὶ πολλὲς φορὲς μέσα ἀπὸ συνθῆκες ποὺ οἱ ἴδιοι οἱ ραγιάδες δημιουργούσανε, τὸ δαιμόνιο τῶν Ἑλλήνων πρὸς τὴν ἀγροτικὴ δραστηριότητα κινητήρια ὕλη τῆς ἐμποροναυτικῆς ἀναπτύξεως. Ἀκριβῶς μιὰ τεκμηριωμένη εἰκόνα τῆς ἀγροτικῆς οἰκονομίας στὴν Ἑλλάδα τοῦ 18ου αἰώνα, μὲ γνώμονα τὴ στήριξη κατάλληλης ὑποδομῆς γιὰ τὴ μελλοντικὴ ἀγωνιστικὴ ἔξαρση, δίνεται ἀπὸ τὰ κείμενα τῶν ξένων περιηγητῶν καὶ ταξιδιωτῶν στὸν τόπο ποὺ στέναζε κάτω ἀπὸ τὸ ζυγὸ τῶν Τούρκων. Ἡ καθημερινὴ μάχη ποὺ ἔδιναν οἱ ραγιάδες γιὰ νὰ κρατήσουν μακριὰ ἀπ' τὸ βιὸς καὶ τὶς οἰκογένειές τους τὶς μόνιμα ἁρπακτικὲς διαθέσεις τῶν Τούρκων σκιαγραφεῖται ζωντανὰ ἀπὸ τὸ Γάλλο περιηγητὴ νομικό, ἐξερευνητή, συλλέκτη Σὰρλ Σονινὶ ντε Μανονκοὺρ ποὺ ἐπισκέφθηκε τὴν Ἑλλάδα τὸ 1777 καὶ δημοσίευσε ἕνα χρονικὸ στὸ Παρίσι τὸ 1801. Γράφει ὁ Ντὲ Μανονκούρ: «Ἡ ζωὴ τῶν κατοίκων τοῦ Αἰγαίου, εἶναι ἁπλῆ καὶ διόλου ἐπιδεικτική. Ὁ πλοῦτος καὶ ἡ κάθε λογῆς πολυτέλεια δὲν τολμοῦν νὰ δείξουν τὸ πρόσωπό τους, κρύβονται μὲ ἐπιμέλεια γιατὶ ὁ τύραννος παραμονεύει νὰ χιμήξει πάνω στὰ προϊόντα τοῦ μόχθου τῶν ὑποδούλων. Οἱ Ἕλληνες ἀσκοῦν μὲ μυστικότητα τὸ ἐμπόριό τους. Κι' ὅσοι εὐδοκίμησαν στὶς συναλλαγές τους τρέμουν ὄχι μόνο γιὰ τὰ κέρδη τους, ἀλλὰ καὶ γιὰ τὴ ζωή τους. Ἡ εὐπορία πάλι τῶν ἀγροτῶν δὲν κρύβεται, γι' αὐτὸ οἱ ἐργατικοὶ γεωργοὶ πρέπει νὰ εἶναι ἄγρυπνοι μήπως πέσουν στὰ νύχια τοῦ ἁρπακτικοῦ δυνάστη τους. Ἔτσι ἡ γῆ μένει ἀκαλλιέργητη καὶ σὲ κανένα σπίτι δὲν βλέπεις σημάδια ἐπικίνδυνης εὐημερίας».

⁂

ΤΟ ΒΑΜΒΑΚΙ εἶναι ἕνα «σκληρὸν» χρηματιστηριακὸν εἶδος καὶ ἡ Ἑλλὰς ἔχει σημαντικὴ συμβολὴν διεθνῶς εἰς τὴν παραγωγὴν τοῦ προϊόντος. Ἀλλὰ καὶ τὸ κράτος λαμβάνει σειρὰν μέτρων διὰ νὰ ἐνισχύεται τὸ προϊόν. Ἀνετέθη, λοιπόν, στὸν ὀργανισμὸ βάμβακος ἡ ἁρμοδιότητα ἐπεκτάσεως τῆς βαμβακοκαλλιέργειας καὶ τῆς διαδόσεως τῶν συγχρόνων ἀγροτεχνικῶν μεθόδων στὶς κρατικὲς γαῖες τοῦ Λεσινίου καὶ τῆς Ἀγουλινίτσας, συνολικῆς ἐκτάσεως 37.000 στρεμμάτων. Ὁ ὀργανισμὸς βάμβακος θὰ ἀναλάβει τὴν παροχὴ τῆς τεχνικῆς βοηθείας στὶς δύο περιοχὲς ὅπου, ὅπως εἶναι γνωστὸ τὸ ὑπουργεῖο γεωργίας θὰ ἐφαρμόσει πρότυπο πρόγραμμα ἀξιοποιήσεως τῶν κρατικῶν ἐκτάσεων. Σχετικὴ ἀπόφαση γιὰ τὴν ἀνάθεση τῆς τεχνικῆς παρακολουθήσεως στὸν ὀργανισμὸ βάμβακος ὑπέγραψε ὁ ὑπουργὸς γεωργίας. Οἱ ὑπηρεσίες τοῦ ὀργανισμοῦ θὰ ἀναλάβουν τὴν εὐθύνη συγκροτήσεως τῶν ὁμάδων κοινῆς καλλιεργείας σὲ συνεργασία μὲ τὶς ἁρμόδιες ὑπηρεσίες τοῦ ὑπουργείου γεωργίας. Ἐπίσης ὁ ὀργανισμὸς βάμβακος θὰ ἀναθέσει μὲ μειοδοτικὸ διαγωνισμὸ σὲ ἐργολάβους τὴν ἐκτέλεση τῶν ἀπαραιτήτων τεχνικῶν ἐργασιῶν. Τὴν σχετικὴ δαπάνη θὰ τὴν ἀναλάβει ὁ ὀργανισμὸς καὶ θὰ τὴν εἰσπράξει ἀργότερα ἀπὸ τοὺς ἀκτήμονες τῆς περιοχῆς, ποὺ θὰ ἐγκατασταθοῦν στὰ κρατικὰ κτήματα. Γιὰ τὴν καλλιέργεια καλαμποκιοῦ στὰ ἴδια κρατικὰ κτήματα Λεσινίου καὶ Ἀγουλινίτσας θὰ ἀκολουθήσει νέα ἀπόφαση τοῦ ὑπουργοῦ γεωργίας. Ἤδη οἱ ὑπηρεσίες τοῦ ὑπουργείου προετοιμάζουν ἐντατικὰ τὴν προσωρινὴ μορφὴ ἐγκαταστάσεως ἐφέτος τῶν ἀκτημόνων τῆς περιοχῆς μὲ τὴ μορφὴ τῆς ὁμαδικῆς καλλιέργειας. Ἡ ἐγκατάσταση θὰ γίνει σὲ νέους, μέχρι 55 ἐτῶν, ἀκτήμονες τῆς περιοχῆς ποὺ ἐνδιαφέρονται νὰ ἀσχοληθοῦν μόνιμα μὲ τὴ γεωργία. Ἀπὸ τὸν ἑπόμενο χρόνο θὰ ὀργανωθεῖ συστηματικότερη ἀξιοποίηση τῶν περιοχῶν καὶ ἐπέκταση τῆς ἐφαρμογῆς τοῦ συστήματος καὶ σὲ ἄλλα κρατικὰ κτήματα.

ο ΣΥΜΠΟΛΙΤΗΣ

ΑΝΔΡΕΑΣ ΓΕΩΡΓ. ΣΚΑΝΑΒΗΣ
ΙΑΤΡΟΣ
ΕΙΔΙΚΟΣ ΚΑΡΔΙΟΛΟΓΟΣ - ΠΑΘΟΛΟΓΟΣ

Εἰδικευθεὶς ἐπὶ τετραετίαν εἰς Ἀγγλίαν εἰς Παθολογικὴν Κλινικὴν τοῦ WYTHENSHAWE HOSPITAL τῆς Ἰατρικῆς Σχολῆς τοῦ Πανεπιστημίου τοῦ MANCHESTER καὶ εἰς τὴν Καρδιολογικὴν Κλινικὴν τοῦ UNIVERSITY HOSPITAL OF WALES τῆς Ἰατρικῆς Σχολῆς τοῦ Πανεπιστημίου τοῦ CARDIFF

Ἐγκατασταθεὶς εἰς Πάτρας μονίμως θὰ δέχεται εἰς τὸ ἰατρεῖον του Ἀράτου 17—19 (Πλατεῖα Ὄλγας), παραπλεύρως Ζαχαροπλαστείου «NAPOLI» ἀπὸ τῆς 28 Μαρτίου 1977 — ΤΗΛ. 220-520

Ἐκτυποῦνται
ΠΑΝΤΟΣ ΕΙΔΟΥΣ ΕΝΤΥΠΑ
ΕΦΗΜΕΡΙΔΕΣ • ΠΕΡΙΟΔΙΚΑ • ΒΙΒΛΙΑ
"Γωνιὰ τοῦ βιβλίου"
★ ΤΥΠΟΣ • ΒΙΒΛΙΑ • ΧΑΡΤΙΚΑ • ΓΡΑΦΙΚΑΙ ΤΕΧΝΑΙ ★
ΑΓΙΟΥ ΝΙΚΟΛΑΟΥ 32 • ΤΗΛ. 277-396 • ΠΑΤΡΑΙ

ΗΜΕΡΟΝΥΚΤΙΑ

ΣΑΒΒΑΤΟ
19
ΜΑΡΤΙΟΥ
Παρῆλθον 78 ἡμέραι
Ὑπολείπονται 287
Νέα Σελήνη
Ἀνατολὴ 6.31΄
Δύσις 6.36΄
Χρυσάνθου καὶ Δαρείας
μαρτύρων

Η ΗΜΕΡΑ
ΤΩΝ ΠΑΤΡΩΝ
— ο —
Ἰδιοκτήτης
ΑΝΝΑ ΧΡ. ΡΙΖΟΠΟΥΛΟΥ
Βησσαρίωνος 4, Ἀθῆναι
— ο —
Ἐκδότης—Διευθυντής
ΧΡΙΣΤΟΣ Α. ΡΙΖΟΠΟΥΛΟΣ
Τσαμαδοῦ 47
— ο —
Ἀρχισυντάκτης
ΝΙΚΟΣ ΠΟΛΙΤΗΣ
Φιλοποίμενος 18
— ο —
Προϊστάμενος
Γραφείων—Τυπογραφείων
ΧΡΙΣΤΟΣ ΑΘΑΝΑΣΙΟΥ
Φιλικῶν 2

Χρονικὸν

19η ΜΑΡΤΙΟΥ

1926. Ὁ ναύαρχος Κουντουριώτης ὑποβάλλει τὴν παραίτησιν του ἀπὸ πρόεδρος τῆς Δημοκρατίας.

1961. Ἐξεγείρονται οἱ ἰθαγενεῖς τῆς πορτογαλικῆς Ἀγκόλας.

Ο ΑΓΙΟΣ ΤΗΣ ΗΜΕΡΑΣ

ΧΡΥΣΑΝΘΟΥ ΚΑΙ ΔΑΡΕΙΑΣ ΜΑΡΤΥΡΩΝ.

Ὅταν ὁ Τριβᾶνος Κλαύδιος ἔμαθεν ὅτι ὁ Ἅγιος Χρύσανθος προσείλκυσε καὶ τὴν Δαρείαν εἰς τὴν Χριστιανικὴν πίστιν, διέταξε νὰ συλλάβουν ἀμφοτέρους ἵνα δικασθοῦν. Ἰδὼν ὅμως τὴν καρτερίαν των ἐβαπτίσθη αὐτός, ἡ οἰκογένειά του καὶ οἱ στρατιῶται του. Πληροφορηθεὶς τοῦτο ὁ Ἔπαρχος διέταξε καὶ ἐτάφησαν ἅπαντες εἰς λάκκον.

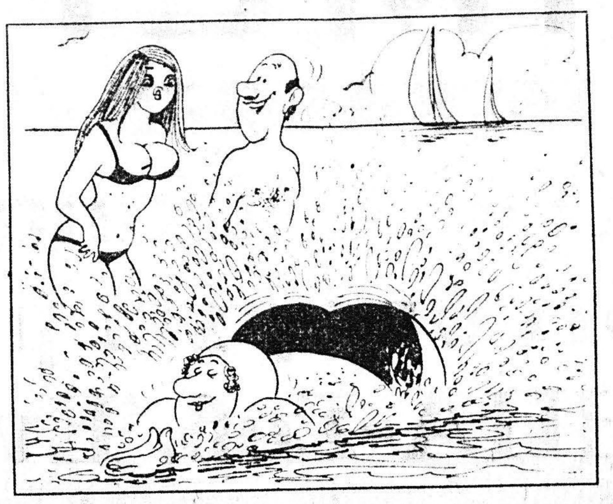

—Σπουδαία κολυμβήτρια ἡ μάννα σου, ἔ; Οὔτε οἱ φῶκιες δὲν τὴν ξεπερνοῦνε...

ΤΟ ΣΤΑΥΡΟΛΕΞΟ

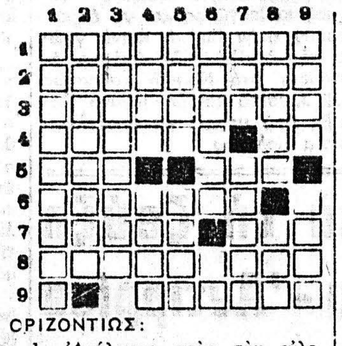

	1	2	3	4	5	6	7	8	9
1									
2									
3									
4							■		
5				■	■				■
6								■	
7						■			
8									
9		■							

ΟΡΙΖΟΝΤΙΩΣ:

1. Ἀνάλογος πρὸς τὴν εὐλογίαν τῶν ἀνθρώπων νέσος τῶν βοῶν (γενική).
2. Ἔργον τοῦ Εὐριπίδου.
3. Κατάλληλα (κυριολεκτικά).
4. Γνωστὴ γαλλικὴ κούρσα ἱπποδρομιῶν — Λίμνη τῆς κεντρικῆς Ἰρλανδίας (ἀντιστρ.).
5. Αὐτὸς οὗτος (ἀρχ.) — Ἀρβανίτικο ὄχι (ἀντιστρ.).
6. Βορειοηπειρωτικὴ κωμόπολις.
7. Σύγχρονον πυροβόλον ὅπλον —Γερμανὸς φιλόλογος, μελετητὴς τοῦ Πλάτωνος.
8. Ἀντιστρόφως, καταχωροῦμεναι νῆσοι τῆς Δανίας, εἰς τὴν βόρειον θάλασσαν (ἐνάρθρως).
9. Ἄθροισμα, πυκνὴ ὁμὰς (αἰτιατ.).

ΚΑΘΕΤΩΣ:

1. Ἐκ τῶν σπουδαιοτέρων τοῦ Πλάτωνος εἶναι καὶ ὁ Γοργίας (δοτικ.).
2. Ὑπονοεῖ τὸ καϊμάκι.
3. Κολοφώνιος ἐλεγειακὸς ποιητής, σύγχρονος, ἀλλὰ πρεσβύτερος τοῦ Σόλωνος.
4. Ἱστορικῶς θυμίζει τὸν Κύκλωπα — Ἀρχαῖον ὅπλον.
5. Ὅρος τοῦ πικέτου — Αἰγυπτία θεά.
6. Ὑπάρχει στρατιωτικόν, ἐμπορικὸν καὶ μαθηματικόν, ἀντιστρ. (δημοτική)— Ἄρθρον (ἀντιστρ.)
7. Ἀρνητικὸν μόριον — Ἓν τῶν χωρίων τοῦ Σουλίου τῆς Ἠπείρου.
8. Ἑλληνικὴ ὀροσειρὰ (γεν.) —Κλασσικὴ γαλλικὴ τραγωδία.
9. Γερμανικὴ βιομηχανικὴ περιοχὴ — Τὰ καθ' Ὅμηρον «ἀπαραβίαστα» ὕδατα τῆς Στυγὸς (ἀντισ.)

Η ΛΥΣΙΣ εἰς τὴν 7ην σελίδα

ΕΡΩΤΗΣΕΙΣ

1. Τί εἶναι τὸ κεκραγάριον;
2. Τί ἦσαν αἱ Κελεαί;
3. Τί ἦταν ἡ κεντυρία;

ΑΠΑΝΤΗΣΕΙΣ εἰς τὴν 7ην σελ.

ΠΡΟΒΛΗΜΑ

Δύο ἔμποροι συνέστησαν ἑταιρία καὶ κέρδισαν 120.000 δραχμές. Κατὰ τὴ διανομὴ τοῦ κέρδους ὁ Α΄ ποὺ εἶχε καταθέσει 56.000 δρχ. περισσότερα τοῦ Β΄ πῆρε 10.000 περισσότερες τοῦ συνεταίρου του. Ποιὸ τὸ κεφάλαιο καθενός;

Η ΛΥΣΙΣ εἰς τὴν 7ην σελίδα.

Χιοῦμορ

—Μελέτησε τὸ παρελθόν, πρὶν σχεδιάσεις τὸ μέλλον.
ΚΟΜΦΟΥΚΙΟΣ

Φιλοσοφία

Συζητοῦν δύο φίλοι:

—Εἶναι τρομερὸ λέει ὁ ἕνας. Πάντα ἡ γυναίκα μου ἔχει τὴν τελευταία λέξη!

—Σὲ μένα, λέει ὁ ἄλλος συμβαίνει τὸ ἀντίθετο. Ἐγὼ ἔχω πάντα τὴν τελευταία λέξη.

—Ἀδύνατον ἀπαντᾶ ὁ πρῶτος.

—Ναί ναί! ἐπιμένει ὁ δεύτερος. Τῆς ζητῶ πάντα συγγνώμην!

ΚΟΜΜΩΣΕΙΣ
ΝΙΑΣ
ΣΤΟ ΚΕΝΤΡΟ ΥΓΕΙΑΣ & ΟΜΟΡΦΙΑΣ
ΠΛΑΤΕΙΑ ΓΕΩΡΓΙΟΥ — ΚΟΡΙΝΘΟΥ 244
ΤΗΛ. 277-485 & 272-354

ΚΛΕΙΔΙΑ Σ' ΕΝΑ ΛΕΠΤΟ
ΕΠΙΣΚΕΥΑΙ ΑΝΑΠΤΗΡΩΝ
ΚΑΙ ΚΛΕΙΔΑΡΙΩΝ ΠΑΝΤΟΣ ΤΥΠΟΥ

Τοποθετοῦμε σοῦστες ἐξώθυρας καὶ ἀναλαμβάνομε τὴν σωστὴ ρύθμιση αὐτῶν ΑΝ ΚΛΕΙΣΤΗΤΕ ΕΞΩ, τηλεφωνεῖστε στὸ 220-666 γιὰ ἕνα λεπτὸ θὰ ἀνοίξουμε. ΑΛΛΑΓΑΙ ΣΥΝΔΥΑΣΜΩΝ παντὸς τύπου κλειδαριᾶς γιὰ νὰ μὴν πιάνουν τὰ πρῶτα κλειδιά

ΝΙΚ. ΣΚΟΝΔΡΑΣ
ΜΑΙΖΩΝΟΣ 70
Παραπλεύρως Μουστάκη

Γιὰ τὸ συμφέρον σας
ἐλᾶτε
νὰ γνωριστοῦμε
SUPER MARKET
Α)ΦΩΝ ΤΖΟΥΒΑΛΗ
ΕΛΛΗΝΟΣ ΣΤΡΑΤΙΩΤΟΥ 94

ὁ Στίχος

Ἐκπομπή

Ὁ ἀχὸς τῆς δέησής μου Κύριε
κι' ἡ ἀγριεμένη μου κραυγή,
δὲν εἶν' ἡ δική μου προσφυγή.
Τὰ δικά μου ἀνεμήματα,
οἱ θλίψεις μου καὶ οἱ καημοὶ
δὲ μετρᾶνε στὶς γύρω μου χαμοὶ
μυριάδων Κύριε λαῶν. Πεινοῦν,
διψοῦν κι' ὁ καφτὸς τους στεναγμὸς
εἶν' ἡ καθημερινή τους ἐκπομπή.
Μὰ δὲ βρίσκουν στὰ πέρατα τῆς γῆς
μήτε στοὺς θόλους τ' οὐρανοῦ
τῆς λύτρωσης μι' ἀχτίδ' ἀχνοθαμπή.
Γίνου δέχτης στὸ κλάμα τους, Κύριε! κύριε!

Η. ΛΑΖΑΡΟΓΛΟΥ

ΒΑΣΙΛΕΙΟΣ ΠΕΛΕΚΟΥΔΑΣ
ΙΑΤΡΟΣ
Δέχεται εἰς τὸ ἰατρεῖον του καθημερινῶς Μαιζῶνος 94 — πλατεῖα Γεωργίου τηλ. 272-044.

ΧΡΙΣΤΟΣ ΑΘ. ΚΕΚΚΑΣ
Εἰδικὸς Παθολόγος
Δέχεται εἰς τὸ Ἰατρεῖον του, Ἁγίου Νικολάου 44, α΄ ὄροφος τηλ. 277-422 καὶ οἰκίας 279-139

ΑΝΤΩΝΙΟΣ ΟΔ. ΠΑΤΟΥΧΑΣ
Γυναικολόγος-Μαιευτὴρ-Χειρουργὸς
Εἰδικευθεὶς ἐπὶ 5ετίαν εἰς Ἀγγλίαν. Μαιζῶνος 38-40, τηλ. 220 595. Ὧραι Ἰατρείου 10—1 π.μ., 6.30—8.30 μ.μ.

ΑΘ. ΠΑΠΑΔΗΜΗΤΡΙΟΥ
Νευρολόγος — Ψυχίατρος
Πατρέως — Μαιζῶνος 100, τηλ 272-058.

ΔΗΜ. ΒΑΣ. ΝΑΣΙΟΠΟΥΛΟΣ
Ἰατρὸς ἀκτινολόγος—ραδιολόγος
Δέχεται Κολοκοτρώνη 16—18, πλατεῖα Ὄλγας, παραπλεύρως Α΄ Ἀστυνομικοῦ τμήματος. Τηλ 221-220 καὶ οἰκίας 321-065 ἢ 429-093. Διατίθεται φορητὸν μηχάνημα.

Dr **Κ. Π. ΠΑΝΑΓΟΠΟΥΛΟΣ**
Παιδίατρος
Διδάκτωρ Πανεπιστημίου MONTPELLIER. Δέχεται μὲ ραντεβοῦ Ρήγα Φεραίου 50, ἐκτὸς ἀπὸ τὰ ἀπογεύματα τῆς Πέμπτης καὶ τοῦ Σαββάτου. Τηλ. 278-415

Dr **ΧΡΗΣΤΟΣ ΙΩ. ΚΛΟΥΚΙΝΑΣ**
ΕΙΔΙΚΟΣ ΠΑΘΟΛΟΓΟΣ
Πανεπιστημίου ΜΟΝΠΕΛΛΙΕ (Γαλλίας), ἐγκατασταθεὶς εἰς Πάτρας δέχεται εἰς τὸ ἰατρεῖον του Κορίνθου 245-249 τηλ. 222-744 καθημερινῶς 9 π.μ. — 1.30 μ.μ. καὶ 7.30 — 9 μ.μ. Διεύθυνσις οἰκίας Καποδιστρίου 37 τηλέφ. 321-754

ΚΑΣΣΑΝΔΡΑ ΛΕΟΝΤΟΣ —ΚΑΡΑΛΗ
Εἰδικὴ καρδιολόγος
Δέχεται καθ' ἑκάστην 9—1 μ. μ. καὶ 5—8 μ. μ. (πλὴν Τετάρτης καὶ Σαββάτου). Ὁδὸς Κανακάρη 156 καὶ Πατρέως. Τηλέφωνον 274—737.

ΔΗΜ. ΧΡΙΣΤΟΠΟΥΛΟΣ
Ὀδοντίατρος
Δέχεται Κορίνθου καὶ Φιλοποίμενος 39-41, τηλ. 274-106, Πάτραι.

ΠΑΝΑΓΙΩΤΗΣ ΕΥΣ. ΠΟΛΙΤΗΣ
Παιδίατρος
Δέχεται εἰς τὸ ἰατρεῖον του, Κορίνθου 275, ἐπὶ συνεντεύξει (ραντεβοῦ), καθημερινῶς, ἐκτὸς ἀπογεύματος Τετάρτης καὶ Σαββάτου, τηλ. 272-877

Dr **ΠΑΝ. Δ. ΡΑΜΠΑΒΙΛΑΣ**
Εἰδικὸς Παθολόγος
Διδάκτωρ Πανεπιστημίου Ἐρλάνγκεν, δέχεται ἀπὸ 9—1 καὶ 5—8 μ. μ. Ἰατρεῖον Κανακάρη 159—161 (πολυκατοικία) τηλ. 277—841. Κατοικία Μεσολογγίου 2, τηλέφ. 322—528.

ΒΑΣΩ ΧΡ. ΚΟΥΛΗ
ΙΑΤΡΟΣ — ΜΙΚΡΟΒΙΟΛΟΓΟΣ
Ἐργαστήριον Μικροβιολογίας — Βιοχημείας — Αἱματολογίας — Παρασιτολογίας, Κανακάρη 143 — Γεροκωστοπούλου, τηλ. 221-902 καὶ οἰκίας: 272-316.

ΓΕΩΡΓ. ΓΙΑΝΝΟΥΛΟΠΟΥΛΟΣ
ΙΑΤΡΟΣ
Εἰδικὸς χειρουργὸς Παίδων, διευθυντὴς χειρουργικῆς Κλινικῆς Καραμανδανείου Νοσοκομείου Παίδων Πατρῶν, τέως Ἐπιμελητὴς Νοσοκομείου Παίδων «Ἁγία Σοφία» καὶ Πανεπιστημίου Σέφιλντ Ἀγγλίας, δέχεται εἰς τὸ ἰατρεῖον του, ὁδὸς Ἁγίου Νικολάου 44 (6΄ ὄροφος), τηλ. 270-346

Dr **ΙΩΑΝ. ΠΑΝΑΓΟΠΟΥΛΟΣ**
Χειρουργὸς — Μαιευτὴρ
Γυναικολόγος διδάκτωρ Πανεπιστημίου MONTPELLIER Γαλλίας, εἰδικευθεὶς εἰς Πανεπιστημιακὴν κλινικὴν Γενεύης Ἑλβετίας ἐπὶ πενταετίαν ὡς ASSISTANT δέχεται εἰς τὸ ἰατρεῖον του καθ' ἑκάστην 10—1 π.μ. καὶ 5—8 μ.μ. καὶ ἐπὶ συνεντεύξει, ἐπὶ τῆς ὁδοῦ Ἀράτου 14 6΄, τηλ. 273-263 καὶ τηλ. οἰκίας 270-152.

Dr **ΚΩΝΣΤ. ΤΡΙΓΚΑΣ**
ΕΙΔΙΚΟΣ ΠΑΘΟΛΟΓΟΣ
ΕΙΔΙΚΟΣ ΕΠΙ ΤΩΝ ΠΑΘΗΣΕΩΝ ΤΩΝ ΝΕΦΡΩΝ
ΔΙΔΑΚΤΩΡ ΠΑΝΕΠΙΣΤΗΜΙΟΥ ΚΟΛΩΝΙΑΣ
Δέχεται καθημερινῶς τὰς πρωϊνὰς ὥρας εἰς τὴν Κλινικήν του Μαιζῶνος 3 (6ος ὄροφος) Γενικὴ Κλινικὴ «Εὐαγγελισμὸς» καὶ 5.30—8.30 μ.μ. εἰς τὸ Ἰατρεῖον του Κορίνθου 275 καὶ Ἑρμοῦ (2ος ὄροφος) ἐκτὸς ἀπογεύματος Σαββάτου. Τηλέφωνα: Κλινικῆς 270 917, Ἰατρείου—Οἰκίας 278 - 900

Ἀνατολια
ΤΑΠΕΤΣΑΡΙΕΣ ΤΟΙΧΟΥ
Θέλετε νὰ ντύσετε τοὺς τοίχους τοῦ σπιτιοῦ σας, τοῦ γραφείου σας, τοῦ καταστήματός σας μὲ τὶς καλύτερες Εὐρωπαϊκὲς ταπετσαρίες τοίχου, καὶ στὴν τιμὴ τῶν 70 δρχ. τὸ μέτρο;
Τότε, γιὰ ἄμεση ἐξυπηρέτηση καὶ δωρεὰν καταμέτρηση τηλεφωνήσατε:
ΠΑΤΡΑ:
τηλ. 270.462
(Μαιζῶνος καὶ Γούναρη)
Χ. Ἀσημακόπουλος & Σία

ΠΡΟΣΚΛΗΣΕΙΣ
ΓΑΜΟΥ
ΕΙΣ ΠΡΩΤΟΤΥΠΑ
ΣΧΕΔΙΑ & ΧΡΩΜΑΤΑ
ΕΙΣ ΤΟ ΚΑΛΛΙΤΕΧΝΙΚΟΝ
ΤΥΠΟΓΡΑΦΕΙΟΝ
ΑΛ. ΣΤΑΝΙΔΗ
ΒΟΤΣΗ - Ρ. ΦΕΡΑΙΟΥ 139
ΠΑΤΡΑΙ ☎ 278445

ΙΑΤΡΟΙ-ΚΛΙΝΙΚΑΙ

ΚΩΝ. ΟΙΚΟΝΟΜΟΠΟΥΛΟΣ
ΟΦΘΑΛΜΙΑΤΡΟΣ
Δέχεται καθ' ἑκάστην ἐπὶ τῆς ὁδοῦ Κανάρη 5, τηλ. 323—747, ἐκτὸς ἀπογεύματος Τετάρτης καὶ Σαββάτου.

ΝΙΚΗ ΜΗΤΡΟΠΟΥΛΟΥ — ΒΑΣΙΛΕΙΑΔΟΥ
Χειρουργὸς Ὀδοντίατρος
Δέχεται Κορίνθου — Παντανάσσης 50, τηλ. 274 - 124, ὧρες 9—12.30 καὶ 5—7.30 μ.μ. Σύμβασις μετὰ τοῦ Δημοσίου.

Dr **ΝΙΚ. ΛΑΓΟΥΜΙΝΤΖΗΣ**
Ὠτορινολαρυγγολόγος
Ἐπὶ 15ετίαν σπουδάσας καὶ ἐξασκήσας τὸ ἐπάγγελμα ἐν Ἀμερικῇ δέχεται εἰς τὴν κλινικήν του Πατρέως 43, τηλ. 270 - 902, 272 - 493 καὶ οἰκίας 276 - 651.

ΠΑΝΑΓΙΩΤΗΣ Ε. ΛΑΛΑΠΑΝΟΣ
Ἀκτινολόγος — Ραδιολόγος
Εἰδικευθεὶς ἐν Παρισίοις καὶ Λιέγῃ δέχεται καθημερινῶς εἰς τὸ ἐργαστήριον τοῦ ἰατροῦ Εὐαγγέλου Λαλαπάνου, Κολοκοτρώνη 40 καὶ Κορίνθου, τηλ. 277-277 Πάτραι. Σύμβασις μετὰ τοῦ Δημοσίου, ΟΤΕ, ΔΕΗ, ΟΣΕ κ.λ.π.

ΙΦ. ΝΙΚΟΛΑΪΔΟΥ — ΚΕΚΚΑ
Ἰατρὸς — Μικροβιολόγος
Κορίνθου 275 καὶ Ἑρμοῦ τηλ. 276-101, τηλ. οἰκίας 279-139.

ΧΑΡΙΛΑΟΣ Μ. ΤΖΑΒΑΛΑΣ
Χειρουργὸς Ὀφθαλμίατρος
Δέχεται εἰς τὴν κλινικήν του γωνία Ἁγίου Νικολάου — Ρήγα Φεραίου, τηλ. 273 - 632.

Dr **ΓΡΗΓ. ΣΟΛΩΜΟΣ**
Ὀρθοπεδικὸς Χειρουργὸς
Διδάκτωρ Πανεπιστημίου Ἀθηνῶν. Ἡ κλινική του ἐπὶ τῆς ὁδοῦ Ἑρμοῦ 76, τηλ. ἰατρείου 275-610 ἀσθενῶν 278-570.

ΝΙΚ. Β. ΡΑΠΤΗΣ
Παιδίατρος
Δέχεται καθ' ἑκάστην εἰς τὸ ἰατρεῖον του, Μαιζῶνος 69 (Πλ Ὄλγας) ἀπὸ 10—1.30 μ.μ. καὶ 5—8 μ.μ., τηλ. 276—66

ΣΤΑΜΑΤΙΟΣ ΣΚΟΥΡΑΣ
Ὀδοντίατρος
Δέχεται εἰς τὸ Ἰατρεῖον του, πλατεῖα Γεωργίου 27 καθ' ἑκάστην πλὴν Σαββάτου καὶ Κυριακῆς, τηλ. 273-689.

Dr **ΔΗΜ. ΚΟΥΚΟΣ**
Ἰατρὸς — Οὐρολόγος
Παθήσεις νεφρῶν, προστάτου κύστεως, γεννητικῶν ὀργάνων. Δέχεται εἰς τὴν Οὐρολογικὴν κλινικὴν ὁ «Ἱπποκράτης», Καραϊσκάκη 132 (παραπλεύρως Νομαρχίας), τηλ. 272-180 καὶ τηλ. οἰκίας 263 - 397.

ΠΑΝ. ΚΑΡΑΧΑΛΙΟΣ
Εἰδικὸς Παθολόγος
Τέως ἐπιμελητὴς - Διευθύνων Ἰατρὸς τῆς Παθολογικῆς κλινικῆς τοῦ Γεν. Κρατικοῦ Νοσοκομείου, δέχεται εἰς τὸ ἰατρεῖον του Κορίνθου - Ἑρμοῦ 56, Α΄ ὄροφος τηλ 277—181 (Πάτραι) καὶ 429—245 (Ρίον)

ΠΑΝ. Α. ΓΙΑΝΝΑΚΟΠΟΥΛΟΣ
Παιδίατρος
Δέχεται καθ' ἑκάστην 11—2 μ. καὶ 5—8.30 μ.μ. εἰς τὸ ἰατρεῖον του ἐπὶ τῆς ὁδοῦ Βότση 58 — Κανακάρη (γωνία), τηλ. 277 - 597.

Dr **ΣΠΥΡΟΣ Β. ΣΥΡΙΜΠΕΗΣ**
Καρδιολόγος
Διευθυντὴς Γενικοῦ Νοσοκομείου Πατρῶν. Δέχεται ἐπὶ συνεντεύξει, Κολοκοτρώνη 34, τηλ. 222-323 καὶ 325-547.

ΑΛΕΚΟΣ ΜΑΡΑΣΛΗΣ
Μαιευτὴρ Χειρουργὸς
Δέχεται εἰς τὴν κλινικήν του Μαιζῶνος 3, τηλ. 275-141 καὶ 277-690.

ΚΩΣΤΑΣ Η. ΚΥΡΙΟΠΟΥΛΟΣ
Χειρουργὸς Ὀδοντίατρος
Δέχεται εἰς τὸ ἰατρεῖον του Κανακάρη 159—161, 2ος ὄροφος, τηλ. 220-514 ἀπὸ 8—1 καὶ 5—9 μ.μ. καθημερινῶς.

ΙΩΑΝ. ΣΤΡΑΤΟΥΛΙΑΣ
Μαιευτὴρ — Χειρουργὸς
Δέχεται εἰς τὴν κλινική του ἐπὶ τῶν ὁδῶν Μαιζῶνος — Βαλτετσίου 1 (πλησίον Ἀρσακείου) τηλ. 275-102.

ΠΑΝ. ΓΕΡ. ΣΥΚΙΩΤΗΣ
Νευρολόγος— Ψυχίατρος
Εἰδικὸς εἰς τὴν ἠλεκτροεγκεφαλογραφία, δέχεται 8—1 καὶ 5—8, Κορίνθου καὶ Παντανάσσης ἀρ. 50 (γωνία—α ὄροφος) τηλέφ. ἰατρείου 276-972 καὶ οἰκίας 279-903.

Γ. Ι. ΠΑΠΑΤΣΩΡΗΣ
Χειρουργὸς — Οὐρολόγος
Δέχεται καθ' ἑκάστην εἰς τὸ ἰατρεῖον του ἐπὶ τῆς ὁδοῦ Κορίνθου 251, τηλ. 275—432, ὧραι 11—1 καὶ 7—8.30΄ μ.μ., τηλ. οἰκίας: 277—778.

ΓΕΩΡΓ. Δ. ΚΑΤΣΙΚΑΔΕΛΛΗΣ
Εἰδικὸς Παθολόγος
— Καρδιακὰ Νοσήματα
Ἐπὶ 2ετίαν ἐσωτ. ἰατρὸς εἰς τὴν Παθολογικὴν — Καρδιολογικὴν Κλινικὴν τοῦ Νοσηλευτικοῦ Ἱδρύματος Μ.Τ.Σ. Ἐπὶ 3ετίαν ἐσωτ. ἰατρὸς εἰς τὴν Καρδιολογικὴν Κλινικὴν τοῦ Θεραπευτηρίου Πεντέλη. Δέχεται καθημερινῶς ἀπὸ 12—1.30 μ.μ. καὶ 5.30—8.30 μ.μ. ἐκτὸς Σαββάτου εἰς τὸ ἰατρεῖον του ἐπὶ τῆς πλατείας Γεωργίου ἀριθ. 40, παραπλεύρως ΟΤΕ, Γ΄ ὄροφος, τηλ. 270-259. Οἰκία Ἀργυροκάστρου 4, τηλ. 329-055.

ΣΤΑΥΡΟΣ ΓΟΒΔΕΛΑΣ
Ἰατρὸς
ΑΔΑΜΑΝΤΙΑ ΓΟΒΔΕΛΑ
Ὀδοντίατρος
δέχονται εἰς τὰ ἰατρεῖα τῶν ὁδὸς Παπαφλέσσα 21, τηλ. 320-475 καὶ 320-345.

ΑΘ.—ΤΙΜ. ΠΑΠΑΔΗΜΗΤΡΙΟΥ
Παιδίατρος
Κορίνθου 227—233 καὶ Κολοκοτρώνη, παραπλεύρως Πανεπιστημίου, τηλ. 274-666— Πάτραι.

ΑΠ. Σ. ΑΠΟΣΤΟΛΟΠΟΥΛΟΣ
Ἰατρὸς
Ἀκτινολόγος — ραδιολόγος
Πλατεῖα Γεωργίου 27 (ἄνω μέρος), τηλ. 272—880 καὶ οἰκίας 274—818, Πάτραι.

ΙΩΑΝΝΗΣ ΠΑΠΑΔΟΠΟΥΛΟΣ
Ἰατρὸς Μικροβιολόγος
ΜΕΛΑΝΙΑ ΚΩΝΣΤΑΝΤΙΝΙΔΟΥ—ΠΑΠΑΔΟΠΟΥΛΟΥ, Εἰδικὴ Παθολόγος, δέχονται εἰς τὰ ἰατρεῖα τῶν ὁδὸς Κορίνθου 301—303 καὶ Παντανάσσης τηλ. 275-836 καὶ 278-019.

Α. ΔΑΣΚΑΛΟΘΑΝΑΣΗΣ
Μαιευτὴρ — Χειρουργὸς
Δέχεται στὴν κλινικὴν του Καραϊσκάκη 132 τηλέφωνα: 277—266 275-201, 275-202, ὧραι Ἰατρείου 6—8.30 μ.μ. πλὴν Σαββάτου καὶ πρωϊνὲς ὧρες ἐπὶ συνεντεύξει (ραντεβοῦ).

ΣΠΥΡΟΣ ΧΡΥΣΑΝΘΑΚΗΣ
Ὠτορινολαρυγγολόγος
Δέχεται εἰς τὴν κλινικήν του Κολοκοτρώνη 52—Κανακάρη (6΄ ὄροφος, κτίριον Ἰατροῦ Πούντζα) 8.30 μ.μ. ἐκτὸς Σαββάτου, εἰς τὸ νῶς ἀπὸ 12—1.30 μ.μ. καὶ 5.30— τηλ. 273-665.

Dr **ΧΡ. ΟΙΚΟΝΟΜΟΠΟΥΛΟΣ**
Κυτταρολόγος - Παθολογοανατόμος
Διευθυντὴς Ἐργαστηρίου Νοσοκομείου Πατρῶν PAP—TEST, Προσδιορισμὸς Ὠορρηξίας. Πλ Γεωργίου 11 καὶ Μαιζῶνος, τηλ: 272—972

ΓΕΩΡΓΙΟΣ ΣΚΟΥΡΑΣ
Ἰατρὸς
Ἐγκατασταθεὶς ἐν Πάτραις δέχεται καθ' ἑκάστην εἰς τὸ ἰατρεῖον του Στ. Βουλγάρεως 1 (ἄνωθεν φαρμακείου, πλατεῖα Βούδ) τηλ. 321-294 καὶ οἰκίας 322-666.

ΓΕΡ. ΠΑΝ. ΡΗΓΟΠΟΥΛΟΣ
Χειρουργὸς
Δέχεται στὴν κλινική του, Κανακάρη 174—Βότση, τηλ. 277-353, 274-354 καὶ 273-402.

ΒΑΣΙΛΕΙΟΣ ΧΡ. ΤΣΟΥΝΗΣ
Εἰδικὸς Παθολόγος
Δέχεται κάθε μέρα στὸ ἰατρεῖο του, Μαιζῶνος 69 (4ος ὄροφος), πλατεῖα Ὄλγας, ἀπὸ 12—2 καὶ 5—8.30 μ.μ., τηλ. ἰατρείου καὶ οἰκίας: 277-784

ΝΙΚΟΛΑΟΣ ΚΑΦΕΖΑΣ
Ἰατρὸς — Ἀκτινολόγος
Δέχεται εἰς τὸ ἰατρεῖον του Κορίνθου 251—253, τηλ. 277-603.

ΣΟΦΙΑ ΗΛ. ΓΕΩΡΓΙΟΥ
Ἰατρὸς μικροβιολόγος
Δέχεται Ἁγίου Νικολάου 58 τηλ. 221 - 383.

ΠΑΝ. ΚΟΣΙΩΝΗΣ
Ὀφθαλμίατρος
Δέχεται εἰς τὸ ἰατρεῖον του (πλ. Γεωργίου ἀριθ. 6, 2ος ὄροφος) καθημερινῶς ὧρας 9—1 μ.μ. καὶ 5—8 μ.μ., ἐκτὸς Σαββάτου ἀπόγευμα.

ΚΩΝ. ΣΤ. ΣΠΗΛΙΟΠΟΥΛΟΣ
ΧΕΙΡΟΥΡΓΟΣ ΟΦΘΑΛΜΙΑΤΡΟΣ
Δέχεται εἰς τὸ ἰατρεῖον του Βότση 42, Α΄ ὄροφος καθ' ἑκάστην 9—1 καὶ 5—8 ἐκτὸς ἀπογεύματος Σαββάτου καὶ ἐπὶ συνεντεύξει, τηλ. ἰατρείου 277-800 οἰκίας 279-476

ΑΝΔΡ. Γ. ΠΑΠΑΔΗΜΗΤΡΙΟΥ
Ὀδοντίατρος
Μετὰ ἀπὸ πολύμηνον ἐπιστημονικὴν παρακολούθησιν εἰς Ἡνωμένας Πολιτείας Ἀμερικῆς, ἀφίχθη καὶ ἐγκατεστάθη εἰς τὴν πόλιν μας, δέχεται δὲ ἐπὶ συνεντεύξει εἰς τὸ Ἰατρεῖον του, γωνία Κορίνθου — Πατρέως 51, 1ος ὄροφος, τηλ. 221-935. Μηχανήματα τελειοτάτου τύπου. Ἀκτινογραφίαι.

ΚΙΤΣΑΡΑΣ ΣΠΥΡΙΔΩΝ
Πνευμονολόγος - Φυματιολόγος
Δέχεται καθ' ἑκάστην 7.30—9.30 π.μ. καὶ 5—7 μ.μ. καὶ Σάββατον 7.30—9.30 π.μ. καὶ 1—3 μ.μ. Ἰατρεῖον — οἰκία πλατεῖα Ὑψηλῶν Ἀλωνίων ἀρ. 19, τηλ. 321—549 καὶ 321—065

Dr **ΙΩΑΝΝΗΣ ΦΛΟΓΕΡΑΣ**
Ἰατρὸς Ὠτορινολαρυγγολόγος
διδάκτωρ τοῦ Πανεπιστημίου Ἀθηνῶν, δέχεται καθημερινῶς εἰς τὴν κλινικὴν τοῦ Καραϊσκάκη 132 Πολυκλινικὴ «ΙΠΠΟΚΡΑΤΗΣ», 3ος ὄροφος, τηλέφωνον Ἰατρείου 273-688, τηλέφωνα ἀσθενῶν 275-201 καὶ 275-202.

ΣΠΥΡΙΔΩΝ ΓΙΑΝΝΟΥΛΗΣ
Ἀκτινολόγος — Ραδιολόγος
Δέχεται κάθε πρωῒ ἀπὸ τὶς 8 - 1.30΄ μ., τὰ δὲ ἀπογεύματα, πλὴν τῆς Τετάρτης καὶ τοῦ Σαββάτου, ἀπὸ τὶς 5—8.30΄ μ.μ., Κανακάρη 149 (ὄπισθεν πλατείας Γεωργίου), τηλ. 273-584.

ΑΘΑΝ. Κ. ΔΗΜΗΤΡΟΠΟΥΛΟΣ
Μαιευτὴρ — Γυναικολόγος
Χειρουργὸς
Δέχεται καθημερινῶς πρωῒ 9—12 καὶ ἀπόγευμα 5—8, ἐκτὸς Σαββάτου, εἰς τὴν κλινικήν του γωνία Βότση — Κανακάρη 174, τηλέφ. 277-353 καὶ 274-396. Διὰ προβλήματα Στειρώσεως — Πλαστικῶν ἐπεμβάσεων κ.λ.π. μόνο κατόπιν ραντεβοῦ.

Περιώνυμες γυναῖκες τῆς ἱστορίας

Η ΣΟΦΙΑ-ΔΩΡΟΘΕΑ ΤΟΥ ΤΣΕΛΛΕ

Ἡ πρόγονος τοῦ ἀγγλικοῦ βασιλικοῦ οἴκου

43ον

Εἰς τὸν χορὸν αὐτὸν ἐπαρουσίασαν ἐπισήμως τὸν Σουηδὸν κόμητα εἰς τὴν πριγκήπισσαν τοῦ Ἀννοβέρου, ἡ ὁποία εἶχε ἀναρρώσει πλήρως τώρα ἐκ τοῦ πρὸ ἑνὸς ἔτους δυσκόλου τοκετοῦ της. Ὁ δοὺξ καὶ ἡ δούκισσα εἶχον ἀποσυρθῆ ἐνωρίς, καὶ εἰς τὴν τράπεζαν τοῦ δείπνου προΐστατο ἡ Σοφία — Δωροθέα, ἀκτινοβολοῦσα μὲ ἐρυθρὰν ἀμφίεσιν καρδιναλίου καὶ οὐδόλως δυσφοροῦσα διότι ἡ πριγκήπισσα τοῦ Βολφενμπύττελ εἶχε διαλέξει καὶ ἐφοροῦσε παρομοίαν μεταμφίεσιν. Ὁ Φίλιππος — Χριστόφορος ὑπέκλινεν εὐγενῶς εἰς τὴν οἰκοδέσποιναν τὴν παλαιοτέραν γνωριμίαν του εἰς τὴν Αὐλὴν τοῦ πατρός της, ἀλλὰ μολονότι ἡ Σοφία — Δωροθέα θὰ ἐχάρη ἀνακαλύπτουσα εἰς τὸ γοητευτικὸν νεαρὸν δραγῶνον ἕνα παιδικὸν φίλον, ἠρκέσθη νὰ ἀφήσῃ εἰς τὸ σημεῖον τοῦτο τὰ πράγματα. Τὸ αὐτὸ ἔπραξε καὶ ὁ Καίνιξμαρκ. Αἱ σκέψεις του ἀνῆκον τότε εἰς μίαν ἄλλην νέαν γυναίκα, τὴν ὁποίαν ἐπρόκειτο νὰ μνηστευθῇ ὅσον τύπῳ. Ἦτο ἡ 19έτις Καρλόττα — Δωροθέα, θυγάτηρ τοῦ Δανοῦ κόμητος Ραντζάου τοῦ Χόλσταϊν, ὅπου ὁ Καίνιξμαρκ εἶχε μερικὰ κτήματα. Μετά τινα ἔτη, ἑπτὰ ἐκ τῶν ἐρωτικῶν ἐπιστολῶν τῆς νέας ἀνευρέθησαν εἰς τὸ γραφεῖον του. Διὰ κάποιον ἀνεξακρίβωτον λόγον, ἡ μνηστεία διελύθη ὀλίγον χρόνον μετὰ τὴν ἀναγγελίαν της, καὶ ἡ νεαρὰ κόμισσα, ἡ ὁποία εἶχεν ἀνέκαθεν ἐπισφαλῆ ὑγείαν, ἀπεβίωσεν εἰς ἡλικίαν εἴκοσιν ἐτῶν.

Τὸν Σεπτέμβριον τοῦ 1688, ἀφοῦ παρέμεινεν ἐπὶ ἓξ μῆνας περίπου εἰς τὸ Ἀννόβερον, ὁ Καίνιξμαρκ ἐκλήθη εἰς τὴν Ἰταλίαν, διὰ νὰ ἐποπτεύσῃ εἰς τὰς προετοιμασίας τῆς κηδείας τοῦ περικλεοῦς θείου του, Ὄθωνος, ὅστις εἶχεν ἀποθάνει εἰς τὸν Μωρέα, διοικῶν τὸν ἐνετικὸν στρατὸν μισθοφόρων, ποὺ ἐμάχετο κατὰ τῶν Τούρκων. Ἐχρειάσθη πολὺς χρόνος διὰ τὴν μεταφορὰν τῆς σοροῦ εἰς τὴν Βενετίαν, ὅπου ἐπρόκειτο νὰ γίνῃ ἡ κηδεία. Ὁ Φίλιππος — Χριστόφορος, παρὰ τὸν ὁποῖον εὑρίσκετο, ἀφιχθεῖσα ἐν συνεχείᾳ ἡ χηρεύσασα θεία του, παρέμεινεν εἰς τὴν πόλιν τῶν δόγηδων μέχρι τῶν ἀρχῶν τοῦ ἑπομένου ἔτους, ὁπότε ἐτελέσθη ἐπὶ τέλους ἡ μεγαλοπρεπὴς ἐκφορά.

Κληρονομήσας τὴν περιουσίαν τοῦ θείου του, ὡς καὶ ἐκείνην τοῦ ἀδελφοῦ του, πρὸ δύο ἐτῶν περίπου, ὁ νεαρὸς κόμης ἦτο πλέον εἰς θέσιν νὰ ζῇ πλουσιοπαρόχως εἰς οἱονδήποτε τόπον τῆς ἀρεσκείας του. Δὲν εἶχεν ἐγκαταλείψει τὸ σχέδιον τῆς κατατάξεώς του εἰς τὸν στρατὸν τοῦ Ἀννοβέρου, ὅπου καὶ ἐπέστρεψεν εὐθὺς ὡς ἐξέλιπεν ὁ λόγος τῆς μεταβάσεώς του εἰς τὴν Βενετίαν. Ἐγκατεστάθη εἰς μίαν ἀριστοκρατικὴν ὁδόν, πλησίον τοῦ ἀνακτόρου τοῦ Λαΐνε, μὲ παρακειμένους κήπους, καὶ ἐκάλεσε τὴν ἄγαμον ἀδελφήν του Ἀουρόραν ὅπως ἔλθῃ νὰ διαμείνῃ μετ' αὐτοῦ. Ἡ ἀδελφή του Ἀμαλία εἶχεν ὑπανδρευθῆ μὲ τὸν Σουηδὸν κόμητα Λέβενχαουπτ, ὅστις ἐπωφελήθη τότε τῶν σχέσεων τῆς πενθερᾶς του μὲ τὴν δούκισσαν Ἐλεονώραν, διὰ νὰ διορισθῇ ὡς στρατηγὸς εἰς τὸν στρατὸν τοῦ Τσέλλε. Καθὼς ὑπῆρχε πολλὴ στρατιωτικὴ κίνησις μεταξὺ τοῦ Τσέλλε καὶ τοῦ Ἀννοβέρου, ἡ Ἀμαλία ἦτο οἰκεία φυσιογνωμία εἰς ἀμφοτέρας τὰς Αὐλάς.

Ὁ Καίνιξμαρκ καὶ αἱ δύο ἀδελφαί του κατέστησαν συντόμως περιζήτητοι εἰς τὰς αὐλικὰς διασκεδάσεις. Ἦσαν ὡραῖαι μορφαὶ καὶ προσχαρεῖς, ἀγαπῶσαι τὰς ζωηρὰς συναθροίσεις. Λόγῳ τῆς νεότητος καὶ τῆς εὐθυμίας των, ἔκαμναν συχνὰ παρέαν μὲ τὴν Σοφίαν — Δωροθέαν, ἡ ὁποία ἐλησμονοῦσε τὰς θλίψεις της εἰς τὰς αὐλικὰς ἑσπερίδας καὶ ἀπελάμβανε πλήρως τὸν χορόν. Ἰδίως ἡ Ἀουρόρα ἦτο ἀγαπητὴ εἰς τὴν νέαν πριγκήπισσαν τοῦ Ἀννοβέρου, ἡ ὁποία τῆς ἔγραφεν ἐνίοτε, ὅταν ἦτο ἀποῦσα.

Ἐν τῷ μεταξύ, ὁ Καίνιξμαρκ ἠγόρασε μερικὰ κτήματα εἰς τὸ Ἀμβοῦργον καὶ μετέβαινε συχνὰ ἐκεῖ δι' ὑποθέσεις του. Ἀνέκαθεν ἐταξίδευεν ἐπιδεικτικῶς, συνοδευόμενος ὑπὸ μεγάλης ἀκολουθίας. Ἠσθάνετο ἀκατανίκητον ἀνάγκην νὰ ἐντυπωσιάζῃ καὶ νὰ ἐπισύρῃ τὴν προσοχὴν εἰς τὸ πρόσωπόν του. Εἰς τὴν Αὐλήν, εἰς τὴν ὄπεραν, εἰς τὸ καρναβάλι, εἰς τὸ κυνήγι, ἦτο πάντοτε ὁ μᾶλλον ἐπιφανὴς καὶ ἰδιόρρυθμος. Ἔπαιζε μανιωδῶς χαρτιὰ καὶ ἐξώδευεν ἀφειδῶς.

Ὡστόσον δὲν παρέμενεν ἄεργος. Εἶχεν ἔλθει εἰς τὸ Ἀννόβερον διὰ νὰ προσφέρῃ τὰς ὑπηρεσίας του καὶ τὰς προσέφερε πράγματι. Ὁ δοὺξ Ἐρνέστος — Αὔγουστος ἐδέχθη ἀσμένως εἰς τὴν ὑπηρεσίαν του τὸν πλούσιον νεαρὸν ἀξιωματικόν, ὅστις εἶχεν ἤδη ἀποδείξει τὸ θάρρος του εἰς τόσας μάχας. Τὸν Μάϊον τοῦ 1689 τὸν διώρισεν ἐπὶ κεφαλῆς τῶν ἀνακτορικῶν φρουρῶν, ποὺ κατέστησαν βραδύτερον συντάγματα πεζικοῦ.

Ἡ κατάταξις τοῦ Καίνιξμαρκ εἰς τὸν στρατὸν τοῦ Ἀννοβέρου συνέπεσε μὲ τὸν διορισμὸν τοῦ σὲρ Οὐΐλλιαμ Ντάττον Κόλτ ὡς πρώτου Ἄγγλου ἐπιτετραμμένου εἰς τὰς Αὐλὰς τοῦ Τσέλλε, τοῦ Ἀννοβέρου καὶ τοῦ Βολφενμπύττελ. Ὁ νέος ἐπιτετραμμένος ἐπέδωσε τὰ διαπιστευτήριά του τὸν Ἰούλιον τοῦ 1689 καὶ εἰς τὴν ἀναφοράν του διετύπωσεν ἀμέσως δυσμενεῖς κρίσεις διὰ τὴν «πτωχοτάτην» πολίχνην τοῦ Τσέλλε: «Φοβοῦμαι ὅτι θὰ περάσω ἐδῶ ἄθλιον χειμῶνα, μὲ πολὺ κρύο καὶ εἰς πολὺ ἀκατάλληλα σπίτια», ἔγραφεν.

Μετὰ μίαν ἑβδομάδα, ἀνέφερεν ὅμως μετ' ἀνακουφίσεως ἀπὸ τὸν Ἀννόβερον: «Τὸ μέρος αὐτὸ ἔχει πολὺ περισσότερον τὴν ὄψιν μιᾶς Αὐλῆς καὶ ἡ πόλις εἶναι πολὺ μεγαλυτέρα καὶ ὡραιοτέρα, οἱ ἄνθρωποι διαθέτουν τὰ χρήματά των διὰ τὴν ἀνέγερσιν καὶ ἐπίπλωσιν τῶν οἰκιῶν των, πλεῖστοι δὲ ξένοι παρεπιδημοῦν ἐνταῦθα».

ΣΥΝΕΧΙΖΕΤΑΙ