ΣΥΝΘΗΜΑ ΤΟΥ ΧΟΥΑ ΦΕΓΚ

Τὸ '77 ἔτος «μεγάλης τάξεως» γιὰ τὴν Κίνα

ΕΞΥΓΙΑΝΣΗ ΤΗΣ ΚΡΑΤΙΚΗΣ ΜΗΧΑΝΗΣ

ΛΟΝΔΙΝΟ. Τί θὰ εἶναι τὸ 1977 γιὰ τὴν Κίνα; Τώρα ποὺ κόπασε ὁ σάλος, ὕστερα ἀπ' τὴ σύλληψη καὶ ἐξευδετέρωση τῆς «ὁμάδας τῆς Σαγκάης» καὶ τῶν συνεργατῶν της, ποὺ ἐπεχείρησαν νὰ καταλάβουν τὴν ἐξουσία, ὁ πρόεδρος Χούα Κουὸ φένγκ παρουσίασε τὸ νέο του σύνθημα: «Ἐμπρὸς γιὰ μιὰ μεγάλη τάξη στὴν Κίνα».

Αὐτὸ τὸ σύνθημα κρύβει πολλὲς ἐνέργειες καὶ σχέδια ποὺ θὰ ἀναπτυχθοῦν στοὺς προσεχεῖς μῆνες. Συγκεκριμένα, νέοι ἄνθρωποι τοποθετήθηκαν καὶ θὰ τοποθετηθοῦν σὲ ὁρισμένα βασικὰ ὑπουργεῖα καὶ ἐπαρχιακὲς διοικήσεις καὶ κομματικὲς ὀργανώσεις, ἐνῶ θὰ γίνουν πολλὲς διασκέψεις σὲ ὅλες τὶς περιοχὲς γιὰ νὰ μελετηθοῦν τὰ κύρια προβλήματα καὶ νὰ καταβληθεῖ μιὰ γενικὴ προσπάθεια μὲ ἄμεσο στόχο: τὴ βελτίωση τῶν οἰκονομικῶν συνθηκῶν.

ΠΟΛΛΑ ΚΕΝΑ

Ἀλλά, ἐνῶ ἔγιναν καὶ γίνονται αὐτοὶ οἱ διορισμοί, μένουν ἀκόμη κενὲς ὁρισμένες ὑψηλὲς θέσεις, ὅπως παραδείγματος χάρη, τοῦ προέδρου τοῦ Ἐθνικοῦ Λαϊκοῦ Συμβουλίου ὁρισμένων μελῶν τοῦ Πολιτικοῦ Γραφείου καὶ ὁρισμένες διοικήσεις.

Γιατί ὅμως αὐτό; Προφανῶς, ἡ κυβέρνηση καὶ ἡ κομματικὴ ἡγεσία θέλει νὰ τοποθετήσει στὶς θέσεις αὐτὲς ἄτομα, τὰ ὁποῖα θὰ ἀσπάζονται ἀπολύτως τὴ νέα γραμμὴ τοῦ κόμματος καὶ θὰ εἶναι ἀφοσιωμένα σ' αὐτὸ νὰ τὴν ἐφαρμόσουν. Θέλει ἀκόμη νὰ «διορθώσει» ὁριζόντια θέματα ἰδεολογικοῦ περιεχομένου, δι ὅτι τώρα τὰ ἄμεσα προβλήματα οἰκονομικῆς πολιτικῆς ἔχουν ἀντιμετωπισθεῖ καὶ δὲν ὑπάρχει ἡ σύγχυση ποὺ δημιουργήθηκε μὲ τὴ δραστηριότητα τῆς «ὁμάδας τῆς Σαγκάης», ἡ ὁποία ἄρχισε νὰ ἐξουδετερώνεται ἀπὸ τὸν περασμένο Σεπτέμβριο.

ΠΟΛΛΑ ΕΜΠΟΔΙΑ

Εἶναι γεγονός, ὅτι αὐτὴ ἡ πολεμικὴ τῆς κυβερνήσεως καὶ τῆς νέας κομματικῆς ἡγεσίας συνάντησε μερικὰ ἐμπόδια. Ἄνθρωποι τῆς κυρίας Τσάνγκ Τσίνν ἦταν τοποθετημένοι σὲ διάφορες καίριες θέσεις, στὸν Τύπο καὶ στὴ ραδιοφωνία καὶ ἔκαναν τὴ δουλειά τους, ὑπονομεύοντας τὴν κυβέρνηση. Ὅλα αὐτὰ τὰ ἄτομα ἔχουν τώρα ξεκαθαρισθεῖ καὶ τοποθετήθηκαν στὴ θέση τους νέα στελέχη ποὺ πιστεύουν στὸν πρόεδρο Χούα καὶ στὴ νέα γραμμὴ τοῦ κόμματος.

Ὁ πρόεδρος τῆς Κίνας εἶχε δηλώσει ὅτι ἡ ἐκαθάριση θὰ ἀπαιτήσει καὶ ἄλλες προσπάθειες καὶ ὅτι ἴσως νὰ χρειαζόταν ἡ Κίνα νὰ ἀσχοληθεῖ μὲ αὐτὴ σὲ ὅλη τὴ διάρκεια τοῦ 1977. Εἶναι ὅμως, φανερὸ ὅτι ἔχει τώρα πιὰ συντελεσθεῖ ἡ ἐκκαθάριση, ὅτι οἱ «ἀντικομματικοί» ἔχουν ἐξουδετερωθεῖ καὶ ὁρισμένα κρούσματα ποὺ παρατηροῦνται δὲν δημιουργοῦν ἐπικίνδυνη κατάσταση. Καὶ γιὰ τὸ λόγο αὐτόν ἀκριβῶς, ὁ πρόεδρος Χούα ἔρριξε τὸ νέο σύνθημά του, ποὺ ἀφορᾶ τὴ «μεγάλη τάξη» στὴν Κίνα, μὲ ἀντικειμενικὸ σκοπὸ νὰ βελτιωθεῖ τὸ βιοτικὸ ἐπίπεδο καὶ νὰ αὐξηθεῖ ἡ ἀπόδοση τῶν ἐργαζομένων.

Ἡ νέα αὐτὴ στροφὴ ἦταν ἀναπόφευκτη, ἂν λάβει κανεὶς ὑπ' ὄψη ὅτι ἐπὶ ἕξη χρόνια τώρα, οἱ Κινέζοι ἐργάτες δὲν πῆραν αὔξηση. Βέβαια, ὁ πληθωρισμὸς εἶναι ἄγνωστος στὴν Κίνα, ἀλλὰ ἐνῶ φυσικὸ κάθε ἐργάτης νὰ περιμένει κάτι περισσότερο ἀπὸ ἕνα κύπελλο ρυζιοῦ τὴν ἡμέρα καὶ μιὰ φορεσιὰ τὸ χρόνο. Δὲν μπορεῖ νὰ ἀποτελέσει ἐξαίρεση ὁ Κινέζος πολίτης στὴν πανδαισία τῶν ὑλικῶν ἀναθῶν ποὺ προσφέρουν οἱ κατανα λωτικὲς κοινωνίες Ἀνατολῆς καὶ Δύσεως.

Ἡ ἐφημερίδα «Ἐρυθρὸς Ἀστέρας» ἀναφέρεται στὸ γεγονὸς αὐτὸ καὶ προειδοποιεῖ τοὺς ἐργάτες ὅτι τὸ βιοτικὸ ἐπίπεδο δὲν πρόκειται νὰ βελτιωθεῖ, ἂν προηγουμένως δὲν αὐξηθεῖ ἡ παραγωγή. Ἑπομένως οἱ ἐργάτες καλοῦνται νὰ δουλέψουν γιὰ νὰ πάρουν αὔξηση. Θὰ προηγηθεῖ ἡ ὑπάρχουν καταναλωτικὰ ἀγαθὰ ἀρκετὰ προηγουμένως.

Οἱ γενικοὶ οἰκονομικοὶ στόχοι τῆς Κίνας, θὰ καθορισθοῦν τὸ Μάϊο, ὁπότε θὰ γίνει ἡ Ἐθνικὴ Διάσκεψη γιὰ τὴ Βιομηχανία.

Στὴν ἐφημερίδα «Οὐάσιγκτων Πόστ», ὁ κ. Τζέζεφ Κράφτ κάνει μιὰ ἀνασκόπηση τῶν σχέσεων τῆς Κίνας μὲ τὶς Ἡνωμένες Πολιτεῖες, μὲ τὴν εὐκαιρία τῆς συμπληρώσεως πέντε ἐτῶν ἀπὸ τότε ποὺ ὁ πρόεδρος Νίξον πραγματοποίησε τὴν πρώτη ἐπίσκεψή του στὸ Πεκίνο. Γράφει:

«Τότε, ὁ πρόεδρος Νίξον εἶχε πεῖ: «Αὐτὴ εἶναι μιὰ ἐβδομάδα ποὺ ἄλλαξε τὸν κόσμο». Λίγοι ὅμως θὰ συμφωνήσουν σήμερα, ὕστερα ἀπὸ πέντε χρόνια, μὲ τὴν ἐκτίμηση αὐτή.

Ὁ ρόλος τῆς Κίνας σὰν παράγοντα στὶς διεθνεῖς ὑποθέσεις εἶχε ὑποστεῖ, λόγῳ τῶν ἐσωτερικῶν ἀναστατώσεων ποὺ γνώρισε ἡ χώρα, ἰσως ὅμως καὶ λόγῳ τῶν ἀμερικανικῶν λαθῶν. Ὑπῆρξε ὑπάρχει τώρα ἕνα «χαρτὶ» γιὰ νὰ παίχτει καὶ τὸ ἐρώτημα εἶναι πῶς θὰ κυβερνήσει καὶ ὁ πρόεδρος Κάρτερ, ὅταν πιάσουν τὸ χαρτὶ τῆς Κίνας.

Ἡ ἄποψη τῶν Νίξον —Κισσινγκερ ἦταν ὅτι μιὰ στενὴ συνεργασία Οὐάσιγκτων καὶ Πεκίνου, θὰ μποροῦσε νὰ εἶχε ἕνα ἀποτέλεσμα: Νὰ ὑποχρεώσει τὴ Μόσχα νὰ κάνει παραχωρήσεις. Καὶ ὅταν ὁ Νίξον, τὸν Φεβρουάριο τοῦ 1972 πραγματοποίησε τὸ ταξίδι του στὸ Πεκίνο, ἡ Μόσχα δοκίμασε κάτι σὰν πανικό. Ἔσπευσε μάλιστα νὰ κάνει μερικὲς διμερεῖς συμφωνίες μὲ τὶς Ἡνωμένες Πολιτεῖες, γιὰ τὸν ἔλεγχο τῶν ἐξοπλισμῶν, τὸ ἐμπόριο καὶ τὸ Βιετνάμ.

ΑΛΛΑΞΕ ΤΟ ΣΚΗΝΙΚΟ

Ἀλλά, κατόπιν, ὅλο τὸ σκηνικὸ ἄλλαξε. Τὸ Πεκίνο ἔδειξε ὅτι εἶναι ἀπασχολημένο μὲ τὸ πρόβλημα τῆς διαδοχῆς τοῦ Μάο. Ἡ Σοβιετικὴ Ἕνωση, ἔδειξε, ἐπίσης, διάθεση διευθετήσεως τῶν διαφορῶν της μὲ τὴν Κίνα καὶ ἔστειλε τὸν ὑφυπουργὸ τῶν Ἐξωτερικῶν, Λεονίντ Ἰλίσεφ, γιὰ νὰ διαπραγματευθεῖ στὸ Πεκίνο, τὸ θέμα τῶν ἐδαφικῶν διεκδικήσεων τῆς Κίνας. Τότε, ὅμως, οἱ κ.κ. Νίξον καὶ Κισσινγκερ ἔκαναν ἕνα λάθος: πρότειναν στὸ Πεκίνο τὴ διευθέτηση τοῦ ζητήματος τῆς Φορμόζας. Δὲν ἦταν δυνατὸ νὰ γίνει κάτι τέτοιο καὶ μιὰ λιστα μέσα στὸ χρονικὸ διάστημα μιᾶς ἑβδομάδας.

Τώρα, μὲ τὴ νέα κατάσταση ποὺ δημιουργήθηκε στὴν Κίνα, ὁ πρόεδρος Κάρτερ θὰ πρέπει νὰ παίξει ἕνα νέο χαρτί. Θὰ μποροῦσε νὰ ἀρχίζε τὴ συζήτηση γιὰ οἰκονομικὰ θέματα, νὰ μείωνε τὴν παρουσία ἀμερικανικῶν στρατευμάτων στὴ Φορμόζα καὶ νὰ προχωρήσει σὲ καλύτερες καὶ στενώτερες σχέσεις. Πρέπει, λοιπόν, νὰ συμπεράνουμε ὅτι ἡ Κίνα εἶναι ἕνα Χαρτὶ ποὺ θὰ μποροῦσαν νὰ παίξουν οἱ Ἡνωμένες Πολιτεῖες στὸ διπλωματικὸ παιχνίδι τους.

ΚΑΛΛΙΤΕΧΝΙΚΑΙ ΕΠΙΠΛΩΣΕΙΣ
ΒΟΤΣΗ 42
ΜΕΤΑΞΥ ΚΟΡΙΝΘΟΥ & ΜΑΙΖΩΝΟΣ
ΚΩΝ. ΓΑΛΙΑΤΣΑΤΟΣ

ΠΑΛΑΤΙ ΤΟΥ ΓΑΜΟΥ
ΑΝΤΖΟΥΛΑΤΟΣ
Μεγάλη ἐπίδειξις εὐρωπαϊκῶν νυμφικῶν ἀπὸ τὰ καλύτερα μανεκὲν τῶν Ἀθηνῶν
Ξενοδοχεῖον "ΑΣΤΗΡ„
Τὴν Κυριακὴ 20 Μαρτίου
καὶ ὥραν 6.30 μ.μ.
Τηλ. καταστήματος 275-311

ΚΟΜΜΩΣΕΙΣ
ΝΙΑΣ
ΣΤΟ ΚΕΝΤΡΟ ΥΓΕΙΑΣ & ΟΜΟΡΦΙΑΣ
ΠΛΑΤΕΙΑ ΓΕΩΡΓΙΟΥ — ΚΟΡΙΝΘΟΥ 244
ΤΗΛ. 277-485 & 272-354

ΚΑΤ' ΕΥΘΕΙΑΝ ΑΠΟ ΤΗΝ ΓΕΡΜΑΝΙΑ
Ἡ ΝΕΑ κουζίνα τῆς
JUNKER+RUH
μὲ τὸν ΠΟΛΥΦΟΥΡΝΟ, τὸν φοῦρνο ποὺ ψήνει μὲ θερμὸ ἀέρα συγχρόνως τρία διαφορετικὰ φαγητά.

Αὐτὴ εἶναι ἡ νέα κουζίνα ἀπὸ τὴν JUNKER+RUH Γερμανίας μὲ τὸν μοναδικὸ πολυφοῦρνο, τὸν φοῦρνο ποὺ λειτουργεῖ μὲ τὸ ἐπαναστατικὸ σύστημα CIRCOTHERM.

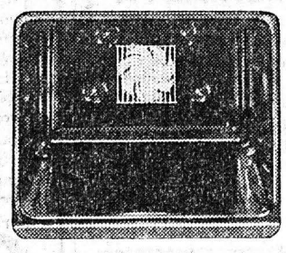

Ὁ μεγάλος φοῦρνος τῆς λειτουργεῖ μὲ θερμὸ ἀέρα ποὺ κυκλοφορεῖ παντοῦ σὲ πραγματικὲς θερμοκρασίες ἀπὸ 50–190° Κελσίου.

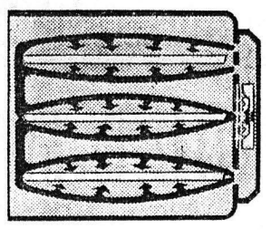

Τὸ μοτὲρ αὐτό, στὴν πλάτη τοῦ φούρνου, καταργεῖ τὶς ἀντιστάσεις ποὺ ἔχουν οἱ κοινοὶ φοῦρνοι στὸ ἐπάνω ἢ κάτω μέρος.

circotherm

μὲ τὸν πολυφοῦρνο
JUNKER+RUH
ὅλα γίνονται τώρα πιὸ ἁπλᾶ
ὅπως

Τέσσερα κοτόπουλα, ἕνα ταψὶ κουλουράκια καὶ ἐννέα φέτες ψάρι.

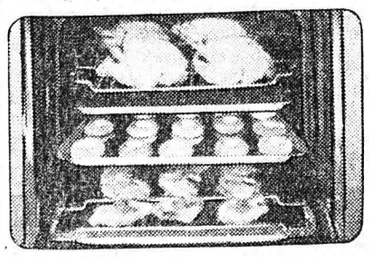

Μπορεῖτε νὰ τὰ ψήσετε μαζί, κι ἄς χρειάζονται διαφορετικὲς θερμοκρασίες ψησίματος.
Γιὰ τὰ ψητὰ κοτόπουλα δὲν χρειάζεστε πλέον τὴν σοῦβλα. Μετὰ τὸ ψήσιμο ὁ φοῦρνος παραμένει πεντακάθαρος.

Δυὸ μεγάλα ψάρια πλακί, ὀκτὼ μπριζόλες μοσχαρίσιες καὶ ἕνα ταψὶ γαλακτομπούρεκο.

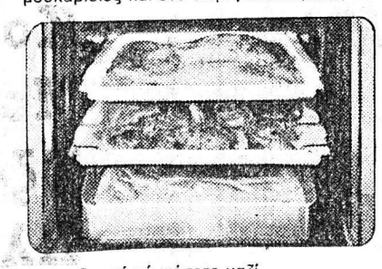

Μπορεῖτε νὰ τὰ ψήσετε μαζί, χωρὶς φόβο νὰ μυρίσει τὸ ἕνα ἀπὸ τὸ ἄλλο. Τὰ κατεψυγμένα ψάρια ἢ μπριζόλες δὲν χρειάζονται ἀπόψυξη.
Ὁ φοῦρνος δὲν χρειάζεται προθέρμανση.
Ἔχετε οἰκονομία ρεύματος μέχρι 50%

Ἕνα ὁλόκληρο ἀρνὶ καὶ ἕνα μεγάλο παστίτσιο.

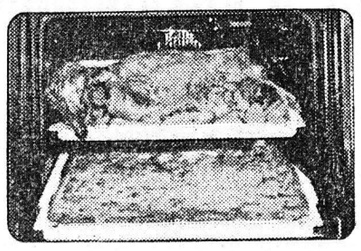

Μπορεῖτε νὰ τὰ ψήσετε μαζὶ καὶ νὰ περιποιηθῆτε ἔτσι πάνω ἀπὸ 10 καλεσμένους.
Σὲ 1/2 ὥρα τοὺς σερβίρετε τὸ παστίτσιο καὶ μέχρι νὰ τὸ τελειώσουν τοὺς προσφέρετε τὸ πιὸ καλοψημένο ἀρνὶ μὲ πατάτες.

Ἡ νέα κουζίνα τῆς
JUNKER+RUH
μὲ τὸν μεγαλύτερο "σπιτίσιο„ φοῦρνο

ΠΩΛΟΥΝΤΑΙ ΕΙΣ ΤΑ ΚΑΛΑ ΚΑΤΑΣΤΗΜΑΤΑ ΤΗΣ ΠΟΛΕΩΣ

ΙΣΤΟΡΙΚΗ ΑΝΑΔΡΟΜΗ

Ἡ Ἀστυνομία στὴν Ἑλλάδα

Ἀπὸ τὸν Καποδίστρια μέχρι τὸ 1920

Ὁμιλία τοῦ κ. ΝΙΚ. ΒΟΛΙΩΤΗ Ἀστυνομικοῦ Διευθυντοῦ Β,

Γ'

Ὁ Ἰωάννης Καποδίστριας: διὰ τοῦ 14ου ψηφίσματός του τὴν 19—12—1829 καθώρισε λεπτομερῶς τ' ἀστυνομικὰ καθήκοντα, ἀναγόμενα: εἰς ἐπιβλεψιν τῶν Ξένων, καὶ τῆς χρήσεως τῶν ὅπλων, ἀπαγόρευσιν τῶν μυστικῶν Ἑνώσεων καὶ ὀργανώσεων, εἰς περισυλλογὴν ἐπαιτῶν, ἀλητῶν, καὶ εἰς ἐπίβλεψιν καπηλείων, ξενοδοχείων λεσχῶν, καὶ κέντρων ἀναψυχῆς. Ἐρύθμισε τὴν δ·έλευσιν τῶν ζώων, τὴν ἀστυνόμευσιν τῶν οἰκοδομῶν, τὴν πρόληψιν πυρκαϊῶν καὶ τὴν ἐπ·τήρησιν τῶν τιμῶν, ὡς καὶ διακίνησιν τῶν ἀγαθῶν. Ἐπίσης τὴν ἐπίβλεψιν πρὸς τὴν καθαριότητα, καὶ γενικῶς τὴν δημοσίαν ὑγείαν. Ἐπίσης τὴν ἐπίβλεψιν πρὸς τὴν καθαριότητα καὶ γενικῶς τὴν δημοσίαν ὑγείαν. Αὐτὸς εἶναι ὁ πρῶτος οὐσιαστικὸς νόμος τῆς Ἀστυνομίας εἰς τὴν ἐλευθερωθεῖσαν Ἑλλάδα.

Λογῳ τῶν συνθηκῶν τότε, διότι ὑπῆρχον πολλοὶ ὁπλοφόροι, διάφοροι ἐνδυμασίαι κατὰ τόπους καὶ διάφορος νοοτροπία—μὴ θέλων ὁ Ἰωάννης Καποδίστριας νὰ μεταβάλῃ ἀπότομα τὰς συνηθείας τοῦ Λαοῦ, ἄφισε τὴν ἀστυνόμευσιν εἰς τοὺς «Δημογέροντας» τὴν 16—4—1828, ὡς καὶ ἐπὶ Τουρκοκρατίας, ὑπὸ τὴν ἐποπτείαν μόνον τῶν Διοικητικῶν Ἐπιτροπῶν.

Μετὰ ἓν ἔτος, τὸ 1829, διώρισε παρ' ἑκάστῃ Δημογεροντία τῶν χωρίων καὶ τῆς ὑπαίθρου ἕνα «Πολιτάρχην» μόνον διὰ τὰ ἀστυνομικὰ ζητήματα τῆς περιοχῆς.

Ἡ «Πολιταρχία» τὸ 1829 ἐγκαθιδρύθη εἰς Ναύπλιον, Πατρας, Τρίπολιν, Σῦρον. Αὐτὴ ἦτο ἐν Ἑλλάδι ἡ πρώτη συγκεκριμένη Ἀστυνομία. Εἰς τὴν Πρωτεύουσαν «τὸ Ναύπλιον», προέβλεπε τὸ Διάταγμα δύναμιν, ἀνερχομένην εἰς 4 «Δωδεκαρχίας» καὶ 8 «Ἑξαρχίας», δηλαδὴ 48 ἄνδρας. Προστιθεμένων τοῦ Πολιτάρχου Διοικητοῦ, καὶ 4 Δωδεκαρχιῶν ἀνήρχετο εἰς 53 ἄνδρας. Ἴδιον σύστημα ὑφίστατο καὶ εἰς ἄλλας μεγάλας πόλεις, μὲ δύναμιν ἀρχικῶς 24 καὶ 36 ἀνδρῶν.

Αἱ συνήθειαι ὅμως τοῦ λαοῦ τοῦ Ναυπλίου καὶ ἄλλων πόλεων, ἦτο νὰ λαμβάνουν τὸ δίκαιον μὲ τὸ χέρι τους, αὐτοδικαίως, μὲ τὴν ἀμφίστομον Μάχαιραν, ἢ ἀμφίκυρτον πλατεῖαν ὀπάθην, ἢ μὲ τὰς βροντερὰς πιστόλας. Τὰ ποικιλόμορφα ὅπλα ἦταν πάντα εἰς χεῖρας τῶν φουστανελοφόρων καὶ βρακοφόρων τῆς Ρούμελης καὶ τοῦ Μωρᾶ, οἱ ὁποῖοι περιεφρόνουν τὴν «Πολιταρχίαν».

Μετὰ τὸν θάνατον τοῦ Καποδιστρίου τὴν 27—9—1831: θηριώδης αὐτοδικία καὶ αὐθαιρεσία ἐπεκράτησεν εἰς τὴν χώραν.

Πρὸ τῆς καταστάσεως ταύτης ἔπρεπε τὴν ἀστυνόμευσιν ν' ἀναλάβῃ διωργανωμένον Σῶμα Ἀστυνομίας καὶ διὰ τοῦτο ἡ Ἀντιβασιλεία ἔθεσε θεμελιώδεις βάσεις ὀργανισμοῦ Σωμάτων Τάξεως καὶ Ἀσφαλείας.

Τότε ἱδρύθη ἡ Χωροφυλακή διὰ Β.Δ. 1—6—1833 μὲ ἀρμοδιότητα, δ·ὅλην τὴν ἐπικράτειαν, ἐξ ἐπιλέκτων ἀξιωματικῶν τοῦ Στρατοῦ. Διὰ τὴν μικρὰν τότε Ἑλλάδα τῶν 800.000 πληθυσμοῦ, ὡρίσθη ἡ δύναμις εἰς 1 Ἀρχηγόν, 10 Μοιράρχους, 24 ὑπομοιράρχους, 1 καταλληματίαν 103 Ἐνωματάρχας, 120 ἐφίππους καὶ 800 πεζοὺς Χωροφύλακας.

Ἡ ἀστυνόμευσις τῆς χώρας, τὰ καθήκοντα δηλαδὴ τῆς χωροφυλακῆς καθωρίσθησαν διὰ 34 ἄρθρων τοῦ Β.Δ. 20)5—1)6) 1833 καὶ ταῦτα εἶναι: ἡ κοινὴ ἀσφάλεια, ἡ κοινὴ ἡσυχία, νὰ παρεμποδίζηται πᾶσα ἐγκληματικὴ ἐπιχείρησις καὶ ἐὰν συμβῇ, νὰ ἀνακαλύπτηται τάχιστα, καὶ νὰ συλλαμβάνηται ὁ ἐγκληματίας. Εἰς τὰ καθήκοντά της ἦτο νὰ τηρῇ καὶ τὴν ἰσχὺν τῶν νόμων.

Διὰ τοῦ Β.Δ. 31—12—1836) 12—1—1837 συνεστήθη παράλληλα πρὸς τὴν Χωροφυλακὴ καὶ ἡ Δημοτικὴ Ἀστυνομία, δι·ηρημένη εἰς Διοικητικὴν καὶ Δικαστικήν, ἐξ ἰδιαιτέρων ὀργάνων τῶν Δήμων, ὑπὸ τὴν ἐποπτείαν τῆς Κυβερνήσεως.

Εἰς τούτους ἀνετέθη ἡ ἀστυνόμευσις, πρὸς τήρησιν τῆς τάξεως, διὰ συχνῶν περιπόλων. Ἡ ἀστυνομία αὐτὴ παρηνελήθη ὑπὸ τῶν Δημάρχων ὡς πρὸς τὴν ἀστυνόμευσιν, καὶ ἐχρησιμοποιεῖτο διὰ τὰ κομματικὰ των συμφέροντα, καὶ διὰ τοῦτο δὲν ἀπέδωσε θετικὰ τὰ καθήκοντά της.

Εἰς τοῦτο συνέτεινε καὶ ἡ διάφορος εἰς χρώματα στολή των, ποὺ προεκάλει τὰ μειδιάματα τῶν πολιτῶν καὶ ἔλλειψιν ἐπιβολῆς.

Ὡς πρὸς τὴν κυκλοφορίαν τὴν 12—1—1837 ἐδημοσιεύθη εἰς Ἀθήνας ὁ πρῶτος Κῶδιξ ὁδικῆς κυκλοφορίας πρὸς ἀποφυγὴν συγκρούσεως τῶν ἁμαξῶν, ἐφίππων κλπ.

Ἡ καταμήνυσις ἐγένετο πρὸς τὸν Δήμαρχον, διὰ νὰ δικασθῇ ἀπὸ τὸν Εἰρηνοδίκην.

Τὰ ἔτη 1833 ἕως 1850 ἡ ἀστυνόμευσις ἐπὶ τῆς ἀγορανομίας καὶ ἰδίᾳ περὶ νοθείας καὶ αἰσχροκερδείας, ὡς καὶ καθαριότητος, ἦταν ἐξαίρετος εἰς τὸν τύπον, ἀλλ' οὐδέποτε ἐφηρμόσθη.

Τὸ αὐτὸ συνέβη διὰ τὰς διατάξεις καθαριότητος, καὶ οἰκοδομήσεως, ποὺ ἔπρεπε νὰ εἶναι σύμφωνοι μὲ τὴν ρυμοτομίαν τῆς πόλεως. Θὰ ἦτο διάφορος ἡ ὄψις τῆς πόλεως ἐὰν ἐφηρμόζετο. Ἐπὶ Ὄθωνος, ὑπῆρξε καὶ ἡ λωποδυτικὴ σπεῖρα τοῦ Βρόντα, ἡ ὁποία διετάρασσε τὴν Πρωτεύουσαν. Ἔφθασεν εἰς τὸ σημεῖον, μέχρι καὶ τὸ πουγγί «τοῦ Γενναίου Κολοκοτρώνη ν' ἀφαιρέση μὲ ἀοράτους χεῖρας, ἀλλὰ εὐτυχῶς τὸ εἶχε προσδέσει εἰς ἀλυσίδα ἀπὸ τὴν ζώνην του.

Τὸ 1860 περίπου, ὁ «Δῆμος» ἠδυνήθη νὰ προμηθεύσῃ εἰς τὴν Ἀστυνομίαν τὰ πρῶτα ὁμοιόμορφα ὅπλα, ποὺ ἦταν δίκανα κυνηγετικὰ ἐμπροσθογεμῆ. Τὸ 1865—1870 ἐχορηγήθη ἀστυνομικὴ στολή. Ἐπὶ 30 ἔτη ἡ στολὴ ἦτο ποικιλόμορφος πολιτική, ἄνευ κύρους καὶ ἐπιβολῆς. Τὰ κατώτερα ὄργανα ἐκαλοῦντο κλητῆρες. Ἔφερον κατ' ἀρχὰς ράβδον 0,75 μ., ἐπ' αὐτῆς δὲν ἀνεγράφετο ἡ ρῆσις: «ἡ ἰσχὺς τοῦ Νόμου». Βραδύτερον ἔφερεν εἰς τὸ ἄκρον σίδηρον, ἀλλὰ κατηργήθη ὅταν οἱ «Εἰρηνοφύλακες» ἐξέλιπον, καὶ οἱ κλητῆρες μετεβλήθησαν εἰς «παλληκαράδες» πανόπλους, διότι τὸ πολιτικὸν πάθος τῶν Δημάρχων ἐφθανεν εἰς τὸ νὰ στρατολογοῦν Ἄνδρας ἐκ τῶν πλέον ἀτάκτων, ἀπειθάρχων καὶ ὑπόπτων στοιχείων, μεταξὺ τῶν ἐκπεπο·θήσεως ἀνέργων καὶ τῶν ὀρασέων ταραχοποιῶν «ντατήδων».

Κατέστη πρόβλημα διὰ τοὺς νοματαγεις πολίτας, ἕως ὅτου ἐξεφανίσθησαν ἐπὶ Στρατιωτικῆς Ἀστυνομίας, κατὰ τὴν πρώτην περίοδον τῆς Βασιλείας Γεωργίου Α'.

Ἡ ἀστυνόμευσις καθαριότητος, τάξεως, εὐκοσμίας, οὐδέποτε ἐφηρμόσθη. Τροχαία Κίνησις δὲν ἀπησχόλει. Τὸ μόνον μέγον ἦτο τὸ ὑποζύγιον. Πολυτελεια ἦτο τὸ κάρρο. Ἄμαξαι δὲν ὑπῆρχον. Εἰς τὸ Μοναστηρακι, συνεκεντροῦντο μεταφορικὰ μέσα: καμήλες, ἵπποι, ἡμίονοι, ὄνοι, μετὰ τῶν ἰδιοκτητῶν ἢ ὁδηγῶν καὶ ἐξετέλουν συγκοινωνίαν πρὸς Πειραιᾶ καὶ περίχωρα.

Ἡ πρώτη συγκοινωνία πρὸς Πειραιᾶ διὰ κάρρων ἐπέφερε συνωστισμὸν καὶ ἐπενέβη ἡ Ἀστυνομία. Μία ἀστυνομικὴ διάταξις τοῦ 1843 θέτει εἰς τάξιν τὴν τροχαίαν κίνησιν εἰς τὸ Μοναστηράκι. Ἐρρύθμιζε τὸ σημεῖον σταθμεύσεως ἑκάστου εἴδους ὑποζυγίου καὶ ὑπεχρέωνε τὴν καθαριότητα τῆς πλατείας.

Τὰν Μάρτιον 1849, ἱδρύθη τὸ Σῶμα τῆς «Διοικητικῆς Ἀστυνομίας» διὰ τὰς Ἀθήνας καὶ Πειραιᾶ, εἰς ἀντικατάστασιν τῆς Δημοτικῆς. Ἦταν δημόσιοι ὑπάλληλοι δηλαδὴ Κρατικοί. Διὰ Β.Δ. 30—9—1852 καθωρίσθη σαν αἱ ἁρμοδιότητες αὐτῆς: ἡ τήρησις τάξεως, ἐπαγρύπνησις περὶ τῆς βιομηχανίας, τῆς ἠθικῆς, τῆς εὐημερίας τοῦ λαοῦ καὶ τῆς ἡσυχίας πάντων, περὶ τῶν τροφίμων, τῆς τιμῆς κατὰ τὰς ἀγορανομικὰς διατάξεις, τῆς ὑγιεινῆς τῶν πόλεων, περὶ τοῦ ἀπαραβιάστου τῶν οἰκιῶν καὶ τῶν προσώπων, ἐξασφαλίσεως ἐλευθέρας διόδου τῶν δημοσίων ὁδῶν, τῶν περιουσιῶν, τὰ περὶ φυγοπόνων, φαυλοσῶν, ἐπαιτῶν, καταδεδικασμένων, ἐξασφαλισιν ἐργασίας, ἔλεγχον οἰκοδομῶν, βιομηχανιῶν μέτρων καὶ σταθμῶν, ἐξασφαλισιν ἐλευθερίας φρονημάτων, πωλήσεως ἰχνογραφημάτων εἰκόνων, ὡς καὶ περὶ τοῦ τύπου.

Συνιστᾶτο δὲ πρὸς τὰ ὄργανα κατὰ τὴν ἀστυνόμευσιν, νὰ φέρωνται προσηνῶς εἰς τοὺς πολίτας, νὰ μὴ κακομεταχειρίζωνται αὐτούς, καὶ τοὺς ἐνόχους, καὶ νὰ μὴ χρησιμοποιοῦν, βίαν, ὥστε νὰ ἐμπνέηται τὸ σέβας καὶ ἡ ἀγάπη τῶν πολιτῶν πρὸς τὴν Ἀστυνομίαν. Ἡ δύναμις, ἀρχικῶς ἦτο διὰ τὰς Ἀθήνας, ἕνας Διευθυντής, 6 Ὑπαστυνόμοι καὶ 50 ἀστυνομικοὶ κλητῆρες, ἀνὰ 4 Τμήματα, ἐπὶ δὲ τὸν Πειραιᾶ ἕνας Ἀστυνόμος καὶ 5 κλητῆρες δι' ἓν Τμῆμα.

Διὰ τοῦ νόμου ΒΡΠΗ (2188) τῆς 20—3—1893 κατηργήθη ἡ Δημοτικὴ Ἀστυνομία τῶν περιφερειῶν τοῦ Κράτους καὶ ἡ Διοικητικὴ διὰ τὰς Ἀθήνας καὶ Πειραιᾶ. Ἀντ' αὐτῶν δὲ ἱδρύθη ἡ «Στρατωτικὴ Ἀστυνομία». εἰς τὰς πόλεις, ἕδρας Νομοῦ, καὶ εἰς τὴν Πρωτεύουσαν ἡ ἀστυνόμευσις ἀνετέθη εἰς τὴν «Ἀστυφυλακήν», τῆς ὁποίας τὰ ἀνώτερα ὄργανα ἦσαν ἀξιωματικοὶ τοῦ Στρατοῦ ὅλων τῶν ὅπλων, τὰ δὲ κατώτερα ἀξιωματικοὶ καὶ ἀστυφύλακες ἐκ τῆς πρώην Διοικητικῆς Ἀστυνομίας.

Εἰς τὴν λοιπὴν χώραν, ἦτο ἡ Χωροφυλακή, μὲ ἐπικεφαλῆς Ἀξιωματικοὺς ἐκ τοῦ Στρατεύματος. Ὁλοκλήρου τῆς Στρατιωτικῆς Ἀστυνομίας προΐστατο ὁ ἀρχηγὸς Χωροφυλακῆς. Τότε, παρετηρήθη βελτίωσις πρὸς τὴν ἀστυνόμευσιν. Ἤρχισε τὴν πάλην κατὰ τῶν κακομαθημένων

● ΣΥΝΕΧΕΙΑ ΕΙΣ ΤΗΝ 7ην ΣΕΛΙΔΑ

ΑΥΤΟΚΙΝΗΤΑ ΣΑΡΜΑ
Φορτηγὰ Γερμανίας ὅλων τῶν τύπων, ἀγροτικὰ πετρελαιοκίνητα, πετρέλαια ἄνευ τζίρου
ΕΛΛΗΝΟΣ ΣΤΡΑΤΙΩΤΟΥ — ΑΓΙΑΣ ΣΟΦΙΑΣ
ΤΗΛΕΦ. 422-136
ΑΓΟΡΑΖΟΝΤΑΙ ΑΛΕΙΕΣ Δ.Χ.

ΕΠΙΣΚΕΥΑΙ ΠΑΝΤΟΣ ΤΥΠΟΥ
ΥΔΡΑΥΛΙΚΑ
ΚΑΛΟΡΙΦΕΡ
ΞΥΛΟΥΡΓΙΚΑ & ΕΠΙΠΛΑ
ΤΗΛΕΦ. 522-962 ★ ΩΡΑ 8—1.30
ΤΑΧΕΙΑ ΕΞΥΠΗΡΕΤΗΣΙΣ

ΙΩΑΝΝΗΣ ΓΙΑΛΕΛΗΣ
ΕΙΔΙΚΟΣ ΠΑΘΟΛΟΓΟΣ
ΡΗΓΑ ΦΕΡΡΑΙΟΥ 68 — ΤΗΛΕΦ 276 892

ΔΗΜΟΤΙΚΟΝ ΘΕΑΤΡΟΝ
ΣΑΒΒΑΤΟ 19 ΜΑΡΤΙΟΥ 1977, Ω