ΤΟ «ΠΡΟΛΕΤΑΡΙΑΤΟ ΤΗΣ ΕΚΚΛΗΣΙΑΣ»

Οἱ καθολικὲς καλόγριες καταπιέζονται σὰν ἐργαζόμενες καὶ σὰν γυναῖκες

ΟΙ ΣΥΝΘΗΚΕΣ ΖΩΗΣ ΤΩΝ

ΡΩΜΗ. Ἐκπρόσωποι τοῦ Κινήματος γιὰ τὴν Ἀπελευθέρωση τῆς Γυναίκας, στὴ Ρώμη, θέλησαν νὰ γνωρίσουν τὶς συνθῆκες ζωῆς των «καταπιεσμένων τῆς Ἐκκλησίας», δηλαδὴ τῶν καλογραιῶν.

Τί ξέρει, πράγματι, ἡ κοινὴ γνώμη γιὰ τὴ ζωὴ τῶν μοναχῶν; Τίποτα περισσότερο ἀπὸ αὐτὸ ὅτι εἶναι ἄγγελοι χωρὶς προβλήματα. Καί, ὅμως, ἡ ἔρευνα τῶν Ἰταλίδων φεμινιστριῶν ἀποδείξε ὅτι οἱ καλόγριες εἶναι οἱ «προλετάριοι τῆς Ἐκκλησίας», οἱ «δοῦλες τοῦ Χριστοῦ», σύμφωνα μὲ τὸν τίτλο τοῦ βιβλίου, ποὺ περιέχει τὰ ἀποτελέσματα τῆς ἔρευνας καὶ ἐκδόθηκε ἀπὸ τὶς «Ἐκδόσεις τῆς Γυναίκας».

Μὲ ἀπόλυτη σαθρότητα καὶ ἀλαζονεία, τὸ βιβλίο αὐτὸ ἀποκαλύπτει ὅτι οἱ 138.345 Ἰταλίδες μοναχὲς —ἀποτελοῦν ἕνα ὅρος ἐθνικῆς μειονότητας μέσα στὴν Ἰταλία — ὑφίστανται διπλὴ καταπίεση τόσο σὰν ἐργαζόμενες ὅσο καὶ σὰν γυναῖκες. Κι' αὐτὸ τὸ λόγο τράβηξαν τὸ ἐνδιαφέρον τοῦ Κινήματος γιὰ τὴν Ἀπελευθέρωση τῆς Γυναίκας.

«Ἐκλώνομαι στὶς ἕξη τὸ πρωί λέει μιὰ εἰκοσιπεντάχρονη μοναχή. Πλένομαι, προσεύχομαι καὶ μετὰ ἀσχολοῦμαι μὲ τοὺς ἀρρώστους, ποὺ «λερώθηκαν» κατὰ τὴ διάρκεια τῆς νύχτας. Παίρνω τὸ πρωϊνό μου στὶς ὀκτώ. Μισὴ ὥρα ἀργότερα ἀναλαμβάνω ὑπηρεσία, μέχρι τὶς δύο. Μιὰ ἀνάπαυλα γιὰ φαγητό, μελέτη καὶ προσευχὴ μέχρι τὶς τρεῖς καὶ μισή. Μετὰ βρίσκομαι καὶ πάλι στὸ πλευρὸ τῶν ἀσθενῶν μέχρι τὸ βράδυ, ὁπότε ἀκολουθεῖ ἡ λειτουργία, ἡ προσευχὴ καὶ τὸ φαγητό. Πότε—πότε ρίχνω καὶ μιὰ κλεφτὴ ματιὰ στὴν τηλεόραση. Εἶναι ἡ μόνη διασκέδαση».

Αὐτὴ εἶναι ἡ μέρα μιᾶς μοναχῆς, ποὺ ἐργάζεται σὲ ἕνα νοσοκομεῖο ἢ σ' ἕνα ἄσυλο γερόντων. Δὲν ξεκουράζεται οὔτε τὶς Κυριακές, δὲν ξέρει τί θὰ πῇ διακοπές. Ὅσο γιὰ μισθό... οὔτε λόγος, ἐφ' ὅσον τὰ χρήματα ποὺ κανονικὰ θὰ ἔπρεπε νὰ παίρνει, πηγαίνουν στὸ τάγμα της. Γιὰ νὰ πληρώσει τὸ εἰσιτήριο τῆς κάθε φορά, πέντε δραχμές ἀπὸ τὴν ἡγουμένη της...

Καταπιεσμένες ἀπὸ τὴν ἀνελέητη ἱεραρχία ποὺ κυριαρχεῖ μέσα στὰ μοναστήρια, θύματα τῆς ἐκμεταλλεύσεως τῶν ταγμάτων τους, οἱ μοναχὲς ἀποτελοῦν τὴν ἐνσάρκωση ὅλων τῶν ἀρετῶν, ποὺ ἡ κοινωνία «φόρτωσε» στὴ γυναίκα ὑπακοή, αὐταπάρνηση, ὑποταγή.

Ἀλλά, ἐκτὸς ἀπὸ τὴν οἰκονομικὴ καταπίεση, ὑπάρχει καὶ ἡ θρησκευτικὴ καταπίεση, ἐφ' ὅσον ἡ Καθολικὴ Ἐκκλησία ἐξακολουθεῖ νὰ ἀρνεῖται στὶς γυναῖκες τὸ δικαίωμα νὰ ἀναλαμβάνουν τὰ καθήκοντα ἱερέως.

Η ΣΕΞΟΥΑΛΙΚΗ ΣΤΕΡΗΣΗ

Κοντὰ σ' αὐτά, ἔρχεται νὰ προστεθεῖ καὶ ἡ σεξουαλικὴ καταπίεση. Ἡ περιφρόνηση πρὸς τὸ κορμί, ἐκφράζεται μὲ τὸ κούρεμα καὶ μὲ τὸ αὐστηρὸ μαῦρο ἔνδυμα. Ὅσο γιὰ τὴν ἀμβλωση, ποὺ ἡ Ἐκκλησία ἀπαγορεύει πεισματικὰ στὶς γυναίκες, ἐπιτρέπεται σὲ περίπτωση ποὺ μιὰ καλόγρια βιαστεῖ, βάσει τοῦ ἐκκλησιαστικοῦ δικαίου. Ἀναμφίβολα, ἐπειδὴ οἱ καλόγριες δὲν θεωροῦνται οὔτε κἂν γυναῖκες...

«Ἡ ζωὴ τῶν μοναχῶν εἶναι ἡ καρικατούρα τῆς γυναικείας μοίρας», λέει μία ἀπὸ τὶς Ρωμαῖες φεμινίστριες, ποὺ ἀνέλαβαν νὰ πραγματοποιήσουν αὐτὴ τὴν ἔρευνα, ἀπὸ γυναικεία ἀλληλεγγύη.

Ἀπὸ τὴν ἔρευνα αὐτή, βγαίνει τὸ συμπέρασμα ὅτι τὸ 45% τῶν 138.345 Ἰταλίδων μοναχῶν εἶναι πάνω ἀπὸ 56 χρονῶν ἐνῶ τὸ 40% ἔχουν τελειώσει μόνο τὸ δημοτικὸ σχολεῖο. Ἡ μεγάλη πλειοψηφία τῶν μοναχῶν ποὺ ὑπάρχουν στὴν Ἰταλία, προέρχονται ἀπὸ ἀγροτικὲς περιοχές.

Ποιὸ εἶναι τὸ μέλλον τους; Ἡ ἔρευνα τῶν Ἰταλίδων φεμινιστριῶν ἀντιμετωπίζει δύο ἀκραῖες ὑποθέσεις: καὶ πρῶτα, πρῶτα, τὴν πρόσληψη τῶν μοναχῶν σὰν «ἀδελφές πολυτελείας», σὲ καθολικὰ ἑστιατόρια, ὅπως τὸ «Ἁγιασμένα Ὕδατα», ποὺ λειτουργεῖ στὴ Ρώμη. Πρόκειται γιὰ ἕνα πολυτελὲς ἑστιατόριο, μὲ μοκέττες καὶ γαλλικὴ κουζίνα, ὅπου σερβίρουν Βελγίδες, Βιετναμέζες καὶ Ἀφρικανὲς μοναχές

Στὸ ρεστωράν αὐτό, μὲ τὶς «μοναχὲς — γκέϊσες», συχνάζουν ἀνώτατα κληρικοί, ἐπιχειρηματίες καὶ μερικοὶ πλούσιοι τουρίστες. Ἕνα παρόμοιο ἑστιατόριο λειτουργοῦσε στὸ Νάτιο Βιετνάμ, ἀλλὰ τὸ ἔκλεισε ἡ νέα ἐπαναστατικὴ κυβέρνηση. Ἀπομένουν ἀκόμα δύο στὸ Ἄνω Βόλτα, ἕνα στὸ Βέλγιο, ἕνα στὴν Ἀργεντινὴ καὶ ἕνα στὴ Νέα Καληδονία. Εἶναι ὅμως, αὐτὴ ἡ κατάλληλη λύση;

Ἡ δεύτερη ὑπόθεση: νὰ ἀποτραβηχτοῦν οἱ μοναχὲς ἀπὸ τὰ μοναστήρια καὶ νὰ ζοῦν σὲ μικρὲς κοινότητες, σὲ νοικιασμένα διαμερίσματα στὴν πόλη. Ἡ ἐμπειρία αὐτὴ μόλις τώρα ἀρχίζει νὰ γίνεται πραγματικότητα καὶ ἐνδιαφέρει βασικὰ τὶς νεαρὲς καλόγριες ποὺ θέλουν νὰ ἔρχωνται σὲ ἐπαφὴ μὲ τὸν ἔξω κόσμο, χωρὶς νὰ ἀπαρνηθοῦν τὴν πίστη τους.

Οἱ καλόγριες, ὅμως ποὺ καταλήγουν σ' αὐτὴ τὴν ἀπόφαση, δὲν υἱοθετοῦν τὴ λύση αὐτὴ παρὰ μετὰ ἀπὸ ὀδυνηρὴ πορεία. Μερικὲς φορές, μετὰ ἀπὸ προτροπὴ τοῦ ψυχίατρου ἢ τοῦ ψυχαναλυτῆ. Ἀλλά, οὔτε αὐτὴ ἡ λύση μπορεῖ νὰ γενικευθεῖ.

Ἡ ἔρευνα τῶν φεμινιστριῶν τῆς Ρώμης ἀπεκάλυψε τὸ πρόβλημα τῆς ἐκμεταλλεύσεως τῶν μοναχῶν μέσα στὰ ἰταλικὰ μοναστήρια. Χωρὶς ἀμφιβολία, ἡ ἴδια κατάσταση θὰ ἐπικρατεῖ καὶ σ' ὅλα τὰ μοναστήρια τοῦ κόσμου.

Προσκλητήρια Γάμων
«Γωνιὰ τοῦ Βιβλίου»
Ἀγ. Νικολάου 32 — ΠΑΤΡΑΙ

ΣΕ ΕΥΡΩΠΑΪΚΕΣ ΧΩΡΕΣ

Καλοκαιρινὰ σχολεῖα γιὰ ξένους μαθητὲς

ΓΛΩΣΣΙΚΗ ΔΙΔΑΣΚΑΛΙΑ "ΕΠΙ ΤΟΠΟΥ„

Περίπου 2.000 νέοι, κορίτσια κι ἀγόρια, παρακολούθησαν πέρσι τὰ καλοκαιρινὰ σχολεῖα ποὺ λειτουργοῦν στὴν Ἀγγλία, στὴ Γαλλία καὶ στὴν Ἑλβετία, γιὰ νὰ μάθουν ἀγγλικὰ καὶ γαλλικὰ κυρίως. Καὶ ὑπολογίζεται ὅτι, κάθε χρόνο ὁ ἀριθμός θὰ μεγαλώνει.

Ἔχει πιὰ ἀποδειχθεῖ ὅτι ἐκτὸς ἀπὸ ἐλάχιστες περιπτώσεις προκισμένων παιδιῶν ποὺ ἔχουν τὴν ἱκανότητα νὰ μάθουν μιὰ ξένη γλῶσσα κάνοντας μαθήματα δυὸ ἢ τριῶν ὡρῶν τὴν ἑβδομάδα καὶ μελετώντας τὴν ξένη γλῶσσα μόνα τους, τὰ περισσότερα παιδιά, οἱ περισσότεροι ἄνθρωποι θὰ ἔπρεπε νὰ ποῦμε, δὲν μαθαίνουν μιὰ ξένη γλῶσσα ἔτσι. Χρειάζεται νὰ τὴν ἀκούσουν νὰ μιλιέται στὸν τόπο της καὶ νὰ ὑποχρεωθοῦν ἀπὸ τὶς ἀνάγκες ποὺ παρουσιάζει ἡ καθημερινὴ ζωή, γιὰ νὰ τὴν μιλήσουν.

Ἔτσι, καθιερώθηκε τὰ τελευταῖα χρόνια, τὸ σύστημα τῶν καλοκαιρινῶν σχολείων, ὅπου πηγαίνουν τὰ παιδιὰ γιὰ ἕνα διάστημα τεσσάρων ὡς ἕξη ἑβδομάδων κατὰ κανόνα, καὶ μαθαίνουν τὴ γλῶσσα ἐπὶ τόπου.

Οὐσιαστικὰ ὅλο τὸ σύστημα αὐτὸ συνοψίζεται στὸ ὅτι, ἀναγκάζεται ὁ μαθητὴς νὰ μιλάει συνεχῶς τὴ γλῶσσα τοῦ τόπου στὸν ὁποῖο πηγαίνει γιὰ νὰ τὴν μάθει. Στὰ καλοκαιρινὰ σχολεῖα τῆς Ἀγγλίας π.χ., ἐκτὸς τοῦ ὅτι ἀναγκαστικὰ καὶ ὑποχρεωτικὰ τὰ ἀγγλικὰ μιλιοῦνται στὴν τάξη, μιλιοῦνται καὶ σὲ ὁποιαδήποτε ἄλλη ἐξωσχολικὴ κοινωνικὴ ἐκδήλωση. Στὶς ἐκδρομὲς ποὺ ὀργανώνονται ἀπὸ τὰ σχολεῖα αὐτὰ καὶ ἐπίσης καὶ στὶς ἐξόδους τοῦ κάθε μαθητή.

Στὰ περισσότερα ἀγγλικὰ σχολεῖα παρακολουθοῦν 20 μαθήματα τὴ ἑβδομάδα, μὲ εἰδικὰ διαλεγμένα βιβλία γιὰ τὴ γρήγορη ἐκμάθηση τῆς γλώσσας ἀπὸ ξένους μαθητές. Παράλληλα ὑπάρχει ἕνα πρόγραμμα ἀπὸ ἐκδρομὲς καὶ ἐπισκέψεις σὲ διάφορα ἐνδιαφέροντα κέντρα. καὶ φυσικὰ σπόρ καὶ ἀναψυχὴ γενικά.

Τὰ σχολεῖα, ἀπὸ τὴν πεῖρα ποὺ ἔχουν ἀποκτήσει ἀπὸ αὐτὴν τὴν ἰδιότυπη διδασκαλία, ἔχουν καταλήξει στὸ συμπέρασμα ὅτι οἱ μαθητὲς ποὺ μένουν μὲ μιὰ οἰκογένεια, μαθαίνουν ἀκόμη πιὸ γρήγορα τὴ γλῶσσα γιατὶ ὑποχρεωτικὰ πιὰ πρέπει νὰ μιλήσουν καὶ νὰ ἀκολουθήσουν ὅση ὥρα βρίσκονται στὸ σπίτι τὶς συνήθειες μιᾶς οἰκογένειας τοῦ τόπου. Τὰ περισσότερα ἀπὸ τὰ καλοκαιρινὰ σχολεῖα τῆς Ἀγγλίας δέχονται μαθητὲς ἀγόρια καὶ κορίτσια ἀπὸ 10 χρονῶν ὡς 18. Ὑπάρχουν ὅμως ἀρκετὰ ποὺ δέχονται μαθητὲς κι' ἀπὸ 8 χρονῶν, καὶ ἄλλα ποὺ δέχονται ἀπὸ 16 καὶ ἄνω, χωρὶς περιορισμό. Ἡ διάρκεια τῆς φοιτήσεως εἶναι ἀπὸ τρεῖς ὡς ἕξη ἑβδομάδες συνήθως, ἀλλὰ ὑπάρχουν Κολλέγια ποὺ ἡ διδασκαλία τους διαρκεῖ ἕνα ἢ δύο μῆνες.

Κατὰ μέσο καὶ πολὺ γενικὸ ὅρο, τὸ κόστος κατὰ ἑβδομάδα στὰ ἀγγλικὰ κολλέγια, εἶναι περίπου 8.000 δρχ., συμπεριλαμβανομένης τῆς ἀεροπορικῆς μεταφορᾶς, τῆς διδασκαλίας, τῆς διαμονῆς καὶ διατροφῆς καὶ ὁρισμένων ὀργανωμένων ἐκδρομῶν καὶ ἐπισκέψεων σὲ μουσεῖα ἢ θέατρα. Οἱ μαθητὲς τὶς ἐλεύθερες ὧρες τους ἔχουν τὴν εὐκαιρία νὰ κάνουν σπόρ.

Ἄλλη εὐρωπαϊκὴ χώρα μὲ παλιὰ παράδοση σχολείων γιὰ ξένους μαθητὲς εἶναι ἡ Ἑλβετία. Καὶ ἐκεῖ ὑπάρχουν πολλὰ σχολεῖα ὅπου ξένοι μαθητὲς μποροῦν νὰ παρακολουθήσουν μαθήματα γαλλικῶν καὶ γερμανικῶν. Στὰ περισσότερα ἀπὸ τὰ ἑλβετικὰ καλοκαιρινὰ σχολεῖα στὸ θέμα τῆς ψυχαγωγίας καὶ τῶν διακοπῶν γενικώτερα ἔχει δοθεῖ μεγαλύτερο βάρος χωρὶς νὰ παραμελεῖται ἡ διδασκαλία ποὺ κατὰ κανόνα περιορίζεται στὶς 2 ὧρες περίπου τὴν ἡμέρα.

Κι' ἐδῶ ὅμως πάλι τὰ παιδιὰ οἱ νέοι, ἀναγκάζονται νὰ μάθουν τὴ γλῶσσα καθὼς ὅλοι μαζὶ βρίσκονται στὸ ὕπαιθρο γιὰ νὰ κάνουν σκί, ὁρειβασία καὶ μακρινὲς πορεῖες στὰ βουνά.

Γιὰ ἕνα μήνα οἱ τιμὲς κυμαίνονται ἀπὸ 50 ὡς 85.000 δρχ. περίπου.

ΕΞΟΧΙΚΟΝ ΚΕΝΤΡΟν
ΤΟ ΔΙΒΑΡΙ
ΠΑΡΑΛΙΑ ΒΕΡΝΑΔΕΙΚΩΝ ΡΙΟΥ ΤΗΛ. 429-280
(Πλησίον Φέρρυ—Μπώτ)
★
ΤΟ ΔΙΒΑΡΙ
Κάθε μέσα σᾶς περιμένουμε στὸ ἀνακαινισθὲν κατάστημά μας γιὰ φρέσκο ψάρι, μπριζόλες στὰ κάρβουνα καὶ χωριάτικο κρασὶ παραγωγῆς μας. Περιβάλλον οἰκογενειακό. Τιμαὶ λογικαί. Ἄκρα περιποίησις στὴν ξεστὴ σάλλα μας
ΤΟ ΔΙΒΑΡΙ
Ἡ παρουσία σας τιμή μας
ΑΠΟΣΤΟΛΟΣ ΓΚΑΔΟΛΟΣ

ΠΑΛΑΤΙ ΤΟΥ ΓΑΜΟΥ
ΑΝΤΖΟΥΛΑΤΟΣ
Γάμος σημαίνει
ΑΝΤΖΟΥΛΑΤΟΣ
καὶ ΑΝΤΖΟΥΛΑΤΟΣ
σημαίνει ὡραῖος γάμος
Τηλ. καταστήματος 275-311

ΑΥΤΟΚΙΝΗΤΑ ΣΑΡΜΑ
Φορτηγὰ Γερμανίας ὅλων τῶν τύπων, ἀγροτικὰ πετρελαιοκίνητα, πετρέλαια ἄνευ τζίρου
ΕΛΛΗΝΟΣ ΣΤΡΑΤΙΩΤΟΥ — ΑΓΙΑΣ ΣΟΦΙΑΣ
ΤΗΛΕΦ. 422-136
ΑΓΟΡΑΖΟΝΤΑΙ ΑΔΕΙΕΣ Δ.Χ.

ΕΠΙΣΚΕΥΑΙ ΠΑΝΤΟΣ ΤΥΠΟΥ
ΥΔΡΑΥΛΙΚΑ
ΚΑΛΟΡΙΦΕΡ
ΞΥΛΟΥΡΓΙΚΑ & ΕΠΙΠΛΑ
ΤΗΛΕΦ. 522-962 ★ ΩΡΑ 8—1.30
ΤΑΧΕΙΑ ΕΞΥΠΗΡΕΤΗΣΙΣ

ΚΛΕΙΔΙΑ Σ' ΕΝΑ ΛΕΠΤΟ
ΕΠΙΣΚΕΥΑΙ ΑΝΑΠΤΗΡΩΝ
ΚΑΙ ΚΛΕΙΔΑΡΙΩΝ ΠΑΝΤΟΣ ΤΥΠΟΥ

Τοποθετοῦμε σοῦστες ἐξώθυρας καὶ ἀναλαμβάνομε τὴν σωστὴ ρύθμιση αὐτῶν ΑΝ ΚΛΕΙΣΤΗΤΕ ΕΞΩ, τηλεφωνεῖστε στὸ 220-666 γιὰ ἕνα λεπτὸ θὰ ἀνοίξουμε: ΑΛΛΑΓΑΙ ΣΥΝΔΥΑΣΜΩΝ παντὸς τύπου κλειδαριᾶς γιὰ νὰ μὴν πιάνουν τὰ πρῶτα κλειδιά
ΝΙΚ. ΣΚΟΝΔΡΑΣ
ΜΑΙΖΩΝΟΣ 70
Παραπλεύρως Μουστάκη

EVINRUDE: Ἐξωλέμβιοι μηχαναὶ ἀπὸ 2 - 200 HP
Τὸ καύχημα τῆς τεχνικῆς
NAUTICA RIO: Σκάφη ἀναψυχῆς τοῦ καλυτέρου ἰταλικοῦ ἐργοστασίου
Α. ΕΛΛΑΣ: Λέμβοι - κρὶς κράφτ
ΑΠΟΚΛΕΙΣΤΙΚΟΣ ΑΝΤΙΠΡΟΣΩΠΟΣ - ΕΙΣΑΓΩΓΕΥΣ
ΑΣΗΜΑΚΟΠΟΥΛΟΣ
ΑΓ. ΑΝΔΡΕΟΥ 191 - ΤΡΙΩΝ ΝΑΥΑΡΧΩΝ
ΤΗΛΕΦΩΝΟΝ 320 – 646

Ο ΒΟΥΛΓΑΡΙΚΟΣ ΟΡΓΑΝΙΣΜΟΣ ΤΟΥΡΙΣΜΟΥ
BALKANTOURIST
Σᾶς προσκαλεῖ τὸ ΠΑΣΧΑ στὴ ΒΟΥΛΓΑΡΙΑ
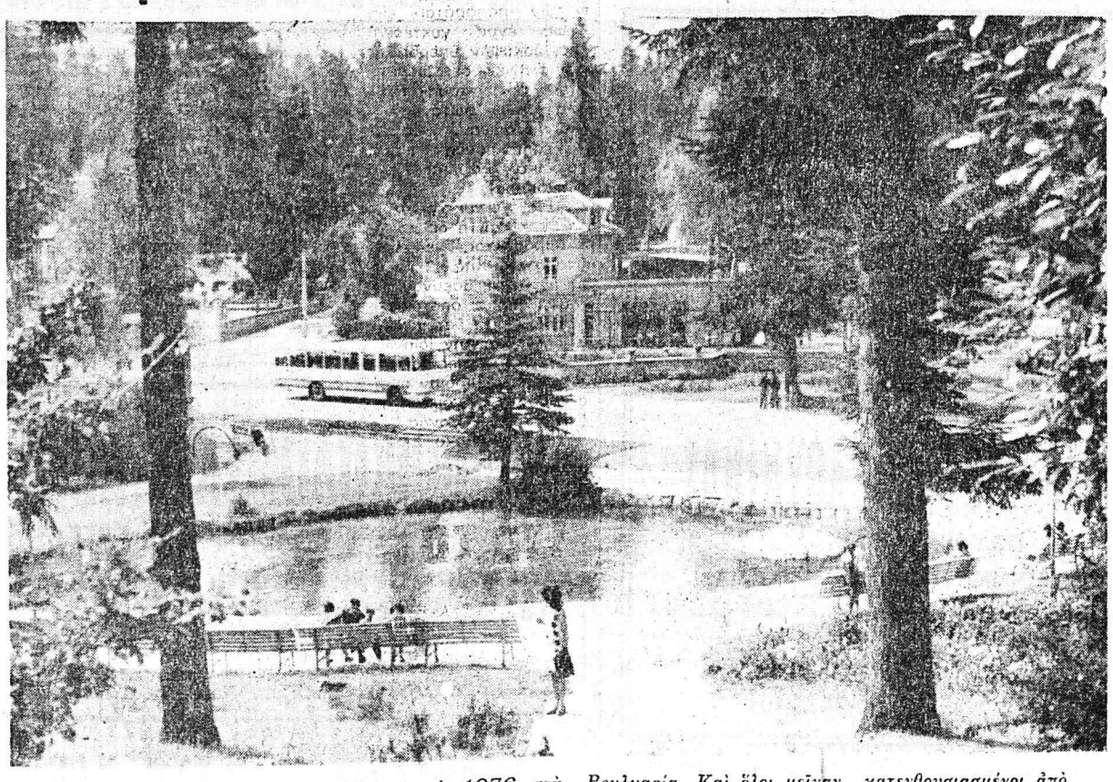
Δεκάδες χιλιάδες Ἕλληνες ταξίδεψαν τὸ 1976 στὴ Βουλγαρία. Καὶ ὅλοι μεῖναν κατενθουσιασμένοι ἀπὸ τὶς πλούσιες φυσικὲς ὀμορφιές, τὶς ὡραῖες πόλεις, τὰ γραφικὰ χωριά, τὰ ἐντυπωσιακὰ μνημεῖα ἀπὸ τὴ μακραίωνη παράδοση τῆς γειτονικῆς μας χώρας. Ἡ ἐκκίνηση γιὰ φέτος δίνεται μὲ τὴν εὐκαιρία τῶν ἑορτῶν τοῦ Πάσχα. Ταξιδέψτε στὴ Βουλγαρία καὶ περάστε τὶς μέρες τοῦ Πάσχα στὸ γνώριμό μας βαλκανικὸ περιβάλλον, μὲ χορούς, τραγούδια, ντασύλια καὶ βιολιά, μὲ ἀρνάκι στὴ σούβλα καὶ ἀγνὸ κρασί. Ἀπὸ τὸ πρῶτο βῆμα σας στὸ ἔδαφός της σᾶς συνοδεύει ἡ εὐωδιὰ τῶν ρόδων, ἡ εὐγένεια τοῦ λαοῦ της καὶ ἡ ἀδιάκοπη φροντίδα τῆς BALKANTOURIST, τοῦ βουλγαρικοῦ ὀργανισμοῦ τουρισμοῦ. Θαυμάσια ξενοδοχεῖα, ἀνετοι αὐτοκινητόδρομοι, τουριστικὲς ἐγκαταστάσεις καὶ ἐξυπηρετήσεις ὑψηλῶν ἀπαιτήσεων δημιουργοῦν ἰδανικὲς προϋποθέσεις γιὰ μιὰ παραμονὴ εὐχάριστη, ἀνέμελη, καὶ πρὶν ἀπ' ὅλα φτηνή.
Γιὰ περισσότερες πληροφορίες ἀπευθυνθεῖτε στὸν ταξιδιωτικό σας πράκτορα ἢ στὴν BALKANTOURIST, Λουκιανοῦ 6, Ἀθήνα, τηλ. 714400, 714830

ΚΑΤ' ΕΥΘΕΙΑΝ ΑΠΟ ΤΗΝ ΓΕΡΜΑΝΙΑ
Ἡ ΝΕΑ κουζίνα τῆς
JUNKER+RUH
μὲ τὸν ΠΟΛΥΦΟΥΡΝΟ, τὸν φοῦρνο ποὺ ψήνει μὲ θερμὸ ἀέρα συγχρόνως τρία διαφορετικὰ φαγητά.
Αὐτὴ εἶναι ἡ νέα κουζίνα ἀπὸ τὴν JUNKER+RUH Γερμανίας μὲ τὸν μοναδικὸ πολυφοῦρνο, τὸν φοῦρνο ποὺ λειτουργεῖ μὲ τὸ ἐπαναστατικὸ σύστημα CIRCOTHERM.
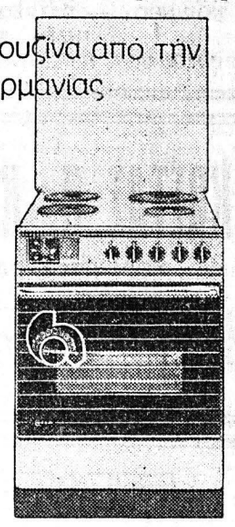
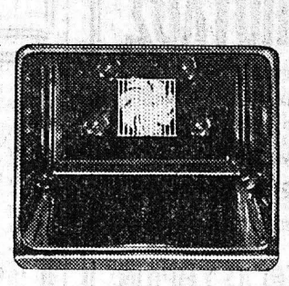
Τὸ μοτὲρ αὐτό, στὴν πλάτη τοῦ φούρνου, καταργεῖ τὶς ἀντιστάσεις ποὺ ἔχουν οἱ κοινοὶ φοῦρνοι στὸ ἐπάνω ἢ κάτω μέρος.
Ὁ μεγάλος φοῦρνος της λειτουργεῖ μὲ θερμὸ ἀέρα ποὺ κυκλοφορεῖ παντοῦ σὲ πραγματικὲς θερμοκρασίες ἀπὸ 50–190° Κελσίου.
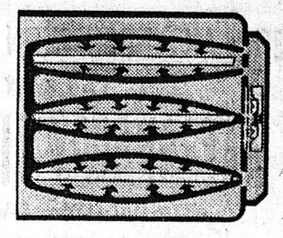
μὲ τὸν πολυφοῦρνο
JUNKER+RUH
ὅλα γίνονται τώρα πιὸ ἁπλᾶ
ὅπως
Τέσσερα κοτόπουλα, ἕνα ταψὶ κουλουράκια καὶ ἐννέα φέτες ψάρι.
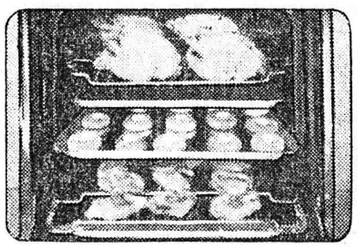
Μπορεῖτε νὰ τὰ ψήσετε μαζί, κι ἄς χρειάζονται διαφορετικὲς θερμοκρασίες ψησίματος. Γιὰ τὰ ψητὰ κοτόπουλα δὲν χρειάζεστε πλέον τὴν σοῦβλα. Μετὰ τὸ ψήσιμο ὁ φοῦρνος παραμένει πεντακάθαρος.
Δυὸ μεγάλα ψάρια πλακί, ὀκτὼ μπριζόλες μοσχαρίσιες καὶ ἕνα ταψὶ γαλακτομπούρεκο.
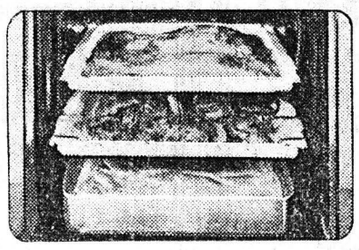
Μπορεῖτε νὰ τὰ ψήσετε μαζί, χωρὶς φόβο νὰ μυρίσῃ τὸ ἕνα ἀπὸ τὸ ἄλλο. Τὰ κατεψυγμένα ψάρια ἢ μπριζόλες δὲν χρειάζονται ἀπόψυξη. Ὁ φοῦρνος δὲν χρειάζεται προθέρμανση. Ἔχετε οἰκονομία ρεύματος μέχρι 50%
Ἕνα ὁλόκληρο ἀρνὶ καὶ ἕνα μεγάλο παστίτσιο.
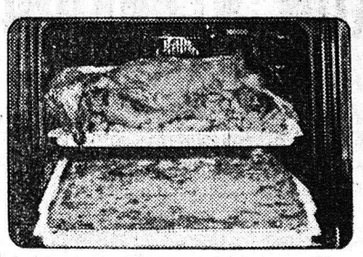
Μπορεῖτε νὰ τὰ ψήσετε μαζί καὶ νὰ περιποιηθῆτε ἔτσι πάνω ἀπὸ 10 καλεσμένους. Σὲ 1/2 ὥρα τοὺς σερβίρετε τὸ παστίτσιο καὶ μέχρι νὰ τὸ τελειώσουν τοὺς προσφέρετε τὸ πιὸ καλοψημένο ἀρνὶ μὲ πατάτες.
Ἡ νέα κουζίνα τῆς
JUNKER+RUH
μὲ τὸν μεγαλύτερο "σπιτίσιο„ φοῦρνο
ΠΩΛΟΥΝΤΑΙ ΕΙΣ ΤΑ ΚΑΛΑ ΚΑΤΑΣΤΗΜΑΤΑ ΤΗΣ ΠΟΛΕΩΣ