ΣΗΜΕΙΩΜΑΤΑΡΙΟ

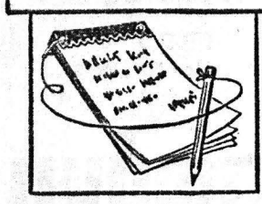

Πως αντιμετωπίζει ο άνθρωπος τα κοινωνικά του προβλήματα εις διαφόρες εποχές; Στηρίζεται εις τα μέσα που έχει, τα υλικά και τα πνευματικά. Και διά μεν τα πνευματικά το θέμα είναι και προσωπικόν, κατά ένα ποσοστόν, άλλα διά τα υλικά υπάρχει η συνάρτησις εκ του κοινωνικού συνόλου, σήμερον δε αύτη η συνάρτησις σημαίνει ότι υπάρχουν δι' όλους άφθονα υλικά μέσα, γενικώς εις τον ανεπτυγμένον κόσμον. Και παρατηρείται το φαινόμενον να μεταβάλλωνται αυτά τα μέσα εις «προσωπικήν αυτοκρατορίαν» του ενδιαφερομένου. Άλλοτε διά να ακούση κανείς ένα δίσκον επήγαινε κάπου άλλου, δεν έμενε σπίτι του, διότι δεν είχε δίσκους. Συνήθως επήγαινε εις κάποιο κέντρον διασκεδάσεως ή σε ένα φιλικό σπίτι, το οποίον ημπορούσε να άντεξη εις την δαπάνην αγοράς δίσκων. Σήμερον όχι μόνον όλοι δύνανται να προμηθευθούν δίσκους, οι οποίοι μάλιστα τείνουν να αντικατασταθούν πλήρως από τις «κασσέτες», άλλα και διαθέτουν το συγκρότημα των ηλεκτρονικών μηχανημάτων τα οποία δημιουργούν μουσικόν περιβάλλον ισάξιον των επαγγελματικών. Κατόπιν αυτού ο ενδιαφερόμενος μένει σπίτι του, καλεί και μερικούς εκλεκτούς του φίλους και έκει κτίζουν την «κοινωνίαν των αυτοκρατοριών των». Εν ολίγοις, τα υλικά μέσα της σημερινής καινοφανείας οδηγούν εις μίαν ηυξημένην απομόνωσιν των μελών της μεταξύ των. Χαρακτηριστικά είναι δια σημειώνει ένας καθηγητής εις μελέτην του διά τα ήθη και τα νησιώτικα έθιμα: «Πραγματικά, τα τελευταία χρόνια, 6λέπει κανείς μερικές άλλαγές. Πάει να χαθεί ο παληός οικογενειακός χαρακτήρας, της εποχής που ήξαν όλοι όλους. Έρχονται τον τελευταίο Ιδίως καιρό στο νησί πολλοί ξένοι, κι' αυτό κάνει δύσκολη, άν όχι αδύνατη την ένοτητα και κοινωνία. Έπειτα, με τα σύγχρονα μέσα που ήχου, η νεώτερη γενεά, για ν' αντιμετωπίσει τη διάσπαση, οργανώνεται, γύρω από διάφορα μουσικά κουτιά, σε μικρότερες παρέες .».

***

Πυρετός εν όψει της θερινής τουριστικής κινήσεως. Όλοι ετοιμάζονται και τα πάντα ευπρεπίζονται δια να δεχθούν τους ξένους περιηγητάς. Συμφωνα με εκτιμήσεις της εμάδας εργασίας για τον τουρισμό και στά πλαίσια του πενταετούς προγράμματος αναπτύξεως 1976—1980, οι αφίξεις αλλοδαπών τουριστων, Ελλήνων του εξωτερικού και επιδοτών κρουαζιερόπλοίων θα φθάσουν το 1980 στα έξη εκατομμύρια και τα συναλλαγματικά έσοδα από τον τουρισμό σε ενάμισυ δισεκατομμύριο δολλάρια περίπου, έναντι 622 εκατομμυρίων δολλαρίων του 1975. Μέχρι το τέλος της τρεχούσης πενταετίας, υπολογίζεται ότι στο ξενοδοχειακο δυναμικό της χώρας θά έχουν προστεθή εξήντα με εξδομήντα χιλιάδες κλίνες και άλλες 126.000 σε βοηθητικά καταλύματα. Οι επενδύσεις που θά απαιτηθούν θά φθάσουν κατά τις ίδιες προβλέψεις τα 15—16 δισεκατομμύρια δραχμών.

***

Ο ΤΟΥΡΙΣΜΟΣ έχει πλέον κατακτήσει την πρώτην θέσιν εις την διαρθρωσιν της σημερινής ζωής. "Ολοι φεύγουν από ένα μέρος διά να πάνε εις το άλλο προς αναζήτησιν εντυπώσεων, περιπετειών και γενικώτερον μιας καλλιτέρας προσκαίρου ζωής. Υποτίθεται ότι ο περιηγητής περνάει καλλιτερα έκεί που πηγαίνει έν συγκρίσει πρός την χώρα του. Από άπόψεως άντικειμενικών συνθηκών αυτό πολλές φορές δέν είναι και πολύ βάσιμον. Επί του θέματος τού τον ο κ. Μενέλ. Μαρουσης ταιζει και τα εξής:

«...Μόλις επέστρεφα από μίαν τουριστικήν περιοδείαν εις την Ευρώπην. Είχα άποφασίσει να την επισκεφθώ αύτήν την εποχήν, ή οποία θεωρείται και είναι, φυσικά, «νεκρή» από άπόψεως κινήσεως, ώστε να έχω την άνεσιν να ίδω ό,τι ήθελα καλλίτερα. Επραγματοποίησα, λοιπόν, μίαν επίσκεψιν 25 ημερών και έχω καταλήξει εις ωρισμένα συμπεράσματα. Κατ' αρχήν, σήμερον η ζωή εις την Ευρώπην γενικώς πολύ λίγο διαφέρει μεταξύ της μιάς χώρας και της άλλης. Συνεπώς, δέν ημπορώ να πώ ότι έντυπωσιάσθηκα από όσα είδα. Μετά, το κόστος ζωής έχει τόσον πολύ αυξηθή ώστε κινδυνεύεις να μείνης χωρίς χρήματα, έάν δέν προσέξης έκ των προτέρων τας δαπάνας σου και αναγκασθής να ξοδευσης χρήματα έξτρα. Νομίζω δέ, τρίτον, ότι όσον παρέρχεται ο χρόνος τόσον περισσότερον ο σημερινός τουρίστας γίνεται δεκτός μέ λιγώτερη «ευγένειαν» εις το έξωτερικόν, διότι κατά βάσιν είναι ένα εμπορεύσιμον είδος. Δέν έννοω ότι τον μεταχειρίζονται αγενώς, άλλ' όταν διά μίαν στοιχειώδη υπηρεσίαν τού ζητούν ένα υπέρογκον ποσόν, τούτο είναι περίπου το ίδιον. Η γενική εντύπωσίς μου είναι ότι θά είχα περάσει πολύ καλλίτερα έάν είχα κάνει μίαν περιοδείαν εις την Ελλάδα... Είναι και πιό φθηνή...».

***

Ζωτικής σημασίας είναι η καλή λειτουργία της ταχυδρομικής λειτουργίας ενός κράτους. Ιδού τι πληροφορούμεθα διά την Βρετανίαν: "Οταν ένας επιχειρηματίας του Λονδίνου, του Μπέρμιγχαμ ή του Λίβερπουλ θέλει τα χεία άποστολή ενός επείγοντος γράμματος ή δέματος σέ ένα άλλο σημείο της πόλεως δέν έχει παρά να τηλεφωνήση στο κέντρο ελέγχου της υπηρεσίας Εξπρόσποστ της περιοχής του. Από έκεί τον πληροφορούν πόσο θά κοστίση ή επίδοση και έάν συμφωνήση στέλλεται άμέσως ένας κλητήρας που θά κάνη την επίδοση. Οι επιδόσεις γίνονται μέσα σέ 2 ώρες το πολύ, άλλά μπορεί να γίνη και σέ 40 λεπτά, άναλόγως της άποστάσεως. Η υπηρεσία αύτη οργανώθηκε από τον Οργανισμό Βρετανικών Ταχυδρομείων στο Λονδίνο τον Μάρτιο 1976 σέ πειραματική βάση και βρήκε άμεση άνταπόκριση όχι μόνον από μεγάλες εμπορικές επιχειρήσεις, άλλα και από μικρότερα γραφεία που διαπίστωσαν ότι μπορούσαν να κερδίσουν χρόνο, χρήματα και άπασχόληση χρησιμοποιώντας την υπηρεσία αύτην άντι για δικούς τους υπαλλήλους.

Ο ΣΥΜΠΟΛΙΤΗΣ

ΗΜΕΡΟΝΥΚΤΙΑ

ΤΡΙΤΗ
29
ΜΑΡΤΙΟΥ
Παρήλθον 88 ήμέραι
Υπολείπονται 277
Σελήνη 10 ημερών
Ανατολή 6.16΄
Δύσις 6.45΄
Μάρκου, Κυρίλλου

Η ΗΜΕΡΑ ΤΩΝ ΠΑΤΡΩΝ
—ο—
Ιδιοκτήτης
ΑΝΝΑ ΧΡ. ΡΙΖΟΠΟΥΛΟΥ
Βησσαρίωνος 4, Αθήναι
—ο—
Εκδότης—Διευθυντής
ΧΡΙΣΤΟΣ Α. ΡΙΖΟΠΟΥΛΟΣ
Τσαμαδού 47
—ο—
Αρχισυντάκτης
ΝΙΚΟΣ ΠΟΛΙΤΗΣ
Φιλοποίμενος 18
—ο—
Προϊστάμενος
Γραφείων—Τυπογραφείων
ΧΡΙΣΤΟΣ ΑΘΑΝΑΣΙΟΥ
Φιλικών 2

Χρονικόν

29η ΜΑΡΤΙΟΥ

1941. Ο αγγλικός στόλος και μονάδες του ελληνικού στόλου κατατροπώνουν παρά το Ταίναρο τον ιταλικό στόλον.

Ο ΑΓΙΟΣ ΤΗΣ ΗΜΕΡΑΣ

ΜΑΡΚΟΥ ΕΠΙΣΚΟΠΟΥ ΑΡΕΘΟΥΣΙΩΝ

Ήκμασε επί Μεγάλου Κωνσταντίνου και επί του ύστερου βασιλεύσαντος Ιουλιανού.

Υπεβλήθη εις πολλά βασανιστήρια διά να άρνηθή τον Χριστόν, τελικώς δέ άπέδωκε διά ξιφισμών υπό των οποίων διανοιχθείσης της κοιλίας του, εξεχύθησαν τα σπλάχνα του.

—Μάλιστα, κύριοι! Οι κακές γλώσσες λένε ότι τα οικονομικά της εταιρίας δέν πάνε καλά, διά μόνον τον λόγον ότι στούς διαδρόμους κυκλοφοροϋν πολλοί δικαστικοί κλητήρες!

ΤΟ ΣΤΑΥΡΟΛΕΞΟ

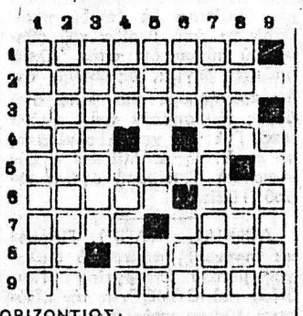

ΟΡΙΖΟΝΤΙΩΣ:

1. Μέ την δοτικήν του έκκρούεται... παροιμιακώς.
2. Είδος ελαιοχρώματος (γεν.)
3. Βάρβαρος ήγεμών της Ιταλίας, τού οποίου το κράτος κατελύθη υπό των Οστρογότθων (αιτιατ.).
4. Αγγλική πόλις της νήσου Μάν — Ολλανδός ζωγράφος, μαθητής του Ρούμπενς (1599 — 1650).
5. Εξήραια, όχι εντελώς.
6. Μία των Δωδεκανήσων — Ένα σπόρ.
7. Πελύ, σφόδρα, άρχαϊστί (αντιστρόφως) — Επιφανής Γάλλος κεραμουργός του παρελθόντος αιώνος.
8. Αντωνυμία — Ένα υποζύγιον (δοτ.).
9. Την περιμένουν όλοι οι πολίται από το κράτος (αϊτ.).

ΚΑΘΕΤΩΣ:

1. Χρονικόν επίρρημα, που αφορά τό... 1974.
2. Συνεστραμένοι.
3. Την φορούν οι ξιφομάχοι (αϊτιατ.).
4. Περιοχή της Αθησσυνίας — Τάσις, επιρρέπεια (αϊτ.).
5. Ηλείος στρατηγός του Μ. Αλεξάνδρου, ηγέτης των Ηλείων συμμάχων κατά την εν Ισσώ μάχην — Σύμβολον του μολυβδαινίου.
6. Γερμανός ζωγράφος, διαπρεψας ώς τοπογράφος (1826—1882) —Πρωτεύουσα του γαλλικού νομού Γκάρ.
7. Είναι οι γαλλικοί οίνοι.
8. Το γαϊδουροτόμαρο, αρχαϊστί, άντιστρ. (γεν.) — Τα τετράγωνα του σάς ενδιαφέρουν.
9. Τοιούτων τραγουδιών γίνεται συχνά μετάδοσις ραδιοφωνικώς (γενική).

Η ΛΥΣΙΣ εις την 7ην σελίδα

ΠΡΟΒΛΗΜΑ

Ο Α΄ καταδιώκει τον Β΄ που είχε διατρέξει 4.000 μέτρα πρίν ξεκινήση ο Α΄. Αν ο Α΄ κάνη τρία βήματα των 0,70 μέτρου σέ όσο χρόνο ο Β΄ κάνει δύο βήματα των 0,75 μέτρων, πόσα βήματα θά κάνη ο Α΄ για να φθάση τον Β΄;

Η ΛΥΣΙΣ εις την 7ην σελίδα

ΕΡΩΤΗΣΕΙΣ

1. Τί είναι ή άειφυγία;
2. Ποίοι οι Αίγικορείς;
3. Τί είναι ή άκαλήφη;

ΑΠΑΝΤΗΣΕΙΣ εις την 7ην σελ.

Φιλοσοφία

Ο δειλός αισθάνεται πάντα, πώς έχει άδικο όχι γι' αυτό που δέλει άλλά στην άπόφαση να το διεκδικήση.

ΕΜΕΡΣΟΝ

Χιούμορ

Η κ. Παπαδοπούλου, μητέρα μέ αυστηρές άρχές, άποφασίζει να χαλαρώση τα γκέμια και όδηγεί, κατ' έξαίρεση, την κόρη της στον κινηματογράφο. Η ταινία είναι κατάλληλη και ηδικοπλαστική. Όμως το 16χρονο δεσποινάριο δείχνει έντονη νευρικότητα λίγα λεπτά μετά την έναρξιν της προβολής. Στριφογυρίζει στο κάθισμα, η άναπνοή της είναι γρήγορη, άνώμαλη, το βλέμμα της άνήσυχο, το κεφάλι της ίστατο σάν άνεμοδείκτης. Στο τέλος ξεσπάει:

—Είναι άνυπόφορο, ψιθυρίζει στη μαμά της.

—Τί πράγμα; Τί τρέχει;

—Τί άλλο; Εκείνος ο νέος δέν έχει ξεκολλήσει τα μάτια του από πάνω μου! Μέ κοιτάζει μέ ένα ύφος που μέ κάνει να κοκκινίζω!

—Γιά ποιό νέο μιλάς;

—Πώς; Δέν τον πρόσεξες, Κάθεται τρείς σειρές πίσω από μάς και είναι ξανθός μέ μάτια γαλανά και σώμα πολύ γερο-δεμένο.

ΓΡΑΜΜΑΤΟΣΗΜΑ
ΑΓΟΡΑΙ·ΠΩΛΗΣΕΙΣ
ΑΠΟΣΤΟΛΑΚΟΣ
ΜΑΙΖΩΝΟΣ 66 · ΤΗΛ. 73·365

ΕΠΙΣΚΕΥΑΙ ΠΑΝΤΟΣ ΤΥΠΟΥ
ΥΔΡΑΥΛΙΚΑ
ΚΑΛΟΡΙΦΕΡ
ΞΥΛΟΥΡΓΙΚΑ & ΕΠΙΠΛΑ
ΤΗΛΕΦ. 522-962 ★ ΩΡΑ 8—1.30
ΤΑΧΕΙΑ ΕΞΥΠΗΡΕΤΗΣΙΣ

ΚΕΝΤΡΟΝ ΥΓΕΙΑΣ ΚΑΙ ΟΜΟΡΦΙΑΣ
«VENIS»
ΠΛΑΤΕΙΑ ΓΕΩΡΓΙΟΥ ΚΑΙ ΚΟΡΙΝΘΟΥ 244
★
Κομμώσεις από την γνωστή ΝΙΑ
Περιποίησις στό Ινστιτούτο Αίσθητικής από την RAPHAELLE ATALLA XANTNANI και ΡΟΖΑ ΗΛΙΟΠΟΥΛΟΥ του Γαλλικού Ινστιτούτου JO STEPHENS και την NIKI LIONDOU
ΤΜΗΜΑΤΑ: 1) Αισθητικής, 2) Γυμναστήριον, 3) Σάουνα, 4) Κομμωτήριον, 5) Καλλυντικά, 6) BOUTIQUE ειδών δώρων, 7) Μπερούκες, POS—TISS κ.λ.π.
★
Κάθε μέρα σάς περιμένουν να σάς περιποιηθούν επιστήμονες, Ιατροί, Αισθητικοί κ.λ.π.
ΤΗΛ. 277-485, 272-354

Γιά τό συμφέρον σας
ελάτε
να γνωριστούμε
SUPER MARKET
ΑΦΩΝ ΤΖΟΥΒΑΛΗ
ΕΛΛΗΝΟΣ ΣΤΡΑΤΙΩΤΟΥ 94

«ΣΟΣΙΑΛΙΣΤΙΚΗ ΠΟΡΕΙΑ»
Εβδομαδιαίο όργανο σοσιαλιστικού αγώνα και προβληματισμού
Βιβλιοπωλείο "Τροχός" και Κεντρικό Πρακτορείο Τύπου

COLOR PHOTO STUDIO
ΑΝΤΖΟΥΛΑΤΟΣ
ΓΟΥΝΑΡΗ 48—50
Κάνουμε γνωστό ότι στά υπερσύγχρονα εργαστήριά μας έγχρώμων φωτογραφιών, θά έχετε την ώραιότερη απόδοση χρωμάτων όλων των έγχρώμων φωτογραφιών σας, κλειστού και άνοικτού χώρου
ΤΗΛ.: 327-111 ΠΑΤΡΑ

ΑΝΔΡΕΑΣ ΓΕΩΡΓ. ΣΚΑΝΑΒΗΣ
ΙΑΤΡΟΣ
ΕΙΔΙΚΟΣ ΚΑΡΔΙΟΛΟΓΟΣ - ΠΑΘΟΛΟΓΟΣ
Ειδικευθείς επί τετραετίαν εις Αγγλίαν εις Παθολογικήν Κλινικήν του WYTHENSHAWE HOSPITAL της Ιατρικής Σχολής του Πανεπιστημίου του MANCHESTER και εις την Καρδιολογικήν Κλινικήν του UNIVERSITY HOSPITAL OF WALES της Ιατρικής Σχολής του Πανεπιστημίου του CARDIFF.
Εγκατασταθείς εις Πάτρας μονίμως δέχεται εις το ιατρείον του Αράτου 17—19 (Πλατεία Όλγας), παραπλεύρως ζαχαροπλαστείου «NAPOLI» από της 28 Μαρτίου 1977 — ΤΗΛ. 220-520

Περιώνυμες γυναίκες της ιστορίας
Η ΣΟΦΙΑ-ΔΩΡΟΘΕΑ ΤΟΥ ΤΣΕΛΛΕ
Η πρόγονος του αγγλικού βασιλικού οίκου
50όν

Η Σοφία — Δωροθέα αντελήφθη πλήρως τούς φλογερούς λόγους του Καϊνιξμαρκ και τούς υπαινιγμούς του, κατελήφθη δέ υπό φρίκης διά την ίδιαν αυτής τόλμην. Την περιέβαλλον άσπερροι αύλακοί, εάν κατενικώπνευαν τα όργανα της κρίσης φόν Πλάτεν και άντελαμβάνετο πολύ καλύτερα από τον Καϊνιξμαρκ την παραφροσύνην ένός εξωγάμου αισθήματος. "Οταν ό κόμης επέστρεψεν από την Φλάνδραν, προσεπάθησε να του συμπεριφέρεται μέ υπερβολικήν άδιαφορίαν. Προ ένός έτους, θά τον εδέχετο πλήρης ειλικρινούς χαράς και θά τον ώδηγούσε κοντά είς ένα παράθυρον, διά να άκούση περί των άνδραγαθημάτων του. Τώρα, όμως, έφρουρείτο καλώς. Τον εδέχθη έν μέσω κυρίων επί τών τιμών και αυλικών άπέφευγε τας προσρήσεις του και σχεδόν άγνοούσε την παρουσίαν του. Αί έλπίδες του Καϊνιξμαρκ να την συναντήση κατά μόνας και να της όμιλήση διά την άσβεστον άγάπην του άπέβησαν φρούδαι. Δέν ηδύνατο να την πλησιάση. Μετά πολλάς ήμέρας ματαίων προσπαθειών, της έστειλε μίαν δραματικήν έκκλησιν, είς την οποίαν έξέφραζεν άναφανδόν τα αισθήματά του και την απελπισίαν του, δηλών έν τέλει ότι έάν παρήρχετο μία έβδομάς άκόμη χωρίς να την συναντήση ιδιαιτέρως, θά έφθανεν ίσως μέχρι του σημείου να βυθίση έν έγχειριδίον είς την καρδίαν του. «Έφ' όσον όμως πρέπει να ζήσω», κατέληξε, «σάς ίκετεύω να μέ άφήσετε να ζώ πάντα γιά σάς».

Διά πρώτην και τελευταίαν φοράν καθ' όλην την περίοδον των σχέσεών των, ή Σοφία — Δωροθέα έτήρησε σταθεράν στάσιν. Δέν του παρεχώρησε συνάντησιν «τέτ—α—τέτ», αυτός δέ άνεζήτει άκόμη κάποιον τρόπον διά να συνομιλήση μετ' αυτής ίδιαιτέρως, ότε, τον Ιανουάριον του 1691, ό δούξ Ερνέστος—Αύγουστος τον διέταξε να τον συνοδεύση είς την Χάγην προσυνάντησίν των, μετά του βασιλέως Γουλιέλμου Γ' της Αγγλίας και συμμετοχήν είς το συνέδριον των συμμάχων κρατών.

Σπανίως είχε γίνει είς την Ευρώπην τοιούτον συνέδριον: Ήσαν έκεί ό έκλέκτωρ του Βρανδεμβούργου, ό έκλέκτωρ της Βαυαρίας, ό άντιβασιλεύς της Βυρτεμβέργης, οί λανδγράβοι της Έσσης — Κάσσελ και της Έσσης—Δάρμστατ, οί ποίν πρίγκηπες της Σαξονίας, του Χόλσταϊν και του Νασσάου, ό δούξ Αντώνιος — Ουλρίκος του Βολφενυττελ και ό δούξ του Ανοβέρου, άντιπροσωπεύων και τον δούκα του Τσέλλε, όστις δέν είχε δυνηθή να έλθη, λόγω μιάς κρίσεως αρθρίτιδος. Ο αυτοκράτωρ Λεοπόλδος είχεν άποστείλει ένα έπιτετραμμένον, ώς και οί βασιλείς της Ισπανίας, της Πολωνίας, της Δανίας, της Σουηδίας, και ό δούξ της Σαβοίας. Το συνέδριον συνήλθε και άπεφάσισε να άντιτάξη είς τον Λουδοβίκον ΙΔ', μίαν στρατιάν έξ διακοσίων χιλιάδων άνδρών, τον Απρίλιον, όμως, προτού οί μετέχοντες είς το συνέδριον προλάβουν να κινηθούν βάσει της άποφάσεώς των, ό Βασιλεύς — Ήλιος κατήγαγε θεαματικήν νίκην είς Μάγς και επανέκαμψεν έν θριάμβω είς τας Βερσαλλίας. Τό συνέδριον διελύθη.

Κατά την διάρκειάν του, έν τούτοις, ή Χάγη είχε μεταμορφωθή. Είς τας ήσύχους όδούς του εκυκλοφορούσαν γαροκόποι εύπατρίδαι από την Βιέννην, το Βερολίνον, το Λονδίνον και το Άννόβερον. Ο Καϊνιξμαρκ έκόμπαζε μεταξύ των καλυτέρων, έπαιζε χαρτιά και διεσκέδαζε τρελλά μετ' αυτών. Την επαρουσίασαν είς τον Γουλιέλμον Γ', και αδιαπρόσωπος τροσέφερε τας ύπηρεσίας του είς τον βασιλέα της Αγγλίας. Έν τούτοις, ό δούξ Ερνέστος — Αύγουστος ήρνήθη να τον άπολύση, τό έπέτρεψεν όμως να άποσπασθή παραιτήσεως εις τον εν Βρυξέλλαις άγγλικόν στρατόν. Ωστόσον, ό Καϊνιξμαρκ δέν ηδύνατο να παραμείνη επί πολύν χρόνον μακράν της άγαπημένης του. Κατά τα άπουσίας όλίγων εβδομάδων μόνον, έπέστρεψεν είς το Άννόβερον.

ΣΥΝΕΧΙΖΕΤΑΙ

ΙΑΤΡΟΙ-ΚΛΙΝΙΚΑΙ

ΓΕΡ. ΠΑΝ. ΡΗΓΟΠΟΥΛΟΣ
Χειρουργός
Δέχεται στην κλινική του, Κανακάρη 174—Βότση, τηλ. 277 353, 274-354 και 273-402.

ΣΤΑΥΡΟΣ ΓΟΒΔΕΛΑΣ
Ιατρός
ΑΔΑΜΑΝΤΙΑ ΓΟΒΔΕΛΑ
Οδοντίατρος
δέχονται εις τα Ιατρεία των δδός Παπαφλέσσα 21, τηλ. 320-475 και 320-345.

ΔΗΜ. ΧΡΙΣΤΟΠΟΥΛΟΣ
Οδοντίατρος
Δέχεται Κορίνθου και Φιλοποίμενος 39-41, τηλ. 274-106. Πάτραι.

ΚΩΣΤΑΣ Η. ΚΥΡΙΟΠΟΥΛΟΣ
Χειρουργός Οδοντίατρος
Δέχεται εις το Ιατρείον του Κανακάρη 159—161, 2ος όροφος, τηλ. 220-514 από 8—1 και 5—9 μ.μ. καθημερινώς.

ΙΦ. ΝΙΚΟΛΑΪΔΟΥ — ΚΕΚΚΑ
Ιατρός — Μικροβιολόγος
Κορίνθου 275 και Ερμού τηλ. 276-101, τηλ. οικίας 279-139.

ΑΘ.—ΤΙΜ. ΠΑΠΑΔΗΜΗΤΡΙΟΥ
Παιδίατρος
Κορίνθου 227—233 και Κολοκοτρώνη, παραπλεύρως Πανεπιστημίου, τηλ. 274-666— Πάτραι.

ΝΙΚΟΛΑΟΣ ΚΑΦΕΖΑΣ
Ιατρός — Ακτινολόγος
Δέχεται εις το Ιατρείον του Κορίνθου 251—253, τηλ. 277-603

ΝΙΚ. Β. ΡΑΠΤΗΣ
Παιδίατρος
Δέχεται καθ' έκάστην εις το Ιατρείον του, Μαιζώνος 69 (Πλ. Όλγας) από 10—1.30΄ μ.μ. και 5—8 μ.μ., τηλ: 276—661

ΧΑΡΙΛΑΟΣ Μ. ΤΖΑΒΑΛΑΣ
Χειρουργός Οφθαλμίατρος
Δέχεται εις την κλινικήν του γωνία Αγίου Νικολάου — Ρήγα Φεραίου, τηλ. 273 - 632.

ΑΘ. ΠΑΠΑΔΗΜΗΤΡΙΟΥ
Νευρολόγος — Ψυχίατρος
Πατρέως — Μαιζώνος 100, τηλ 272-058.

ΑΠ. Σ. ΑΠΟΣΤΟΛΟΠΟΥΛΟΣ
Ιατρός
Ακτινολόγος — ραδιολόγος
Πλατεία Γεωργίου 27 (άνω μέρος), τηλ. 272—880 και οικίας 274—818, Πάτραι.

ΓΕΩΡΓΙΟΣ ΣΚΟΥΡΑΣ
Ιατρός
Εγκατασταθείς εν Πάτραις δέχεται καθ' έκάστην εις το Ιατρείον του Στ. Βουλγάρεως 1 (άνωθεν φαρμακείου, πλατεία Βουϊ) τηλ. 321-294 και οικίας 322-666.

ΑΝΤΩΝΙΟΣ ΘΔ. ΠΑΤΟΥΧΑΣ
Γυναικολόγος-Μαιευτήρ-Χειρουργός
Ειδικευθείς επί 5ετίαν εις Αγγλίαν. Μαιζώνος 38-40, τηλ. 220 595. Ώραι Ιατρείου 10—1 π.μ. 6.30—8.30 μ.μ.

ΣΤΑΜΑΤΙΟΣ ΣΚΟΥΡΑΣ
Οδοντίατρος
Δέχεται εις το Ιατρείον του, πλατεία Γεωργίου 27 καθ' έκάστην πλην Σαββάτου και Κυριακής, τηλ. 273-689.

ΣΟΦΙΑ ΗΛ. ΓΕΩΡΓΙΟΥ
Ιατρός μικροβιολόγος
Δέχεται Αγίου Νικολάου 58 τηλ. 221 - 383.

ΑΛΕΚΟΣ ΜΑΡΑΣΛΗΣ
Μαιευτήρ Χειρουργός
Δέχεται εις την κλινικήν του Μαιζώνος 3, τηλ. 275-141 και 277-690.

ΚΑΣΣΑΝΔΡΑ ΛΕΟΝΤΟΣ —ΚΑΡΑΛΗ
Ειδική καρδιολόγος
Δέχεται καθ' έκάστην 9—1 μ.μ. και 5—8 μ.μ. (πλήν Τετάρτης και Σαββάτου). Οδός Κανακάρη 156 και Πατρέως. Τηλέφωνον 274—737.

Dr **Κ. Π. ΠΑΝΑΓΟΠΟΥΛΟΣ**
Παιδίατρος
Διδάκτωρ Πανεπιστημίου MONTPELLIER. Δέχεται μέ ραντεβού Ρήγα Φεραίου 50, έκτός άπό τά άπογεύματα της Πέμπτης και του Σαββάτου. Τηλ. 278-415

ΑΘΑΝ. Κ. ΔΗΜΗΤΡΟΠΟΥΛΟΣ
Μαιευτήρ — Γυναικολόγος
Χειρουργός
Δέχεται καθημερινώς πρωί 9—12 και άπόγευμα 5—8, έκτος Σαββάτου, είς την κλινικήν του γωνία Βότση — Κανακάρη 174, τηλέφ. 277-353 και 274-396. Δια προβλήματα Στειρώσεως — Πλαστικών επεμβάσεων κ.λ.π. μόνο κατόπιν ραντεβού.

ΑΝΔΡ. Γ. ΠΑΠΑΔΗΜΗΤΡΙΟΥ
Οδοντίατρος
Μετά άπό πολύμηνον επιστημονικήν παρακολούθησιν είς Ηνωμένας Πολιτείας Αμερικής, άφιχθη και έγκατεστάθη είς την πόλιν μας, δέχεται δέ επί συνεντεύξει είς το Ιατρείον του, γωνία Κορίνθου — Πατρέως 51, 1ος όροφος, τηλ. 221-935. Μηχανήματα τελειοτάτου τύπου. Ακτινογραφίαι.

Dr **ΙΩΑΝ. ΠΑΝΑΓΟΠΟΥΛΟΣ**
Χειρουργός — Μαιευτήρ
Γυναικολόγος διδάκτωρ Πανεπιστημίου MONTPELLIER Γαλλίας, ειδικευθείς είς Πανεπιστημιακήν κλινικήν Γενεύης Ελβετίας επί πενταετίαν ώς ASSISTANT δέχεται είς το Ιατρείον του καθ' έκάστην 10—1 π.μ. και 5—8 μ.μ. και επί συνεντεύξει, επί της οδού Αράτου 14 6ον, τηλ. 273-263 και τηλ. οικίας 270-152.

ΙΩΑΝΝΗΣ ΠΑΠΑΔΟΠΟΥΛΟΣ
Ιατρός Μικροβιολόγος
ΜΕΛΑΝΙΑ ΚΩΝΣΤΑΝΤΙΝΙΔΟΥ—ΠΑΠΑΔΟΠΟΥΛΟΥ, Ειδική Παθολόγος, δέχονται είς τα Ιατρεία των δδός Κορίνθου 301—303 και Παντανάσσης τηλ. 275-836 και 278-019.

ΚΩΣΤΑΣ Η. ΚΥΡΙΟΠΟΥΛΟΣ
Χειρουργός Οδοντίατρος
Δέχεται καθημερινώς 9—1 π.μ. και 5—9 μ.μ. επί της όδού Κανακάρη 159—161, τηλ. 220-514.

ΑΝΔΡΕΑΣ Γ. ΣΚΑΝΑΒΗΣ
ΙΑΤΡΟΣ
Ειδικός καρδιολόγος παθολόγος, είδικευθείς επί τετραετίαν είς Αγγλίαν (παθολογική κλινική της Ιατρικής Σχολής του Πανεπιστημίου του MANCHESTER και καρδιολογική κλινική της Ιατρικής Σχολής του Πανεπιστημίου του CARDIFF), έγκατασταθείς μονίμως είς Πάτρας δέχεται είς το Ιατρείον του Αράτου 17—19 (πλατεία Όλγας) πρωί 8—1, άπόγευμα 5—8, πλήν Σαββάτου, τηλ. 220-520.

Γ. Ι. ΠΑΠΑΤΣΩΡΗΣ
Χειρουργός — Ουρολόγος
Δέχεται καθ' έκάστην είς το Ιατρείον του επί της όδού Κορίνθου 251, τηλ. 275—432, ώραι 11—1 και 7—8.30΄ μ.μ., τηλ. οικίας: 277—778.

ΓΕΩΡΓ. ΓΙΑΝΝΟΥΛΟΠΟΥΛΟΣ
ΙΑΤΡΟΣ ΠΑΙΔΟΧΕΙΡΟΥΡΓΟΣ
Διευθυντής χειρουργικής Κλινικής Καραμανδανείου Νοσοκομείου Παίδων Πατρών, τέως Επιμελητής Νοσοκομείου Παίδων «Αγία Σοφία» και Πανεπιστημίου Σέφιλντ Αγγλίας, δέχεται είς το Ιατρείον του, όδος Αγίου Νικολάου 44 (6ον όροφος), τηλ. 270-346

ΣΠΥΡΟΣ ΧΡΥΣΑΝΘΑΚΗΣ
Ωτορινολαρυγγολόγος
Δέχεται είς την κλινικήν του Κολοκοτρώνη 52—Κανακάρη (6ον όροφος, κτίριον Ιατρού Πούντζα) 8.30 μ.μ. έκτός Σαββάτου, είς το νώς άπό 12—1.30 μ.μ. και 5.30—τηλ. 273-665.

Dr **ΙΩΑΝΝΗΣ ΦΛΟΓΕΡΑΣ**
Ιατρός Ωτορινολαρυγγολόγος, διδάκτωρ του Πανεπιστημίου Αθηνών, δέχεται καθημερινώς είς την κλινικήν του Καραϊσκάκη 132 Πολυκλινική «ΙΠΠΟΚΡΑΤΗΣ», 3ος όροφος, τηλέφωνον Ιατρείου 273-688, τηλέφωνα άσθενών 275-201 και 275-202.

ΠΑΝ. ΚΟΣΙΩΝΗΣ
Οφθαλμίατρος
Δέχεται είς το Ιατρείον του (πλ. Γεωργίου άριθ. 6, 2ος όροφος) καθημερινώς ώρας 9—1 μ.μ. και 5—8 μ.μ., έκτός Σαββάτου άπογευμα.

Dr **ΝΙΚ. ΛΑΓΟΥΜΙΝΤΖΗΣ**
Ωτορινολαρυγγολόγος
Επί 15ετίαν σπουδάσας και έξασκήσας το επάγγελμα εν Αμερική δέχεται είς την κλινικήν του Πατρέως 43, τηλ. 270 - 902, 272 - 493 και οικίας 276 - 651.

ΠΑΝ. ΓΕΡ. ΣΥΚΙΩΤΗΣ
Νευρολόγος— Ψυχίατρος
Ειδικός είς την ηλεκτροεγκεφαλογραφίαν, δέχεται 8—1 και 5—8, Κορίνθου και Παντανάσσης άρ. 50 (γωνία—α όροφος). Τηλέφ. Ιατρείου 276-972 και οικίας 279 903.

ΠΑΝ. ΚΑΡΑΧΑΛΙΟΣ
Ειδικός Παθολόγος
Τέως επιμελητής - Διευθύνων Ιατρός της Παθολογικής Κλινικής του Γεν. Κρατικού Νοσοκομείου, δέχεται είς το Ιατρείον του Κορίνθου - Ερμού 56 Α΄ όροφος τηλ. 277—181 (Πάτραι) και 429—245 (Ρίον).

ΧΡΙΣΤΟΣ ΑΘ. ΚΕΚΚΑΣ
Ειδικός Παθολόγος
Δέχεται είς το Ιατρείον του, Αγίου Νικολάου 44, α΄ όροφος τηλ. 277-422 και οικίας 279-139.

ΠΑΝ. Α. ΓΙΑΝΝΑΚΟΠΟΥΛΟΣ
Παιδίατρος
Δέχεται καθ' έκάστην 11—2 μ.μ. και 5—8.30 μ.μ. είς το Ιατρείον του επί της όδού Βότση 58 — Κανακάρη (γωνία), τηλ. 277 - 597.