ΣΗΜΕΙΩΜΑΤΑΡΙΟ

Το ΦΑΙΝΟΜΕΝΟΝ δὲν εἶναι νέον. Πρόκειται διὰ τὴν ὑστερίαν ποὺ καταλαμβάνει τοὺς θαυμαστὰς τῶν διαφόρων εἰδώλων, τραγουδιστῶν κυρίως, καὶ καλλιτεχνῶν τοῦ κινηματογράφου καὶ τοῦ θεάτρου. Εὐτυχῶς εἰς τὴν χώραν μας οἱ θαυμασταὶ εἶναι ψύχραιμοι καὶ δὲν ἔχομεν ἐκδηλώσεις τῶν ἄκρων. Ἀλλοῦ, σημειοῦνται σκηναὶ παραλογισμοῦ καὶ ἐξάλλων ἐκδηλώσεων, τοῦ φθάνουν μέχρι αὐτοκτονιῶν καὶ ἄλλων καταδικαστέων πράξ.. Ἐνθυμοῦμαι κάποτε ποὺ εὑρέθην εἰς τὴν Νέαν Ὑόρκην, κατὰ τὴν διάρκειαν ἑνὸς κυνηγητοῦ θαυμαστῶν κωμικοῦ τῆς τηλεοράσεως ὁ ὁποῖος «τὰ ἤθελε» δεδαίως, ἀλλ' ὅταν οἱ θαυμασταὶ ἐμιμήθησαν τὰ τεχνάσματά του ἀπὸ τῆς τηλεοράσεως, ἕνα ἀπὸ τὰ ὁποῖα ἦταν ἡ κλασσικὴ ἐκφενδόνισις τῆς λυκῆς πίττας κατὰ πρόσωπον, καὶ τὴν ὑπεξέφυγαν, ἐνῶ εἰσήρχετο εἰς τὸ ξενοδοχεῖον του, μὲ ἑκατοντάδες πίττας, τότε ἠναγκάσθη νὰ ζητήσῃ τὴν προστασίαν τῶν ἀστυνομικῶν, οἱ ὁποῖοι τὸν ἔσωσαν ἀπὸ πραγματικόν... πνιγμὸν λόγῳ καταιγισμοῦ ἀπὸ πίττας. Πῶς ἀντιμετωπίζεται αὐτὴ ἡ κατάστασις; Πολλοὶ θὰ προσέφεραν τὰς ἰδέας των ἀλλ' εἰς πρώτην σκέψιν, τὸ θέμα λύεται διὰ τῆς ψυχραιμίας τῶν θαυμαστῶν καὶ τῆς γνώσεως ὅτι τὰ εἴδωλά τους εἶναι πλὴν τὰ ἐπαγγέλμαται ποὺ μετέχει ἐξόντωσι διάφορα «κόλπα» διὰ νὰ κινήσουν τὸ ἐνδιαφέρον τῆς κοινῆς γνώμης. Οὐδεὶς φόγος δι' αὐτό, ἀλλὰ διαπὶ θὰ πρέπει ἕνας θαυμαστὴς νὰ ὑποφέρῃ καὶ νὰ τιμωρηθῇ ἀπὸ τὸ πάθος του διὰ τὸν καλλιτέχνην; Ἡ λογικὴ δὲν ἔχει, ὅμως, καὶ πολὺ μεγάλην θέσιν εἰς τὴν πρίπτωσιν αὐτὴν καὶ ἔτσι ἔχομεν τὰ γνωστὰ φαινόμενα.

*

Η ΕΙΔΗΣΕΟΓΡΑΦΙΑ τῶν ἐφημερίδων βοηθεῖ δι' ὑπογράμμισιν τοῦ παραλογισμοῦ τῶν θαυμαστῶν καλλιτεχνικῶν εἰδώλων: Εἰς τὴν Καλιφόρνιαν, Η.Π.Α., μία νεαρὰ 13 ἐτῶν αὐτοκτόνησε, γιατὶ ὁ ἀγαπημένος της ἠθοποιὸς τῆς τηλεοράσεως, ὁ Φρέντυ Πρίντζε, εἶχε καὶ αὐτὸς αὐτοκτονήσει. Ὁπως ἀνεκοίνωσε ἡ ἀστυνομία, ἡ Λίν Μπάρ-λλερ πέθανε στὸ νοσοκομεῖο ὅπου μετεφέρθη, ἀφοῦ, χρησιμοποιώντας τὸ περίστροφο τοῦ πατέρα της, κάφωσε μιὰ σφαίρα στὸ κεφάλι της. Ἡ μικρὴ ἀπέστειλε ἀφῆσε ἐπιστολή, μὲ τὴν ὁποία ἐξηγοῦσε ὅτι δὲν μποροῦσε πιὰ νὰ ζήσῃ μετὰ τὸν θάνατο τοῦ ἠθοποιοῦ, καθὼς ἐπίσης καὶ τὸν θάνατο οἰκογενειακῶν φίλων, τῆς γάτας της καὶ τοῦ σκύλου της. «Θὰ ἤθελα νὰ μὲ θάψουν δίπλα ἢ ὅσο τὸ δυνατὸν πιὸ κοντὰ στὰ Φρέντυ Πρίντζε», γράφει στὴν τελευταία της ἐπιστολὴ ἡ μικρὴ Λίν. Ὁ Φρέντυ Πρίντζε αὐτοκτόνησε μὲ μιὰ σφαίρα τοῦ κεφάλι. Ἦταν φανερὸ ἀπὸ τὰ πιὸ ἀγαπημένα ἀστέρια τῆς ἀμερικανικῆς τηλεοράσεως!

*

Το ὑπουργεῖον γεωργίας ἔχει ἀναλάβει ἐκστρατείαν διὰ τὴν ἀντιμετώπισιν τοῦ μελιταίου πυρετοῦ: «Πρόκειται διὰ μίαν χαρακτηριστικὴν ἀνθρωποζωονόσον δηλ. διὰ νόσον ἡ ὁποία μεταδίδεται ἀπὸ τὰ ζῶα εἰς τὸν ἄνθρωπον καὶ ἡ ὁποία ὀφείλεται εἰς μίαν κατηγορίαν μικροβίων τὰ ὁποῖα εἶναι γνωστὰ ὑπὸ τὴν γενικὴν ὀνομασίαν βρουκέλλαι. Ἡ κατηγορία αὐτὴ περιλαμβάνει τρεῖς τύπους ἤτοι τὴν βρουκέλλαν τοῦ μελιταίου πυρετοῦ, τὴν βρουκέλλαν τῆς ἐκτρώσεως τῶν βοοειδῶν καὶ τὴν βρουκέλλαν τῆς ἐκτρώσεως τῶν χοίρων. Καὶ οἱ τρεῖς ἐν λόγῳ τύποι εἶναι παθογόνοι διὰ τὸν ἄνθρωπον ἀλλ' ὁ πλέον ἐπικίνδυνος ἐξ αὐτῶν εἶναι ἀναμφισβήτητα ὁ πρῶτος ὁ ὁποῖος προσβάλλει κατὰ κύριον λόγον τὰ αἰγοπρόβατα. Τὸ μικρόβιον τοῦ μελιταίου ἀπεμονώθη διὰ πρώτην φορὰν ἀπὸ τὸν Ἄγγλον ἐπιστήμονα Μπρουὶς τὸ ἔτος 1887 εἰς ἄτομα τῆς νήσου Μάλτας τὰ ὁποῖα εἶχαν προσβληθῆ ἀπὸ τὴν νόσον καὶ ὠνομάσθη ἀπ' τὸν ἴδιον MICROCOCCUS MELLITENSIS καὶ ἀργότερα πρὸς τιμήν του ἔλαβε τὸ ὄνομα βρουκέλλα. Τὸ 1888 ἄλλος ἰατρὸς ὀνόματι Ζσμὶτ διεπίστωσε τὴν ὕπαρξη τοῦ ἰδίου μικροβίου εἰς αἴγας τῆς ἰδίας νήσου αἱ ὁποῖαι εἶχαν ἀποβάλει. Ἀπὸ τὰς ἐπειτα αἱ ὁποῖαι ἐγένοντο ἐν συνεχείᾳ ἀπεδείχθη ὅτι ἡ μόλυνσις τοῦ ἀνθρώπου προήρχετο ἀπὸ τὰ ἐν λόγῳ ζῶα καὶ προπαντὸς ἀπὸ τὴν κατανάλωσιν τοῦ γάλακτος αὐτῶν καὶ τῶν προϊόντων των. Τὸ 1898 ἀπεμονώθη ἀπὸ τὸν Δανὸν κτηνίατρον Μπάνκ ἡ βρουκέλλα τῶν βοοειδῶν καὶ τέλος τὸ 1914 ἀπὸ τὸν Τσάουν ἡ βρουκέλλα τῶν χοίρων. Ἡ νόσος εἶναι διαδεδομένη εἰς ὁλόκληρον τὸν κόσμον καὶ συνεπῶς καὶ εἰς τὴν χώραν μας ὅπου ἐμφανίζεται τόσον εἰς τὰ βοοειδῆ ὅσον καὶ εἰς τὰ αἰγοπρόβατα.

*

Η ΝΟΣΟΣ εἰς τὸν ἄνθρωπον ἐμφανίζεται μετὰ ἑπώσαν 5—15 ἡμερῶν αἱ δὲ κλινικαὶ ἐκδηλώσεις εἶναι βαθμιαῖαι ὡς πρὸς τὴν ἔναρξίν των καὶ μεταβλητοί. Τὰ συμπτώματα συνίστανται εἰς ἐφιδρώσεις, ἀδυναμίαν, κεφαλαλγίαν, ἄλγη κατὰ τὰ ἄκρα καὶ τὴν ράχιν, δυσκοιλιότητα, ρίγη, βήχα, κνάγκην, ἀρθραλγίας καὶ διόγκωσιν τῆς σπληνὸς καὶ τοῦ ἥπατος... Προσέτι ὁ ἄρρωστος καταλαμβάνεται ἀπὸ ἀϋπνίας, παροδικὰς παραισθήσεις μετὰ ἀκουστικῶν καὶ ὀπτικῶν διαταραχῶν ὡς καὶ ψυχικῶν ἀνωμαλιῶν ἄλλοτε μὲν ἠπίας ἄλλοτε δὲ βαρείας μορφῆς. Ἡ θηριοκρασία χαρακτηριστικῶς ἐμφανίζει κυματισμοὺς κατὰ τὴν διάρκειαν τῶν ὁποίων ἐναλλάσσονται περίοδοι πυρετοῦ μετὰ πλήρους ἀπυρεξίας. Εἰς τὰς πλέον βαρείας περιπτώσεις ἐπισκιάζεται συνηθῶς σύδετερεπνία καὶ λιμφοκυττάρωσις. Ὀσάκις εἶναι δυνατὸν νὰ ἀναπτυχθῇ ὑποξεία ἀρθρίτις μιᾶς ἢ καὶ περισσοτέρων ἀρθρώσεων. Ἡ σπουδαιοτέρα ἐν προκειμένῳ εἶναι ἡ πλέον εὐπρόσβλητος ἐμφανίζουσα οὐχὶ σπανίως κατὰ τὴν ἀκτινολογικὴν ἐξέτασιν ἀλλοιώσεις ἀραιώσεως εἰς ὀστεομυελίτιδα. Ἡ ἐξέλιξις τῆς νόσου εἶναι καλοήθης ἢ προκαλουμένη ἀνοσία ἐλαφρᾶς μορφῆς αἱ δὲ ὑποτροπαὶ οὐχὶ σπάνιαι. Ἡ κλινικὴ διάγνωσις τῆς νόσου παρὰ τὴν πλουσιοφόρον ἀναφερθέντων ὡς ἄνω συμπτωμάτων δὲν εἶναι πάντοτε εὐχερὴς καθ' ὅτι οὐδὲν ἐκ τούτων δύναται νὰ θεωρηθῇ ὡς παθογνωμονικόν, τοῦτ' ἔστιν χαρακτηριστικὸν τῆς ἐν λόγῳ νόσου. Αἱ ἐν τοῦ μελιταίου πυρετοῦ δυσμενεῖς ἐπιπτώσεις τόσον ἐπὶ τῆς δημοσίας ὑγείας ὅσον καὶ ἐπὶ τῆς ἀγροτικῆς οἰκονομίας ἤγαγον τὸ ὑπουργεῖον γεωργίας εἰς τὸν καταστιμὸν ἑνὸς μακροχρόνου προγράμματος ἀποσκοποῦντος εἰς τὴν ἐξυγίανσιν τοῦ ζωικοῦ τῆς χώρας κεφαλαίου ἐκ τῆς ἐν λόγῳ νόσου. Ὑπὸ τοῦ προγράμματος τούτου προβλέπεται ἡ ἐπισήμανσις καὶ ἐν συνεχείᾳ θανάτωσις τῶν ὑπὸ τῆς νόσου προσβεβλημένων ζώων καὶ ἡ ἀντικατάστασις τούτων δι' ἑτέρων ὑγιῶν δοπάνας τοῦ κράτους. Παραλλήλως τὰ πρὸς ἀναπαραγωγὴν προοριζόμενα ζῶα (μοσχίδες, ἀμνάδες, ἐλίφια) θὰ ὑποκείνται εἰς ὑπηρεσιακὸν ἐμβολιασμὸν ἐπισκεμένου νὰ καταστήσῃ ἄνοσα ἔναντι τῆς νόσου ταύτης. Τὰ μέτρα τούτα ἐν συνδυασμῷ μὲ τὰ λοιπὰ ἀσεπτικὰ τοιαῦτα, θὰ ἀποτελέσουν ὁπωσδήποτε ἱκανοποιητικὰ ἀποτελέσματα ὅσον ἀφορᾷ τὴν κατεύθυνσιν ταύτην νὰ ὑπάρξῃ στενὴ συνεργασία μεταξὺ τῶν ἁρμοδίων ὑπηρεσιῶν καὶ τῶν κτηνοτρόφων ἐν γένει».

Ο ΣΥΜΠΟΛΙΤΗΣ

ΚΛΕΙΔΙΑ Σ' ΕΝΑ ΛΕΠΤΟ
ΕΠΙΣΚΕΥΑΙ ΑΝΑΠΤΗΡΩΝ ΑΝΤΑΛΛΑΚΤΙΚΑ ΠΑΝΤΟΣ ΤΥΠΟΥ

τοποθετοῦμε σοῦστες ἐξωθύρας
ΑΝ ΚΛΕΙΣΤΕΙΤΕ ΕΞΩ
Τηλεφωνήσατε 220-666
ΑΛΛΑΓΕΣ ΣΥΝΔΥΑΣΜΩΝ
ΝΙΚ. ΣΚΟΝΔΡΑΣ
ΜΑΙΖΩΝΟΣ 70 Παραπλεύρως ΜΟΥΣΤΑΚΗ

Ἐπιπλα
ΠΑΝΤΟΣ ΤΥΠΟΥ ΚΑΙ ΡΥΘΜΟΥ
ΑΝΔΡΕΟΥ ΚΑΤΡΙΒΕΣΗ
ΓΚΡΕΚΑ

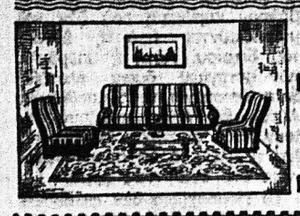

Ἐκθεσις: ΓΟΥΝΑΡΗ 131-ΝΟΣΟΚΟΜΕΙΟΥ ΤΗΛΕΦ. 320-480
Ἐργαστήρια: ΠΛΑΤΕΙΑ ΟΜΟΝΟΙΑΣ 25

ΗΜΕΡΟΝΥΚΤΙΑ

ΤΡΙΤΗ
10
ΜΑΪΟΥ

Παρῆλθον 130 ἡμέραι
Ὑπολείπονται 235
Σελήνης τελευταῖο ντέταρτον
Ἀνατολὴ 6.20'
Δύσις 8.24'
Νικλάου Σπάτα, Σίμωνος Ζηλωτοῦ, Ἡσυχίοι

Η ΗΜΕΡΑ ΤΩΝ ΠΑΤΡΩΝ

—ο—

Ἰδιοκτήτης
ΑΝΝΑ ΧΡ. ΡΙΖΟΠΟΥΛΟΥ
Βησσαρίωνος 4, Ἀθῆναι

—ο—

Ἐκδότης—Διευθυντής
ΧΡΙΣΤΟΣ Α. ΡΙΖΟΠΟΥΛΟΣ
Τσαμαδοῦ 47

—ο—

Ἀρχισυντάκτης
ΝΙΚΟΣ ΠΟΛΙΤΗΣ
Φιλοποίμενος 18

—ο—

Προϊστάμενος Γραφείων—Τυπογραφείων
ΧΡΙΣΤΟΣ ΑΘΑΝΑΣΙΟΥ
Φιλικῶν 2

Χρονικὸν

10η ΜΑΪΟΥ
1825. Ἡ ἐπαναστατικὴ κυβέρνησις τῆς Ἑλλάδος ἐκδίδει ἀπόφασιν περὶ ἀπογραφῆς καὶ στρατολογίας.

Ο ΑΓΙΟΣ ΤΗΣ ΗΜΕΡΑΣ

ΣΙΜΩΝΟΣ ΑΠΟΣΤΟΛΟΥ ΚΑΙ ΖΗΛΩΤΟΥ

Εἷς τῶν 12 Ἀποστόλων ἀδελφὸς Ἰούδα τοῦ Λεββαίου, ὁ Ζηλωτὴς ἢ Κανανίτης λεγόμενος. Οἱ Συνάξισταὶ τὸν συνταττίζουν μετὸν Ναθαναὴλ ἐκ δεπτοῦ ἐπιθέτου Κανανίτης θέλουν αὐτὸν ἐκ Κανᾶ τῆς Γαλιλαίας οἱ τὸ παραδοξώτερον θεωροῦν αὐτὸν ὡς νυμφίον εἰς τὸν γάμον τὸν ὁποῖον προσεκλήθη ὁ Ἰησοῦς. Λέγεται ὅτι ἐκήρυξε τὸ Εὐαγγέλιον εἰς Μαυριτανίαν Ἀφρικὴν καὶ Λιβύην, τέλος ὅτι ἐδίδαξεν εἰς Αἴγυπτον καὶ Γεδεσίαν ὅπου καὶ ὑπέστη μαρτυρικὸν θάνατον.

—"Οταν εἶμαστε νειόπαντροι, τὸ σχοινὶ χωροῦσε ἔξη σώβρακά σου στὴ σειρά. Ἤσουν, βλέπεις, κομψὸς τότε...

ΤΟ ΣΤΑΥΡΟΛΕΞΟ

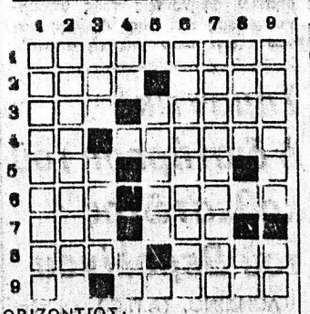

ΟΡΙΖΟΝΤΙΩΣ:
1. Αὐτοπροωθούμενον ὅλημα, ἐνάρθρως.
2. Μάρκα αὐτοκινήτων — Ἰχθὺς λαϊκῆς καταναλώσεως, δοτικὴ καθαρεύουσης.
3. Εἶναι δυνατὸν (ἀρχ.) — Ἡ γενικὴ ἑνὸς δένδρου.
4. Οὐδέτερον ἀορίστου ἀντωνυμίας (ἀντιστοίφως) — Τὸ κρέας του εἶναι εὔγευστον (ἐ ἄρθρως).
5. Ἀπὸ τὸ ὄνομα τοῦ Ὀλλανδοῦ ὑπουργοῦ ἐξωτερικῶν — Ἀρχαία θεὰ τῆς μυθολογίας μας.
6. Βαθμοῦχος τῆς παλαιᾶς Τουρκίας (γενική) — Πόλις τῆς Πελοποννήσου.
7. Γενικὴ ἄρθρου — Σχετικὸν μὲ ὄ,τι κομψόν.
8. Ὀδηγοῦντες τὰ κραοῦν — Γόμισες ἐν μέσῃ ἐρήμῳ (δημοτικ).
9. Ἕνας δάκτωρ... ποὺ συναντᾶται σὲ ἔργο τοῦ Τζαίμς Μπόντ

— Δανὸς ἀρχιτέκτων, ἐκπονήσας τὰ σχέδια τοῦ πανεπιστημίου Ἀθηνῶν.

ΚΑΘΕΤΩΣ:
1. Θιασώτης ἑνὸς ἐπικινδύνου σώρ (αἰτιατική).
2. Τὸ μεγαλύτερον κτίριον τῶν Ἡνωμένων Πολιτειῶν, ἐξ ἀπόψεως ἐκτάσεως (δημοτική).
3. Μέρος τοῦ ἀρότρου — Ἀποκαμίζει... μικρούς.
4. Ὑγρὸν — Ἐπιφώνημα.
5. Ἡ ἀρνακὶς εἶναι ἡ τοῦ πρόβατου (γενική).
6. Μέσον φωτισμοῦ καὶ μαγνητισμοῦ.
7. Ὁ πρῶτος ἱδρυτὴς ἑλληνικοῦ μελοδράματος.
8. Συγκοινωνιακὴ ὀρτηρία (αἰτιατική) — Ἀντωνυμία (αἰτιατική).
9. Ἐν τῶν δ αλεγομένων προσώπων τοῦ Ἀριστοφάνους εἰς τὰς «Σφήκας» του — Αἰτιατικὴ ἀναφορικῆς ἀντωνυμίας.

Η ΛΥΣΙΣ εἰς τὴν 7ην σελίδα

ΕΡΩΤΗΣΕΙΣ

1. Τί εἶναι ὁ ἀκτίτης;
2. Τί εἶναι τὸ ἀλεξίφωτον,
3. Τί εἶναι τὸ ἀλιτερές;

ΑΠΑΝΤΗΣΕΙΣ εἰς τὴν 7ην σελ

ΠΡΟΒΛΗΜΑ

Ἂν προσθέσωμε τοὺς ἀριθμοὺς τῶν σελίδων ἑνὸς βιβλίου προκύπτει ἄθροισμα 16.653. Πόσες σελίδες ἔχει τὸ βιβλίο;

Η ΛΥΣΙΣ εἰς τὴν 7ην σελίδα.

Φιλοσοφία

—Γιὰ νὰ γράψεις καλὰ τὴν ἱστορία πρέπει νὰ ζῆς σὲ χώρα ἐλεύθερη.

ΒΟΛΤΑΙΡΟΣ

Χιοῦμορ

Μιὰ νεαρὴ δυϊκισσα εἶδε κάποτε στὸ μέγαρο τοῦ Ἄγγλου πρεσβευτὴ ἕναν ὑπέροχο πίνακα ζωγραφικῆς. Ἐξέφρασε τὸν θαυμασμό της ἀρκετὰ ἔντονα. Τὴν ἑπομένη, βλέπει κατάπληκτη, τὸν θυρωρὸ τοῦ πρεσβευτὴ νὰ τῆς φέρνῃ στὸ σπίτι της τὸν πίνακα. Χαρούμενη, τρέχει στὸν ἄντρα της:

—Βλέπεις εὐγένεια; τοῦ λέει. Τί ἰδέα ἔχεις γιὰ τὸ δῶρο;

—Ἔχω τὴν ἰδέα, ἀποκρίνεται ὁ σύζυγος, ὅτι ὁ πρεσβευτὴς εἶναι βλάκας, ἢ ὅτι ἐγὼ πρόκειται νὰ γίνω βλάκας, ἂν φυσικὰ δὲν ἔχω ἤδη... γίνει!

ΑΧΤΥΠΗΣ-ΤΟΥΡΣ
ΠΥΡΓΟΣ

Τὰ 12 ὑπερπολυτελῆ πούλμαν τῶν 54, 50, 46, 30 καὶ 24 θέσεων εἶναι πάντοτε στὴ διάθεσή Σας
Ὅλα AIR. CONDITIONED, μοντέλα 1973)74)75)76
● Ἀναλαμβάνομεν τὴ διοργάνωση ἐκδρομῶν
● Ὀδηγοὶ ἄψογοι. Τιμὲς ἀσυναγώνιστες
Τηλεφωνήσατε στὰ τηλέφωνα 0821)23—244 26-301, 26-302 καὶ 26-303
Οἰκίας: 22-179 καὶ 23-289. TELEX 37112. Καὶ θὰ ἔχετε τέλεια ἐξυπηρέτηση καθ' ὅλο τὸ 24ωρο

ὁ Στίχος

Ἡ Ἄνοιξη

Ἡ Ἄνοιξη δὲν θἄρθει φέτο
γιὰ τοὺς σκλάβους.
Τάθια τῆς κιτριᾶς θὲ νὰ νεκρο-
(στολίσουν
κάποιες προσδοκίες,
ποὺ μετεωρίζονταν μῆνες πολλοὺς,
Ὁ ἀνασασμὸς τῆς λεμονιᾶς
γεύση πικρὴ ἔγινε
γι' αὐτοὺς
ποὺ ζοῦν κάθε λεπτὸ τῆς μέρας
μὲ τ' ὄνειρο τοῦ γυρισμοῦ.
Ὁ ἀγέρας γέμισε ἀνθοὺς, ξύμι-
(σες κι' εὐωδιά.
Γῆ μου λεμεναιθεῦσα μου,
δὲν θἄρθει φέτο ἡ Ἄνοιξη.
Θἄρθει τὸ Κολοκοίοι;

ΚΛΑΙΡΗ ΑΓΓΕΛΙΔΟΥ

ΧΑΡΙΛΑΟΣ Μ. ΤΖΑΒΑΛΑΣ
Χειρουργὸς Ὀφθαλμίατρος
Δέχεται εἰς τὴν κλινικήν του γωνία Ἁγίου Νικολάου — Ρήγα Φεραίου, τηλ. 273-632.

Dr ΓΡΗΓ. ΣΟΛΩΜΟΣ
Ὀρθοπεδικὸς Χειρουργὸς
Διδάκτωρ Πανεπιστημίου Ἀθηνῶν. Ἡ κλινική του ἐπὶ τῆς ὁδοῦ Ἑρμοῦ 76, τηλ. Ἰατρείου 275-610 ἀσθενῶν 278-570.

ΣΤΑΥΡΟΣ ΓΟΒΔΕΛΑΣ
Ἰατρὸς
ΑΔΑΜΑΝΤΙΑ ΓΟΒΔΕΛΑ
Ὀδοντίατρος
δέχονται εἰς τὰ Ἰατρεῖα των ὁδὸς Παπαφλέσσα 21, τηλ. 320-475 καὶ 320-345.

ΚΙΤΣΑΡΑΣ ΣΠΥΡΙΔΩΝ
Πνευμονολόγος - Φυματιολόγος
Δέχεται καθ' ἑκάστην 7.30—9.30 π.μ. καὶ 5—7 μ.μ. καὶ Σάββατον 7.30—9.30 π.μ. καὶ 1—3 μ.μ. Ἰατρεῖον — οἰκία πλατεῖα Ὑψηλῶν Ἀλωνίων ἀρ. 19, τηλ 321—549 καὶ 321—065.

ΚΩΝ. ΟΙΚΟΝΟΜΟΠΟΥΛΟΣ
ΟΦΘΑΛΜΙΑΤΡΟΣ
Δέχεται καθ' ἑκάστην ἐπὶ τῆς ὁδοῦ Κανάρη 5, τηλ. 323—747 ἐκτὸς ἀπογεύματος Τετάρτης καὶ Σαββάτου.

ΑΝΤΩΝΙΟΣ ΟΔ. ΠΑΤΟΥΧΑΣ
Γυναικολόγος-Μαιευτὴρ-Χειρουργὸς
Εἰδικευθεὶς ἐπὶ 5ετίαν εἰς Ἀγγλίαν. Μαιζῶνος 38-40, τηλ. 220 595. Ὧραι Ἰατρείου 10—1 π.μ. 6.30—8.30 μ.μ.

Dr ΠΑΝ. Δ. ΡΑΜΠΑΒΙΛΑΣ
Εἰδικὸς Παθολόγος
Διδάκτωρ Πανεπιστημίου Ἐρλάνγκεν, δέχεται ἀπὸ 9—1 καὶ 5—8 μ. μ. Ἰατρεῖον Κανακάρη 159—161 (πολυκατοικία) τηλ. 277—841. Κατοικία Μεσολογγίου 2, τηλέφ. 322—528.

ΠΑΝ. Α. ΓΙΑΝΝΑΚΟΠΟΥΛΟΣ
Παιδίατρος
Δέχεται καθ' ἑκάστην 11—2 μ. καὶ 5—8.30 μ.μ. εἰς τὸ Ἰατρεῖον του ἐπὶ τῆς ὁδοῦ Βότση 58 — Κανακάρη (γωνία), τηλ. 277-597.

Dr ΧΡ. ΟΙΚΟΝΟΜΟΠΟΥΛΟΣ
Κυτταρολόγος - Παθολογοανατόμος
Διευθυντὴς Ἐργαστηρίου Νοσοκομείου Πατρῶν PAP—TEST. Προσδιορισμὸς Ὠορρηξίας. Πλ Γεωργίου 11 καὶ Μαιζῶνος, τηλ 272—972.

ΝΙΚ. Β. ΡΑΠΤΗΣ
Παιδίατρος
Δέχεται καθ' ἑκάστην εἰς τὸ ἰατρεῖον του, Μαιζῶνος 69 (Πλ. Ὅλγας) ἀπὸ 10—1.30' μ.μ. καὶ 5—8 μ.μ., τηλ: 276—661.

ΓΕΩΡΓ. ΓΙΑΝΝΟΥΛΟΠΟΥΛΟΣ
ΠΑΙΔΟΧΕΙΡΟΥΡΓΟΣ
Διευθυντὴς χειρουργικῆς Κλινικῆς Καραμανδανείου Νοσοκομείου Παίδων Πατρῶν, τέως Ἐπιμελητὴς Νοσοκομείου Παίδων «Ἀγία Σοφία» καὶ Πανεπιστημίου Σέφιλντ Ἀγγλίας, δέχεται εἰς τὸ Ἰατρεῖον του, ὁδὸς Ἁγίου Νικολάου 44 (6ο δροφος), τηλ. 270-346

ΠΑΝ. ΚΟΣΙΩΝΗΣ
Ὀφθαλμίατρος
Δέχεται εἰς τὸ Ἰατρεῖον του (πλ Γεωργίου ἀριθ. 6, 2ος δροφος) καθημερινῶς ὥρας 9—1 μ.μ. καὶ 5—8 μ.μ., ἐκτὸς Σαββάτου ἀπόγευμα.

Dr ΙΩΑΝΝΗΣ ΦΛΟΓΕΡΑΣ
Ἰατρὸς Ὠτορινολαρυγγολόγος, διδάκτωρ τοῦ Πανεπιστημίου Ἀθηνῶν, δέχεται καθημερινῶς εἰς τὴν κλινικήν του Καραΐσκάκη 132 Πολυκλινικὴ «ΙΠΠΟΚΡΑΤΗΣ», 3ος δροφος, τηλέφωνον Ἰατρείου 273-688, τηλέφωνα ἀσθενῶν 275-201 καὶ 275-202.

ΒΑΣΙΛΕΙΟΣ ΧΡ. ΤΣΟΥΝΗΣ
Εἰδικὸς Παθολόγος
Δέχεται κάθε μέρα στὸ Ἰατρεῖο του, Μαιζῶνος 69 (4ος δροφος), πλατεῖα Ὅλγας, ἀπὸ 12—2 καὶ 5—8.30 μ.μ., τηλ. Ἰατρείου καὶ οἰκίας: 277-784

Dr ΚΩΝΣΤ. ΤΡΙΓΚΑΣ
ΕΙΔΙΚΟΣ ΠΑΘΟΛΟΓΟΣ
ΕΙΔΙΚΟΣ ΕΠΙ ΤΩΝ ΠΑΘΗΣΕΩΝ ΤΩΝ ΝΕΦΡΩΝ
ΔΙΔΑΚΤΩΡ ΠΑΝΕΠΙΣΤΗΜΙΟΥ ΚΟΛΩΝΙΑΣ
Δέχεται καθημερινῶς τὰς πρωϊνὰς ὥρας εἰς τὴν Κλινικήν του Μαιζῶνος 3 (6ος δροφος) Γενικὴ Κλινικὴ «Εὐαγγελισμός» καὶ 5.30—8.30 μ.μ. εἰς τὸ Ἰατρεῖον του Κορίνθου 275 καὶ Ἑρμοῦ (2ος ὄροφος) ἐκτὸς ἀπογεύματος Σαββάτου. Τηλέφωνα: Κλινικῆς 270 917, Ἰατρείου—Οἰκίας 278-900

ΙΑΤΡΟΙ-ΚΛΙΝΙΚΑΙ

ΣΤΑΜΑΤΙΟΣ ΣΚΟΥΡΑΣ
Ὀδοντίατρος
Δέχεται εἰς τὸ Ἰατρεῖον του, Ἁγίου Νικολάου 44, α' δροφος τηλ. 277-422 καὶ οἰκίας 279-139

ΠΑΝ. ΓΕΡ. ΣΥΚΙΩΤΗΣ
Νευρολόγος— Ψυχίατρος
Εἰδικὸς εἰς τὴν ἠλεκτροεγκεφαλογραφία, δέχεται 8—1 καὶ 5—8, Κορίνθου καὶ Παντανάσσης ἀρ. 50 (γωνία α' δροφος). Τηλέφ. Ἰατρείου 276-972 καὶ οἰκίας 279 903.

ΙΩΑΝ. ΣΤΡΑΤΟΥΛΙΑΣ
Μαιευτὴρ — Χειρουργὸς
Δέχεται εἰς τὴν κλινικὴ του ἐπὶ τῶν ὁδῶν Μαιζῶνος — Βαλτετσίου 1 (πλησίον Ἀρσακείου) τηλ. 275 - 102.

ΓΕΡ. ΠΑΝ. ΡΗΓΟΠΟΥΛΟΣ
Χειρουργὸς
Δέχεται στὴν κλινική του, Καναρίου 174—Βότση, τηλ. 277 353, 274-354 καὶ 273-402.

ΣΟΦΙΑ ΗΛ. ΓΕΩΡΓΙΟΥ
Ἰατρὸς μικροβιολόγος
Δέχεται Ἁγίου Νικολάου 58 τηλ. 221 - 383.

ΙΦ. ΝΙΚΟΛΑΪΔΟΥ — ΚΕΚΚΑ
Ἰατρὸς — Μικροβιολόγος
Κορίνθου 275 καὶ Ἑρμοῦ τηλ. 276-101, τηλ. οἰκίας 279-139.

ΑΘ. ΠΑΠΑΔΗΜΗΤΡΙΟΥ
Νευρολόγος — Ψυχίατρος
Πατρέως — Μαιζῶνος 100, τηλ 272-058.

ΚΩΣΤΑΣ Η. ΚΥΡΙΟΠΟΥΛΟΣ
Χειρουργὸς Ὀδοντίατρος
Δέχεται καθημερινῶς 9—1 π.μ. καὶ 5—9 μ.μ. ἐπὶ τῆς ὁδοῦ Καναρίου 159—161, τηλ. 220-514.

Dr ΝΙΚ. ΛΑΓΟΥΜΙΝΤΖΗΣ
Ὠτορινολαρυγγολόγος
Ἐπὶ 15ετίαν σπουδάσας καὶ ἐξασκήσας τὸ ἐπάγγελμα ἐν Ἀμερικῇ δέχεται εἰς τὴν κλινικήν του Πατρέως 43, τηλ. 270 - 902, 272 - 493 καὶ οἰκίας 276 - 651.

ΒΑΣΩ ΧΡ. ΚΟΥΛΗ
ΙΑΤΡΟΣ — ΜΙΚΡΟΒΙΟΛΟΓΟΣ
Ἐργαστήριον Μικροβιολογίας — Βιοχημείας — Αἱματολογίας — Παρασιτολογίας, Καναρίου 143 — Γεροκωσταπούλου, τηλ. 221-902 καὶ οἰκίας 272-316.

Dr ΣΠΥΡΟΣ Β. ΣΥΡΙΜΠΕΗΣ
Καρδιολόγος
Διευθυντὴς Γενικοῦ Νοσοκομείου Πατρῶν. Δέχεται ἐπὶ συνεντεύξει, Κολοκοτρώνη 34, τηλ. 222-323 καὶ 325-547.

ΒΑΣΙΛΕΙΟΣ ΠΕΛΕΚΟΥΔΑΣ
ΙΑΤΡΟΣ
Δέχεται καθημερινῶς 5—8.30 μ.μ. ἐκτὸς Τετάρτης — Σαββάτου εἰς τὸ Ἰατρεῖον του, Μαιζῶνος 94 πλατεῖα Γεωργίου. Τηλ. 272 044.

ΑΠ. Σ. ΑΠΟΣΤΟΛΟΠΟΥΛΟΣ
Ἰατρὸς
Ἀκτινολόγος — ραδιολόγος
Πλατεῖα Γεωργίου 27 (ἄνω μέρος), τηλ. 272—880 καὶ οἰκίας 274—818. Πάτραι.

ΚΑΣΣΑΝΔΡΑ ΛΕΟΝΤΟΣ — ΚΑΡΔΗ
Εἰδικὴ καρδιολόγος
Δέχεται καθ' ἑκάστην 9—1 μ.μ. καὶ 5—8 μ.μ. (πλὴν Τετάρτης καὶ Σαββάτου). Ὁδὸς Καναρίου 156 καὶ Πατρέως. Τηλέφων 274—737.

ΣΠΥΡΙΔΩΝ ΓΙΑΝΝΟΥΛΗΣ
Ἀκτινολόγος — Ραδιολόγος
Δέχεται κάθε πρωΐ ἀπὸ τὶς 8 - 1.30' μ., τὰ δὲ ἀπογεύματα, πλὴν τῆς Τετάρτης καὶ τοῦ Σαββάτου, ἀπὸ τὶς 5—8.30' μ.μ., Καναρίου 149 (ὄπισθεν π