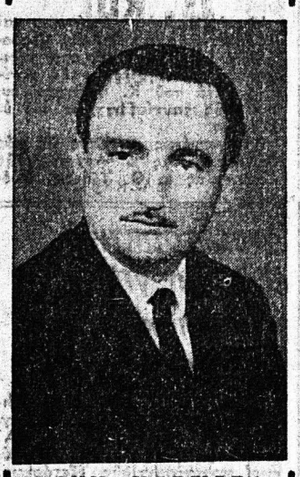

ΠΑΤΡΑΪΚΗ ΖΩΗ

ΣΙΝΕΜΑ

ΑΕΛΛΩ 8.45—12.30 «Μισθοφόροι τῆς κολάσεως» (Κ. ἀπὸ 13 ἐτῶν).

ΑΚΡΟΠΟΛ 8.40—12.30 «Ἀστυνόμος διώξεως τοῦ ἐγκλήματος» (Α).

ΑΝΟΙΞΙΣ 9—12.45 «Ἦταν σκληρὸς καὶ τὸν λέγαν Ἀμήν» (Κ).

ΑΣΤΥ 5.30—12 «Σόνια καὶ Λίζα, ἀνώμαλες λεσβίες» (Α).

ΑΧΙΛΛΕΙΟΝ 8.40—12.30 «Ὁ εἰρηνοποιός» (Κ).

ΕΛΙΤ 6.20—12.15 «Κάννονμπολ, τὸ παιχνίδι τοῦ θανάτου» (Κ. ἀπὸ 13 ἐτῶν).

ΕΡΜΗΣ 8.40—12.30 «Ὁ τσιγγάνος».

ΖΕΝΙΘ 9—12.45 «Πυρετὸς καὶ πάθος» (Α).

ΙΝΤΕΑΛ 6.15—12.15 «Αὐτὴ τὴ φορὰ θὰ σὲ κάνω [illegible]» (Α).

ΜΙΝΙ ΡΕΞ 6.15—12.15 «Ἐρωτικὰ μαθήματα» (Α).

ΠΑΛΛΑΣ 6.15—12.15 «Ὁ μασκοφόρος ἐκδιαστής» (Α).

ΡΕΞ 6.15—12.15 «Ἡ τελευταία ὥρα τῶν γκάνγκστερ» (Α).

ΜΕΛΛΟΝΤΕΣ ΓΑΜΟΙ

Γνωστοποιεῖται ὅτι συμφώνως πρὸς τὸ ἄρθρον 1369 τοῦ Ἀστικοῦ Κώδικος:

Ὁ ΑΘΑΝΑΣΙΟΣ ΑΒΡΑΜΟΠΟΥΛΟΣ τοῦ Ἀργυρίου καὶ τῆς Σταυρούλας τὸ γένος Θωμᾶ γεννηθεὶς εἰς Ἀνδρώνιον Ἠλείας καὶ κατοικῶν εἰς Πάτρας καὶ ἡ ΜΑΡΙΑ ΓΙΑΒΑΣΗ τοῦ Δημητρίου καὶ τῆς Ἀριάδνης τὸ γένος Ἀγγέλη γεννηθεῖσα καὶ κατοικοῦσα εἰς Πάτρας μέλλουν νὰ ἔλθουν εἰς γάμον τελεσθησόμενον εἰς Πάτρας.

Ὁ ΘΕΟΔΩΡΟΣ ΖΑΚΑΣ τοῦ Μιλτιάδη καὶ τῆς Ἀλεξάνδρας τὸ γένος Νίτσου γεννηθεὶς εἰς Πεφκὰ καὶ κατοικῶν εἰς Ἀθήνας καὶ ἡ ΜΙΧΑΛΙΤΣΑ ΣΜΥΡΙΛΙΟΥ τοῦ Ἀγγέλου καὶ τῆς Χρυσούλας τὸ γένος Ἀθανασοπούλου γεννηθεῖσα καὶ κατοικοῦσα εἰς Πάτρας μέλλουν νὰ ἔλθουν εἰς γάμον τελεσθησόμενον εἰς Πάτρας.

ΥΠΟΥΡΓΕΙΟΝ ΚΟΙΝ. ΥΠΗΡΕΣΙΩΝ

ΚΟΙΝΩΝΙΚΟΝ ΚΕΝΤΡΟΝ ΟΙΚΟΓΕΝΕΙΑΣ & ΝΕΟΤΗΤΟΣ

ΕΠΙΤΡΟΠΗ ΠΑΙΔΙΚΗΣ ΕΞΟΧΗΣ ΑΓΙΑΣ ΠΕΛΑΓΙΑΣ

ΠΕΡΙΛΗΨΗ ΔΙΑΚΗΡΥΞΕΩΣ ΔΗΜΟΠΡΑΣΙΑΣ

Τὴν 28ην Ἰουνίου 1977 ἡμέρα Τρίτη καὶ ἀπὸ ὥρα 12 ἕως 13 στὰ Γραφεῖα τοῦ Νομαρχιακοῦ Ταμείου Κεφαλληνίας θὰ διενεργηθῆ τακτικὸς μειοδοτικὸς διαγωνισμὸς δι' ἐνσφραγίστων προσφορῶν μὲ ποσοστὰ ἐκπτώσεως σὲ ἀκέραιες μονάδες στὰ ἑκατὸ στὶς τιμὲς τοῦ τιμολογίου τῆς μελέτης σύμφωνα μὲ τὶς διατάξεις τοῦ Π.Δ. 475)76 περὶ ἐκτελέσεως τοῦ Ν.Δ. 1266) 72 περὶ ἐκτελέσεως τῶν Δημοσίων Ἔργων γιὰ τὴν ἐκτέλεση τοῦ ἔργου "Ὕδρευση Παιδικῶν Κατασκηνώσεων Ἁγίας Πελαγίας Κοιν. Σβορωνάτων μὲ προϋπολογισμὸ δαπάνης δραχμὰς 600.000 καὶ δημοπρατούμενο ποσὸ δραχμῶν 410.000.

Δεκτοὶ στὸ διαγωνισμὸ ἐργολάβοι Δ.Ε. τάξεως Α' καὶ ἄνω γιὰ ἔργα ὑδραυλικὰ καὶ ἐμπειροτέχναι.

Ἐγγύηση συμμετοχῆς 8.200 δραχμές.

Περισσότερες πληροφορίες, στὰ Γραφεῖα τῆς Τεχνικῆς Ὑπηρεσίας Δήμων καὶ Κοινοτήτων καὶ τοῦ Νομαρχιακοῦ Ταμείου στὶς ἐργάσιμες ὧρες.

Ἀργοστόλιον 14 Μαΐου 1977

Ὁ Κεφαλληνίας ΠΡΟΚΟΠΙΟΣ

Ὡς Πρόεδρος Ἐπιτροπῆς Παιδικῆς ἐξοχῆς Ἁγ. Πελαγίας

ΠΟΙΟΤΗΤΑ καὶ ΚΑΛΕΣ ΤΙΜΕΣ θὰ εὕρετε δι' ὅλα τὰ ΣΧΟΛΙΚΑ ΣΑΣ ΕΙΔΗ ΜΟΝΟΝ στὰ ΜΕΓΑΛΑ ΚΑΤΑΣΤΗΜΑΤΑ
ΧΑΡ. & Ι. ΚΑΓΙΑΦΑΣ
Ἑρμοῦ 14—Αἰόλου 68
ΠΑΤΡΑΙ —ΑΘΗΝΑΙ

ΠΑΠΑΔΟΠΟΥΛΟΣ
ΑΝΔΡΙΚΑ
Κοστούμια
Μοντγκόμερυ
Τζάκετ
Πλεκτὰ
Ὑποκάμισα
Καὶ ὅ,τι θελήση ὁ ἄνδρας
Σὲ τιμὲς καταπληκτικὲς
Ἐπισκεφθῆτε μας
ΚΟΡΙΝΘΟΥ 251
γιὰ νὰ πεισθῆτε

Φαρμακεῖα

ΔΙΑΝΥΚΤΕΡΕΥΟΝΤΑ

Εὐαγγελόπουλος Ἀποστ., Γερμανοῦ 35, Κοντογιάννης Ἀγγ., Κανακάρη — Πατρέως.

ΤΗΛΕΟΡΑΣΙΣ ΕΝΟΠΛΩΝ ΔΥΝΑΜΕΩΝ

13.30	Οἱ Ροῦκις
14.00	Εἰδήσεις
14.15	Οἱ Ροῦκις
17.45	Ἐκπαιδευτικὸ πρόγραμμα
18.00	Εἰδήσεις
18.15	1 — 2 — Χ
18.30	Ἑλλὰς καὶ θάλασσα
19.00	Οἱ Πάλισσερς
20.00	Μήπως γνωρίζετε
21.00	Γιούγκερμαν
21.30	Εἰδήσεις
22.00	Ἀπὸ τὸν κόσμο τοῦ πνεύματος
22.15	Ἀθάνατες ἱστορίες ἀγάπης
23.00	Κότζακ
24.00	Εἰδήσεις

ΤΗΛΕΟΡΑΣΙΣ Ε.Ρ.Τ.

14.00	Κάθε μεσημέρι
14.30	Εἰδήσεις
14.45	Κάθε μεσημέρι
18.05	Παιδικὴ ἐκπομπὴ
18.35	Ὑποβρύχιο Στίνγκρεϋ
19.00	Εἰδήσεις
19.15	Ἰβανόης
19.40	Εἰκόνες
19.55	Γράμματα καὶ ἀριθμοὶ
20.15	Εὔθυμες ἱστορίες
21.00	Εἰδήσεις
21.30	Πανθέοι
22.30	Ἐλεύθερη συζήτηση
23.00	Οἱ ἐκδικητὲς
24.00	Εἰδήσεις

λύσεις

ΣΤΑΥΡΟΛΕΞΟΝ:

Ὁριζοντίως: 1) Ο «ΝΤΕΛΙΜΠ» 2) ΠΑΡΜΕΝΙΩΝ. 3) ΗΠΕΙΡΟΣ. 4) ΤΟ «ΧΝΑΡΙ». 5) ΙΛΑ—ΣΑΣΩΝ. 6) Μ.Ε.Α. — ΚΙΛΟ. 7) Π.Α.Ο.—ΑΠΑΣ. 8) ΕΝΤΡΟΜΗΣ 9) ΝΙΑΟΥ—ΣΙΑ.

Καθέτως: 1) ΟΠΗΤΙΑ — ΕΝ. 2) ΝΑΠΟΛΕΟΝΙ. 3) ΤΡΕΧΑΜΑΤΑ. 4) ΕΜΙΝ—ΠΡΟ. 5) ΛΕΡΑΣ—ΟΥ. 6) ΜΑΚΑΡΟΝΙ. 7) ΜΙΣΙΣΙΠΗΣ. 8) ΠΩ—ΙΣΑΛΗ. 9) ΝΟΥΝΟΣ.

ΕΡΩΤΗΣΕΙΣ:

1. Ἡ ἐπενέργεια τῆς βαρύτητος πρὸς καθορισμὸν τῆς διευθύνσεως τὴν ὁποίαν λαμβάνει ὀργανισμὸς τὶς κατὰ τὴν αὔξησιν αὐτοῦ.
2. Λαϊκοὶ θεατρικοὶ ὑποκριταὶ παριστῶντες κωμικάς, ἀλλὰ καὶ χυδαίας πολλάκις σκηνάς.
3. Ἡ δι' ὀξέος ὀργάνου στίξις εἰκόνων εἰς τὸ δέρμα τοῦ ἀνθρώπου, κοινῶς τατουάζ.

ΠΡΟΒΛΗΜΑ:

Ἔχει 11 ὀρόφους.

ΚΕΝΤΡΟΝ
ΕΛΑΤΟΣ
Α)ΦΩΝ ΚΑΤΣΙΦΑΡΑ
(ΖΑΡΟΥΧΛΕΪΚΑ)
Σάββατο — Κυριακὴ καὶ Δευτέρα. Ἐπ' εὐκαιρία τῆς πανηγύρεως Ἁγίας Τριάδος, θὰ σᾶς ψυχαγωγήση τὸ Δημοτικὸ Συγκρότημα ἐξ Ἀθηνῶν
ΜΑΚΗ ΒΑΣΙΛΕΙΑΔΗ
Μὲ τὸν

ΤΑΚΗ ΚΑΡΝΑΒΑ
καὶ τὴν
ΦΙΛΙΩ ΠΥΡΓΑΚΗ

ΚΟΙΝΩΝΙΚΑ

Ὁ Νευρολόγος — Ψυχίατρος ΑΛΕΞΑΝΔΡΟΣ ΧΑΤΖΗ-Ι-ΩΑΝΝΟΥ ὁδὸς Πανταναάσσης 45, τηλ. 273-650, δέχεται καθ' ἑκάστην, πρωΐ 8—1 καὶ ἀπόγευμα ἀπὸ 5.30 ἕως 7.30 μ.μ., πλὴν Τετάρτης καὶ Σαββάτου ἀπογεύματος.

Ὁ ἀκτινολόγος ΗΛΙΑΣ ΠΑΠΑΓΙΑΝΝΟΠΟΥΛΟΣ ἀνεχώρησεν πρὸς ἀποπεράτωσιν τῶν ἐργασιῶν του καὶ τῆς μετεκπαιδεύσεως εἰς Ἑλβετίαν. Θὰ εἰδοποιήση διὰ τὴν ἐπάνοδόν του.

Ὁ ὀφθαλμίατρος κ. ΔΗΜ. ΠΟΥΝΤΖΑΣ, δέχεται εἰς τὴν κλινικήν του, Κολοκοτρώνη 52, τηλ. 273-648.

Ἡ ὀδοντίατρος ΜΗΤΡΟΠΟΥΛΟΥ — ΒΑΣΙΛΕΙΑΔΟΥ ΝΙΚΗ δὲν δέχεται λόγω ἀναχωρήσεώς της εἰς τὸ ἐξωτερικὸν διὰ μετεκπαίδευσιν.

ΕΡΓΑΣΤΗΡΙΟΝ ΡΑΔΙΟΪΣΟΤΟΠΩΝ καὶ ΕΝΔΟΚΡΙΝΟΛΟΓΙΑΣ ΕΠΕ. Λειτουργεῖ καθημερινῶς 8 — 1 π.μ., Παντανάσσης 45, Πάτραι. Τηλ. 273-650 καὶ 272-927.

Ἡ αἱματολόγος κ. ΑΝΝΑ ΣΠΗΛΙΩΤΑΚΑΡΑ ΡΗΓΟΠΟΥΛΟΥ δέχεται εἰς τὸ ἰατρεῖον της Ἁγίου Γεωργίου 77 τηλ. 273-402 κάθε ἀπόγευμα 6—8.30 μ.μ. ἐκτὸς ἀπογεύματος Τετάρτης καὶ Σαββάτου.

ΜΕΤΑΦΟΡΑ ΟΔΟΝΤΙΑΤΡΕΙΟΥ: Ὁ ὀδοντίατρος ΠΛΑΤΩΝ ΚΑΝΕΛΛΟΠΟΥΛΟΣ μετέφερε τὸ ἰατρεῖον του εἰς τὴν ἐπὶ τῆς ὁδοῦ Παντανάσσης 64 — Κανακάρη πολυκατοικίαν (6' ὄροφος). Δέχεται 9—1 μ. καὶ 5—9 μ.μ. τηλ. 279-567.

ΜΕΤΑΦΟΡΑ ΙΑΤΡΕΙΟΥ: Ὁ Dr ΑΘΑΝ. ΚΟΝΤΟΣΑΚΗΣ, Διδάκτωρ τοῦ Πανεπιστημίου Κων)πόλεως, Δ)ντὴς τῆς Οὐρολογικῆς Κλινικῆς τοῦ Κρατικοῦ Νοσοκομείου Πατρῶν, τ. Δ)ντὴς τοῦ Γαλλικοῦ Νοσοκομείου PASTEUR Κων)πόλεως. Δέχεται εἰς τὸ ΝΕΟΝ ΙΑΤΡΕΙΟΝ του, Κολοκοτρώνη 19—23 (6' ὄροφος) τηλ 221—779 καθημερινῶς καὶ ὥρα 8—9 π.μ. καὶ 5—8 μ.μ., πλὴν Κυριακῶν Τηλ. οἰκίας 277-188.

Ὁ χειρουργὸς Ὀδοντίατρος κ. ΓΕΩΡΓΙΟΣ ΤΗΛ. ΚΑΝΕΛΛΟΠΟΥΛΟΣ τ. ASSISTENT τῆς Χειρουργικῆς Στοματολογικῆς Κλινικῆς τοῦ Πανεπιστημίου MAINZ Γερμανίας καὶ GASTARZT τοῦ Πανεπιστημίου τοῦ Βερολίνου, εἰδικὸς ἐπὶ τῶν παθήσεων τοῦ στόματος, δέχεται ἐπὶ συνεντεύξει εἰς τὸ ἰατρεῖον του, ἐπὶ τῆς ὁδοῦ ΠΑΝΤΑΝΑΣΣΗΣ 50 — ΓΩΝΙΑ ΚΟΡΙΝΘΟΥ, πολυκατοικία Γεωργοπούλου, α' ὄροφος. ΤΗΛ. 274-922.

ΒΑΣΩ ΜΠΑΖΙΩΤΗ—ΦΕΛΩΝΗ αἰσθητικός. Ριζικὴ ἠλεκτρικὴ ἀποτρίχωση 100% χωρὶς οὐλὲς καὶ ἐγκαύματα ἀριθμὸς ἀδείας Ε) 2941)14-10-71. Ἀκόμη ἐφαρμόζει τὴ νέα μέθοδο γιὰ ριζικὴ ἀποτρίχωση DEPILATRON μὲ ἠλεκτρομαγνητικὰ κύματα χωρὶς πόνο ποὺ γιὰ πρώτη φορὰ ἐφαρμόζεται στὴ Πάτρα. Προσφέρει στὶς πελάτισσές της τὴν εἰκοσαετῆ ἐμπειρία της. Καθαρισμὸς προσώπου, θεραπεία ρυτίδων, πανάδων, ἀκμῆς, μασσὰζ μὲ τὸ χέρι, σουηδικὴ γυμναστική. Δέχεται κάθε μέρα ἀπὸ 9—1.30' καὶ 5—8.30' μὲ ραντεβοῦ, ἐκτὸς τὸ ἀπόγευμα τοῦ Σαββάτου. Μαιζῶνος 12 τηλέφ. 279-393.

ΙΩΑΝΝΗΣ Μ. ΓΙΑΛΕΛΗΣ
Εἰδικὸς Παθολόγος
Δέχεται Ρήγα Φεραίου 68, τηλ 276-892.

ΙΩΑΝ. ΣΤΡΑΤΟΥΛΙΑΣ
Μαιευτὴρ — Χειρουργὸς
Δέχεται εἰς τὴν κλινικὴ του ἐπὶ τῶν ὁδῶν Μαιζῶνος — Βαλτετσίου 1 (πλησίον Ἀρσακείου) τηλ. 275-102.

ΚΙΤΣΑΡΑΣ ΣΠΥΡΙΔΩΝ
Πνευμονολόγος - Φυματιολόγος
Δέχεται καθ' ἑκάστην 7.30—9.30 π.μ. καὶ 5—7 μ.μ. καὶ Σάββατον 7.30—9.30 π.μ. καὶ 1—3 μ.μ. Ἰατρεῖον — οἰκία πλατεία Ὑψηλῶν Ἀλωνίων ἀρ. 19, τηλ 321—549 καὶ 321—065.

ΑΝΔΡΕΑΣ Γ. ΣΚΑΝΑΒΗΣ
ΕΙΔΙΚΟΣ ΚΑΡΔΙΟΛΟΓΟΣ — ΠΑΘΟΛΟΓΟΣ
Εἰδικευθεὶς ἐπὶ τετραετίαν εἰς Ἀγγλίαν (παθολογικὴ κλινικὴ τῆς Ἰατρικῆς Σχολῆς τοῦ Πανεπιστημίου τοῦ MANCHESTER καὶ καρδιολογικὴ κλινικὴ τῆς Ἰατρικῆς Σχολῆς τοῦ Πανεπιστημίου τοῦ CARDIFF), ἐγκατασταθεὶς μονίμως εἰς Πάτρας, δέχεται εἰς τὸ Ἰατρεῖον του, Ἀράτου 17-19 (πλατεῖα Ὄλγας) πρωῒ 8—1, ἀπόγευμα 5.30—8.30 πλὴν Σαββάτου, τηλ. 220-520.

ΤΟΠΟΘΕΤΗΣΕΙΣ
ΚΑΙ ΕΠΙΣΚΕΥΑΙ
ΕΞΑΤΜΙΣΕΩΝ
ΟΔΟΣ ΑΘΗΝΩΝ 6
(Ἔναντι Ἁγ. Διονυσίου)
ΤΗΛ. 420-736

ΥΔΡΑΥΛΙΚΑΙ
ΚΑΙ ΗΛΕΚΤΡΙΚΑΙ
ΕΓΚΑΤΑΣΤΑΣΕΙΣ
ἀναλαμβάνω παντὸς τύπου ΥΔΡΑΥΛΙΚΑΣ καὶ ΗΛΕΚΤΡΙΚΑΣ ἐγκαταστάσεις καθὼς καὶ καθαρισμὸν θερμαστρῶν πετρελαίου καὶ ἐπισκευὰς παντὸς τύπου ΥΔΡΑΥΛΙΚΩΝ καὶ Ἠλεκτρικῶν Συσκευῶν
ΤΑΧΕΙΑ ΕΞΥΠΗΡΕΤΗΣΙΣ
ΔΗΜ. ΚΟΥΝΙΝΙΩΤΗΣ
ΠΑΤΡΑΙ — ΤΗΛ. 426 835

ΕΠΙΚΑΙΡΑ

Ὑποχρέωση τῆς ΕΟΚ

Πλήρη δικαίωση βρίσκει ἡ πολιτικὴ τῆς ἐντάξεως τῆς Ἑλλάδος στὴν ΕΟΚ μὲ τὴν δήλωση τοῦ ἀντιπροέδρου τῆς Ἐπιτροπῆς τῆς ΕΟΚ κ. Νατάλι, ὁ ὁποῖος ἐτόνισε, ὅτι εἶναι μία «πολιτικὴ ὑποχρέωση» γιὰ τὴν Κοινότητα νὰ δεχθῆ τὴν Ἑλλάδα.

Τὸ ἴδιο πιστεύουν ὅλοι οἱ παράγοντες τῆς Κοινῆς Ἀγορᾶς, γι' αὐτὸ καὶ οἱ διαπραγματεύσεις συνεχίζονται μὲ κανονικὸ ρυθμό, πέρα ἀπὸ ὡρισμένες μικρὲς τεχνικὲς δυσκολίες. Τοῦτο σημαίνει ὅτι ἡ διαδικασία γιὰ τὴν ἔνταξη προχωρεῖ εὐνοϊκὰ καὶ ὁμαλὰ καὶ αὐτὴ τὴ στιγμὴ οἱ δύο πλευρὲς ἀσχολοῦνται μὲ τὸν προσδιορισμὸ τῶν προγραμμάτων ὥστε νὰ γίνη δυνατὴ ἡ σφαιρικὴ ἐπεξεργασία ὅλων τῶν πλευρῶν τῆς ἐντάξεως.

Ἡ Ἑλλάδα καὶ ἡ Κοινὴ Ἀγορὰ τώρα προχωροῦν στὴν ἐπεξεργασία τῆς συνολικῆς εἰκόνας ὅπως αὐτὴ διαμορφώθηκε ἀπὸ τὶς προσπάθειες ποὺ ἔγιναν ἀπὸ τὰ δυὸ μέρη.

Μόλις συμπληρωθῆ αὐτὴ ἡ ἐργασία, ἡ Ἐπιτροπὴ θὰ πάρει τὶς κατάλληλες πρωτοβουλίες, γιὰ νὰ ὁλοκληρωθῆ μὲ ἐπιτυχία ἡ ἑπόμενη φάση τῶν διαπραγματεύσεων.

Πανεπιστήμιο πληρώνει ἔξοδα γιὰ τὶς ἀμβλώσεις τῶν φοιτητριῶν

ΜΠΕΡΚΛΕΫ, (ΑΠΕ). Οἱ φοιτήτριες τοῦ Μπέρκλεϋ ποὺ ἐπιθυμοῦν νὰ ὑποβληθοῦν σὲ ἄμβλωση δὲν ἔχουν παρὰ νὰ καταφύγουν ἀπ' εὐθείας στὴν ἰατρικὴ ὑπηρεσία τοῦ πανεπιστημίου. Ἡ ἐπέμβαση, τῆς ὁποίας τὰ ἔξοδα θὰ καλύπτη τὸ πανεπιστήμιο, ἂν ἡ φοιτήτρια δὲν καλύπτεται ἀπὸ δική της ἀσφάλιση, ὑπόκειται σὲ ἕνα μόνο ὅρο, ὅτι ἡ σύλληψη ἔγινε μετὰ τὴν ἐγγραφὴ τῆς ἐνδιαφερομένης στὸ πανεπιστήμιο.

Στὸ Μπέρκλεϋ, τοῦ εἶναι κρατικὸ πανεπιστήμιο μὲ 29.000 φοιτητές, εἶναι τὸ πρῶτο ἀμερικανικὸ ἀνώτατο ἐκπαιδευτικὸ ἵδρυμα ποὺ ἐπιτρέπει τὶς ἀμβλώσεις. Σχεδὸν 250 φοιτήτριες ζητοῦν, κάθε χρόνο ἀπὸ τὴν ἰατρικὴ ὑπηρεσία συμβουλὲς γιὰ ἄμβλωση. Τὸ 90% ἀπ' αὐτὲς ὑπεβάλλοντο ἕως τώρα σὲ ἄμβλωση ἐκτὸς τοῦ πανεπιστημίου.

ΤΗΛΕΦΩΝΑ ΑΜΕΣΟΥ ΔΡΑΣΕΩΣ

274-444:	Πρῶται βοήθειαι
325-680:	Γενικὴ Ἀσφάλεια
278-713:	Ἀστυνομικὴ Διεύθυνσις
277-881:	Α' Ἀστυν. Τμῆμα
277-882:	Β' Ἀστυν. Τμῆμα
328-201:	Γ' Ἀστυν. Τμῆμα
325-890:	Δ' Ἀστυν. Τμῆμα
420-612:	Ε' Ἀστυν. Τμῆμα
322-613:	Στ' Ἀστυν. Τμῆμα
324-796:	Δ)σις Χωρ)κῆς Ἀχαΐας
420-712, 420-711:	Τροχαία Χ)κῆς

Κ.Τ.Ε.Λ. ΝΟΜΟΥ ΑΧΑΪΑΣ

222-271	Σταθμάρχης— πληροφορίαι
222-327-8	Κυλικεῖον Σταθμοῦ
273-997	Ἐκδοτήρια Τριπόλεως— Αἰγίου — Ἀθηνῶν
222-164	Ἐκδοτήρια Ἀχαΐας — Βάρδας — Πύργου
276-405	Ἀποθῆκες Σταθμοῦ
420-714, 425-493:	Τμῆμα Ἀσφαλείας Προαστείων (Χωροφυλακῆς)
223-812:	Νοσοκομεῖον Γενικὸν
277-098:	Καραμανδάνειον
277-622:	Λιμεναρχεῖον
125:	ΔΕΗ, βλάβες
100:	Ἄμεσος Δράσις Πατρῶν
199:	Πυροσβεστικὴ Ἄμεσος Ἐπ.
109:	Ἄμεσος Ἐπέμβασις Χωρ.
104:	ΕΛΠΑ ὁδικὴ βοήθεια

ΣΤΑΘΜΟΙ ΤΑΞΙ

274-333	Τριῶν Συμμάχων
276-939	Πλατεία Ὄλγας
277-274	Πλατεία Ὄλγας
330-960	Β. Ἠπείρου—Κορίνθου
425-201	Πλατεία Πυροσβεστείου
424-485	Πλ. Ἁγίας Σοφίας
322-181	Ἑλλησπόντου— Ἁγίας Τριάδος
276-127	Καρόλου—Γκότση
323-436	Δροσιὰ Πατρῶν
425-201	Πυροσβεστείου
325-480	Πλατ. Ἐλευθερίας
328-411	Πλατεία Ἐλευθερίας
321-116	Δικαστηρίων
328-356	Τριῶν Ναυάρ—Κορίνθου
328-813	Β. Ἠπείρου Σολωμοῦ
429-824	Πανεπιστημιούπολις
420-054	Κορίνθου—Κιλκὶς
422-744	Πλατεία Νόρμαν
327-930	Ὑψηλὰ Ἀλώνια
327-837 & 328-533	Ὑψηλὰ Ἀλώνια—Μεσολογγίου
423-233	Α' Νεκροταφεῖον
270-673	Ταμπάχανα
270-766	Γούναρη—Ὑψηλάντου
275-874	Τσολιᾶ
420-750	Μπύρα Μαράτου
327-377	Μαρούδα
279-590 ἢ 275-322	Συνόρων
325-971	Ἀθ. Διάκου
320-374	Τριῶν Ναυάρχων
422-630	Πλατεία Γιαννιτσῶν
323-188	Βοὺδ
325-467	Β. Ἠπείρου—Σολωμοῦ
324-242	Ἁγ. Τριάδος
325-617	Κρατ. Νοσοκομεῖο
320-459	Σκαγιοπουλείου
322-320	Δικαστηρίων
322-087	Γούναρη—Ἁγ. Ἀνδρέου
325-912	Ψαραγορᾶς
326-666	Μαρούδα
271-357	Κανακάρη—Πατρέως
270-673	Πλατεία Ταμπαχάνων
327-049	Τριῶν Ναυάρχων—Κορίνθου
279-441	Ἁγ. Νικολάου — Κορίνθου
324-029	Ἁγ. Ἀνδρέου —Τριῶν Ναυάρχων
423-530	Ἕλληνος Στρατιώτου— 5 Πηγαδίων
420-555	Κύπρου-Ἑλ. Στρατιώτου
279-436	Ἁγ. Ἀνδρέου— Κολοκοτρώνη
272-502	Ἁγ. Νικολάου — Ὑψηλάντου
270-129	Ἁγίου Δημητρίου—Γερμανοῦ
275-754	Πλατ. Συμμάχων
277-111	Πλατεία Γεωργίου
327-057	Ἁγίας Βαρβάρας
328-266	Ἁγία Βαρβάρα
328-993	Πλατεία Ὁμονοίας
328-100	Πλατεία Ὁμονοίας
321-951	Ὁμονοίας
270-404	Πλατεία Ὁμονοίας
270-133	Πλατεία Ὁμονοίας
277-160	Πλατεία Ὁμονοίας
278-352	Κάτω μέρος πλ. Γεωργίου
931-294	Δρεπάνου
978-046	Ροΐτικα
521-330	Παραλία Τσαούση
325-951	Κουκούλι
325-216	Ζαρουχλέϊκα
327-522	Ἁγ. Γεωργ. Λάγγουρα
981-486	Μιντιλογλίου
279-798	Μπεγουλακίου
327-552	Ἁγ. Χαράλαμπος Ζαρουχλεϊκων
327-142	Ζαρουχλέϊκα
327-891	Ψαροφάϊ
378-474	Βραχνεΐκων
325-353	Ἅγ. Ἰωάννης Πράτσικα
330-490	Ἐργατικαὶ Κατοικίαι — Ψαροφάϊ
330-490	Ἐργ. Κατοικίαι, Ψαροφάϊ
223-215	Πιάτσα Γεν. Νοσοκομείου

ΔΙΣΚΟΙ
ΜΝΗΜΟΣΥΝΩΝ
ΚΩΝ. ΠΑΝΑΓΙΩΤΑΚΟΠΟΥΛΟΣ
ΕΚΘΕΣΙΣ - ΕΡΓΑΣΤΗΡΙΟΝ
ΠΑΝΕΠΙΣΤΗΜΙΟΥ 120
ΖΑΒΛΑΝΙ
ΤΗΛΕΦ. 425-581

Δὲν ἐξασφαλίζεται ἡ ἐπιβίωση μὲ τὴν ὁλικὴ μαστεκτομὴ

ΟΥΑΣΙΓΚΤΩΝ, (ΑΠΕ). Μιὰ «ὁλικὴ» μαστεκτομή, σὲ περίπτωση καρκίνου τοῦ στήθους, δὲν θεωρεῖται, γενικά, ὡς πιὸ ἀποτελεσματικὴ ἀπὸ μία ἁπλῆ μαστεκτομή, σύμφωνα μὲ μελέτη, τὴν ὁποία πραγματοποίησαν εἰδικοὶ τοῦ Πανεπιστημίου τοῦ Χάρβαρντ.

Στὴν «ὁλική» μαστεκτομὴ ἀφαιρεῖται ὄχι μόνο τὸ στῆθος, ὅπως στὴν ἁπλῆ μαστεκτομή, ἀλλὰ καὶ ὁ θωρακικὸς μῦς.

Ἡ μελέτη, ποὺ ἀναφέρεται στὰ ἀποτελέσματα διετῶν ἐρευνῶν στὴ Δανία, τὴ Βρεταννία καὶ τὶς Ἡνωμένες Πολιτεῖες, βεβαιώνει ὅτι δὲν κατέστη δυνατὸ νὰ ἐπισημανθῆ ὁποιαδήποτε διαφορά, ὅσον ἀφορᾶ στὴν ἐλπίδα ἐπιβιώσεως, μεταξὺ γυναικῶν ἀσθενῶν ποὺ ὑπέστησαν τὴν λεγομένη «ὁλική» μαστεκτομὴ καὶ ἐκείνων, ποὺ ὑπεβλήθησαν σὲ ἁπλῆ ἐπέμβαση τοῦ εἴδους αὐτοῦ, συνδυασμένη μὲ ραδιοθεραπεία.

Στὴν ἔκθεσή τους, οἱ ἐν λόγω εἰδικοὶ τονίζουν, ὅτι τὰ 40% τῶν γυναικῶν, ποὺ προσβάλλονται ἀπὸ καρκίνο τοῦ στήθους, πεθαίνουν.

Τὰ κορίτσια εἶναι δύσκολο νὰ γίνουν αὐτὸ ποὺ ἐπιθυμοῦν

● ΣΥΝΕΧΕΙΑ ΕΚ ΤΗΣ 4ης ΣΕΛΙΔΟΣ

περισσότερο χρόνο στὴν διάθεσί του ἀπὸ ἐκεῖ». Ἡ κ. Κόϋνς Τὸ υπερτ ἵδρυσε καὶ διευθύνει μία εταιρία ηλεκτρονικων υπολογιστῶν στο Ἀμβοῦργο, μὲ 60 υπαλλήλους. Τὰ κέρδη της τὰ επενδύει ξανὰ στην ἐπιχείρησι, διότι, κατὰ τὴ γνώμη της, οἱ μικρὲς καὶ μεσαῖες ἐπιχειρήσεις, πρέπει νὰ μεγαλώνουν συνεχῶς ἂν θέλουν νὰ ἐπιβιώσουν.

»Οἱ γυναῖκες — ἐπιχειρηματίες δὲν εἶναι ἰδιαίτερα πρόθυμες νὰ φανερώνουν τὰ χόμπυ τους. Ἂν εἶναι συλλέκτριες σπανιων ἀντικειμένων, προσπαθοῦν νὰ μειώσουν τὴν ἀξία τῆς συλλογῆς τους, λέγοντας ὅτι ἀγοράζουν ποῦ καὶ ποῦ ἕνα μπιμπελὸ. Ἂν ἡ κόρη τους πηγαίνει ἱππασία, ὑποστηρίζουν ὅτι τὸ ἄλογο ποὺ τοὺς ἀγόρασαν ἀνήκει σὲ εὐτελῆ ράτσα.

»Γενικὰ ἡ ἐπιφυλακτικὴ στάσι τῶν γυναικῶν —ἐπιχειρηματιῶν ἀναφορικὰ μὲ τὴν οἰκονομική τους κατάστασι καὶ τὸν τρόπο ποὺ ξοδεύουν τὰ χρήματά τους ὀφείλεται κατὰ μέγα μέρος στὴν ἀρνητικὴ εἰκόνα ποὺ ἔχει σχηματισθῆ γιὰ τοὺς βιομηχάνους τὰ τελευταῖα χρόνια, στὴν ὁμοσπονδιακὴ δημοκρατία τῆς Γερμανίας. Αὐτὴ ἡ κακὴ εἰκόνα συζητήθηκε ἐπὶ μακρὸν κατὰ τὴν συγκέντρωσι τοῦ Σάαρμπρύκεν.

»Τέλος, φαίνεται ὅτι οἱ γυναῖκες ἐπιχειρηματίες δὲν ἐνδιαφέρονται πολὺ γιὰ τὴν θηλυκότητά τους. Πολὺ περισσότερο ἐνδιαφέρον δείχνουν γιὰ μιὰ εὐνοϊκὴ ἐξέλιξι τῶν κερδῶν ἀπὸ τὶς πωλήσεις καὶ γιὰ ἕνα ὑγιῆ ἰσολογισμό, παρὰ γιὰ ὄνειρα γλυκειᾶς ζωῆς, ἔστω καὶ ἂν ἀναφέρωνται στὸ μέλλον».

Ὁ Νταγιὰν θὰ γίνη ὑπουργὸς στὴν νέα ἰσραηλινὴ κυβέρνηση

Ἂν καὶ ἀνήκει σὲ ἄλλο κόμμα

ΤΕΛ ΑΒΙΒ, (ΑΠΕ). Ὁ μελλοντικὸς πρωθυπουργὸς κ. Μεναχὲμ Μπεγκὶν εἰσχώρησε στὶς τάξεις τοῦ ἡττημένου Ἐργατικοῦ κόμματος καὶ ἐπέλεξε τὸν κ. Νταγιὰν ὡς ὑπουργὸ τῶν Ἐξωτερικῶν στὴν κυβέρνηση συνασπισμοῦ ποὺ θὰ σχηματίση, διότι, ὡς εἶπε, «θέλουμε τὸ Ἰσραὴλ νὰ διαθέτη ὑψηλὸ γόητρο κατὰ τὰ προσεχῆ χρόνια».

Ὁ αἰφνιδιαστικὸς διορισμὸς τοῦ πρώην ὑπουργοῦ τῆς Ἀμύνης συνεκλόνισε τὸ Ἐργατικὸ κόμμα καὶ ἀνέστειλε τὶς προσπάθειες γιὰ τὸ σχηματισμὸ συνασπισμοῦ μεταξὺ τοῦ Δεξιοῦ κόμματος «Λίκουντ» τοῦ κ. Μπεγκὶν καὶ τοῦ Δημοκρατικοῦ Κινήματος γιὰ ἀλλαγή, μιᾶς Κεντρώας ὁμάδος μὲ ἐπικεφαλῆς τὸν καθηγητὴ Γιαντίν.

Ὁ καθηγητὴς Γιαντὶν δήλωσε: «Πρόκειται γιὰ αὐθαίρετη μονομερῆ ἐνέργεια τοῦ «Λίκουντ», τὴ στιγμὴ ποὺ συζητούσαμε τὸ ἐνδεχόμενο συμμετοχῆς μας σὲ κυβέρνηση συνασπισμοῦ.

»Δὲν εἴχαμε ἀκόμα ἀρχίσει νὰ συζητοῦμε τὴν ἐπάνδρωση τῶν ὑπουργικῶν ἀξιωμάτων καὶ πληροφορούμαστε ξαφνικά, ὅτι προσφέρθη συγκεκριμένο ὑπουργεῖο στὸν κ. Νταγιάν».

Κατὰ τοὺς πολιτικοὺς παρατηρητές, ὁ ἴδιος ὁ καθηγητὴς Γιαντὶν εἶχε τὴν ἐλπίδα νὰ γίνη ὑπουργὸς Ἐξωτερικῶν, σὲ περίπτωση συμμετοχῆς τοῦ κόμματός του σὲ κυβέρνηση συνασπισμοῦ.

Ἀντίθετα, ἄλλο κόμμα, τὸ Ἐθνικὸ Θρησκευτικό, ποὺ ἴσως νὰ μετάσχη στὴν κυβέρνηση συνασπισμοῦ, χαιρέτησε τὴν προσφορὰ ὑπουργείου στὸν κ. Νταγιάν, ποὺ διετέλεσε ἀρχηγὸς τοῦ Γενικοῦ Ἐπιτελείου Ἐνόπλων Δυνάμεων τοῦ Ἰσραήλ.

«Ἡ ἀπόφαση ἐλήφθη ὑπεράνω κομματικῶν ὑπολογισμῶν», δήλωσε ὁ κ. Μπεγκὶν σὲ συνέντευξή του πρὸς τὸν κρατικὸ ραδιοσταθμὸ ἀπὸ τὸ θάλαμο τοῦ νοσοκομείου, στὸ ὁποῖο νοσηλεύεται ἀπὸ καρδιακὴ προσβολή, ποὺ οἱ γιατροὶ χαρακτήρισαν ὡς ἐλαφρᾶς μορφῆς.

Ὁ ἴδιος ὁ κ. Νταγιὰν δὲν σχολίασε τὸ διορισμό, ἀλλὰ περιορίστηκε νὰ ἐπιβεβαιώση τὴν ἀνακοίνωση τοῦ «Λίκουντ».

Ἡ εἴδηση προκάλεσε ὠργισμένη ἀντίδραση τοῦ Ἐργατικοῦ κόμματος, ποὺ κυβέρνησε τὸ Ἰσραὴλ ἀπὸ τῆς ἱδρύσεως τοῦ κράτους, πρὶν ἀπὸ 29 χρόνια.

Ἡ ἐφημερίδα «Γεντιὸτ Ἀχρονότ» φέρει τὸν ὑπουργὸ Ἀμύνης κ. Σιμὸν Περές, ποὺ ἡγήθη τῶν Ἐργατικῶν κατὰ τὸν προεκλογικὸ ἀγῶνα, ὡς δηλώσαντα: «Ἦταν δυσάρεστη ἔκπληξη. Δὲν τὴν καταλαβαίνω. Ἂν ὅμως μεταπηδήσει στὸ «Λίκουντ», θὰ πρέπει νὰ ἐπιστρέψη τὴν ἐντολή του στὸ Ἐργατικὸ κόμμα».

Νομομαθεῖς λένε, ὅτι εἶναι ἀσαφῆ τὰ συνταγματικὰ ζητήματα ποὺ ἐγείρονται, ὅταν μέλος ἑνὸς κόμματος συμφωνῆ νὰ συμμετάσχη σὲ κυβέρνηση ποὺ σχηματίζει ἄλλο κόμμα, πρὶν ἀκόμα ὁρκισθῆ σὰν μέλος τοῦ «Κνεσσέτ» (Κοινοβουλίου).

Δὲν εἶναι ἀκόμα βέβαιο, ἂν ὁ κ. Νταγιὰν πρέπει νὰ παραιτηθῆ ἐπίσημα ἀπὸ τὴν ἕδρα τοῦ βουλευτῆ τοῦ Ἐργατικοῦ κόμματος καὶ ἂν τὸ κάνη, ἂν θὰ μεταπηδήση στὸ «Λίκουντ».

Κατὰ τὴν ἰσραηλινὴ νομοθεσία, ὅμως, ὁ κ. Νταγιὰν θὰ μποροῦσε νὰ παραιτηθῆ ἀπὸ βουλευτὴς καὶ νὰ διορισθῆ ὑπουργός, σὰν μέλος τοῦ Κοινοβουλίου, χωρὶς ψῆφο. Καὶ ἄλλοτε ὑπουργικὰ ἀξιώματα δόθηκαν σὲ ἐξωκοινοβουλευτικούς.

Ἀθλητὴς ὑπεβλήθη σὲ μεταμόσχευση νεφροῦ 5 φορὲς

ΛΕΞΙΝΓΚΤΟΝ, (Κεντάκυ). Ἕνας Ἀμερικανός, ἡλικίας 32 ἐτῶν, ἐπιζεῖ, ἀπὸ τριῶν περίπου ἐτῶν, μιᾶς πέμπτης κατὰ σειρὰ μεταμοσχεύσεως νεφροῦ. Ἡ περίπτωσή του θεωρεῖται ὡς μοναδικὴ στὰ ἀμερικανικὰ ἰατρικὰ χρονικά.

Ὁ Τόμας Μοράν, ἕνας παίκτης καλαθοσφαίρας τοῦ Λέξινγκτον, στὴν πολιτεία Κεντάκυ, εἶχε ἀναγκασθῆ νὰ ἐγκαταλείψη κάθε ἐπαγγελματικὴ δραστηριότητα, ὅταν ὑπέστη νεφρικὴ ἀνεπάρκεια τὸ 1970.

Ἀπὸ τὸν Αὔγουστο τοῦ 1970 μέχρι τὴν ἄνοιξη τοῦ 1974 τοῦ ἔγιναν τέσσερις ἀνεπιτυχεῖς μεταμοσχεύσεις νεφροῦ, γιατὶ συνέβαινε ἀποβολὴ τοῦ ξένου σώματος ἐκ τοῦ ὀργανισμοῦ, ἔπειτα ἀπὸ λίγο καιρό, κάθε φορά.

Ὁ Μορὰν ὑποβλήθηκε, πρὶν ἀπὸ τρία χρόνια, σὲ μιὰ πέμπτη ἐγχείρηση μεταμοσχεύσεως νεφροῦ, ἡ ὁποία, αὐτὴ τὴ φορὰ σημείωσε ἐπιτυχία.

ΜΝΗΜΟΣΥΝΟΝ

Τελοῦντες αὔριον Σάββατον καὶ ὥραν 9 π.μ. εἰς τὸν ἱερὸν ναὸν Ἁγίας Μαρίνης (Νεκροταφεῖον) Ροΐτικων Πατρῶν, ἐτήσιον μνημόσυνον ὑπὲρ ἀναπαύσεως τῆς ψυχῆς τῆς προσφιλοῦς μας συζύγου, μητρός, ἀδελφῆς, μάμμης καὶ θείας

ΚΑΤΙΝΑΣ Α. ΤΣΙΡΟΥ

παρακαλοῦμεν πάντας τοὺς τιμῶντας τὴν μνήμην της ὅπως προσέλθουν καὶ ἑνώσουν μεθ' ἡμῶν τὰς πρὸς τὸν Ὕψιστον δεήσεις των.

Ὁ σύζυγος: Ἀρίστος. Τὰ τέκνα: Παναγιώτης καὶ Σωτηρία, Νικόλαος καὶ Εὔχαρις, Σωτήριος Τσίρου, Ἑλένη καὶ Ἠλίας Γιαννακόπουλος. Οἱ ἀδελφοί. Οἱ ἔγγονοι. Οἱ ἀνεψιοί. Οἱ λοιποὶ συγγενεῖς.

Νέον Γραφεῖον Τελετῶν ΑΝΔΡΕΟΥ ΚΙΑΦΑ — Γούναρη 173 & Ἁγίου Δημητρίου, τηλ. 276-295

ΚΗΔΕΙΑΙ

Τὸν λατρευτόν μας

ΝΙΚΟΝ ΑΝΔΡ. ΓΕΩΡΓΙΟΥ

(ΕΤΩΝ 25 ΑΞΙΩΜΑΤΙΚΟΝ ΑΕΡΟΠΟΡΙΑΣ)

θανόντα χθές, ἐξ ἀεροπορικοῦ δυστυχήματος, κηδεύομεν σήμερον Παρασκευὴν καὶ ὥραν 1 μ.μ. ἐκ τοῦ ἱεροῦ ναοῦ Ἁγίου Ἀνδρέου Πατρῶν.

Οἱ γονεῖς: Ἀνδρέας καὶ Μαρούλα Γεωργίου. Οἱ ἀδελφοί: Ντῖνος καὶ Ἀλεξάνδρα Γεωργίου, Ἄννα Γεωργίου, Ἀνδρέας καὶ Λέλα Χριστοπούλου, Τάσος καὶ Τούλα Φιλιπποπούλου. Οἱ θεῖοι. Οἱ ἐξάδελφοι. Τ' ἀνήψια. Οἱ λοιποὶ συγγενεῖς.

Γραφεῖα Τελετῶν: ΓΕΡ. ΜΑΡΑΤΟΣ, Ζαΐμη — Κανακάρη 40, τηλ. 274-367, 276-956, Μαιζῶνος 34 — Πατρέως, τηλ. 272-416 καὶ ΝΑΥΠΑΚΤΟΣ τηλ. 27-436

Τὸν πολυαγαπημένον μας σύζυγον, πατέρα, υἱόν, ἀδελφὸν καὶ θεῖον

ΓΕΩΡΓΙΟΝ ΑΡΙΣΤΟΤΕΛΟΥΣ ΣΚΟΥΡΑΝ

ΠΑΝΤΟΠΩΛΗΝ (ΕΤΩΝ 42)

θανόντα κηδεύομεν σήμερον Παρασκευὴν καὶ ὥραν 5 μ.μ. ἐκ τοῦ ἱεροῦ ναοῦ Ἁγίας Παρασκευῆς Κρυονερίου Καλαβρύτων (Ἀσάνι). Ἀναχώρησις ἐκ τῆς οἰκίας μας Πατρέως 24, ὥρα 3 μ.μ.

Ἡ σύζυγος: Μαρία. Ἡ θυγάτηρ: Πόπη. Οἱ γονεῖς: Ἀριστοτέλης καὶ Καλλιόπη Σκούρα. Οἱ ἀδελφοί: Κώστας Σκούρας, Ἀνδρέας Σκούρας, Παναγιώτα καὶ Κωνσταντῖνος Σιλαΐδης, Ἄννα καὶ Ἀνδρέας Ζύγουρας, Σοφία καὶ Δημήτριος Καραμπίνης, Νικόλαος Φραντζῆς. Οἱ ἀνεψιοί. Οἱ ἐξάδελφοι. Οἱ λοιποὶ συγγενεῖς.

Γραφεῖον Ἱερῶν Τελετῶν ΚΩΣΤΑ Ι. ΧΑΡΙΤΑΤΟΥ, Πατρέως 84 (ἔναντι Νομαρχίας), τηλ: 277 - 006, 275 - 858

Τὸν προσφιλῆ μας πατέρα, πάππον, προπάππον καὶ θεῖον

ΒΑΣΙΛΕΙΟΝ Κ. ΚΥΡΙΑΚΟΠΟΥΛΟΝ

(ΕΤΩΝ 101)

θανόντα χθές, κηδεύομεν σήμερον Παρασκευὴν καὶ ὥραν 10 π.μ. ἐκ τῆς ἐν Μονοδενδρίῳ οἰκίας μας.

Τὰ τέκνα: Ἠλίας καὶ Ἰωάννα, Ἀνδρέας καὶ Βασιλικὴ Κυριακόπουλοι, Ἑλένη (χήρα) Ἰωάν. Λάμπρου, Ἀλεξάνδρα καὶ Γεώργιος Πετρόπουλος, Δήμητρα καὶ Δημήτριος Μανοῦσος, Ἀσπασία (χήρα) Μακρυγιέννη, Ἰωάννα καὶ Κων)νος Χριστοδουλόπουλος. Οἱ ἔγγονοι. Οἱ δισέγγονοι. Οἱ ἀνεψιοί. Οἱ λοιποὶ συγγενεῖς.

Γραφεῖον Τελετῶν ΑΝΔΡΕΟΥ ΚΙΑΦΑ, Γούναρη 173 & Ἁγίου Δημητρίου, τηλ: 275 - 295. Κάτω Ἀχαΐας 22 - 077.

Τὸν προσφιλῆ μας σύζυγον, πατέρα, ἀδελφόν, θεῖον καὶ πάππον

ΔΗΜΗΤΡΙΟΝ ΑΘ. ΑΛΕΞΟΠΟΥΛΟΝ

ΚΤΗΜΑΤΙΑΝ (ΕΤΩΝ 69)

θανόντα κηδεύομεν σήμερον Παρασκευὴν καὶ ὥραν 11.30 π.μ. ἐκ τοῦ ἱεροῦ ναοῦ Σωτῆρος (Ἐγλυκάδος).

Ἡ σύζυγος: Κωνσταντίνα. Τὰ τέκνα: Ἀπόστολος καὶ Σπυριδούλα, Χρῖστος καὶ Νικολίτσα, Κωνσταντῖνος καὶ Ἄννα Ἀλεξόπουλοι, Εἰρήνη καὶ Νικόλαος Ἀλεξόπουλος, Γκόλφω καὶ Ἀνδρέας Τσιπνιανίτης. Οἱ ἀδελφοί. Οἱ ἀνεψιοί. Οἱ ἔγγονοι. Οἱ λοιποὶ συγγενεῖς.

Γραφεῖον Ἱερῶν Τελετῶν ΚΩΣΤΑ Ι. ΧΑΡΙΤΑΤΟΥ, Πατρέως 84 (ἔναντι Νομαρχίας), τηλ: 277 - 006, 275 - 858

ΜΝΗΜΟΣΥΝΑ

Τελοῦντες αὔριον Σάββατον καὶ ὥρα 8.30 π.μ. στὸν ἱερὸ ναὸ Παναγίας Ἀλεξιωτίσσης (Β' Νεκροταφεῖον) 40θήμερο μνημόσυνο ὑπὲρ ἀναπαύσεως τῆς ψυχῆς τοῦ ἀξέχαστου παιδιοῦ καὶ πατέρα

ΠΑΡΗ ΔΕΡΓΟΥΤΗ

παρακαλοῦμεν τοὺς τιμῶντας τὴν μνήμην του ὅπως προσέλθουν καὶ ἑνώσουν μεθ' ἡμῶν τὰς πρὸς τὸν Ὕψιστον δεήσεις των.

Ἡ μητέρα του: Μαρία Νικ. Δεργούτη. Τὸ παιδί του: Νῖκος. Οἱ ἐξάδελφοι. Οἱ ἀνεψιοί.

Ἰδιαίτεραι προσκλήσεις δὲν θὰ σταλοῦν.

Τελοῦντες αὔριον Σάββατο καὶ ὥραν 9 π.μ. εἰς τὸν ἱερὸν ναὸν Παναγίας Ἀλεξιωτίσσης (Β' Νεκροταφεῖον) Πατρῶν, 40θήμερον μνημόσυνον ὑπὲρ ἀναπαύσεως τῆς ψυχῆς τοῦ λατρευτοῦ μας πατρός, ἀδελφοῦ, πάππου καὶ θείου

ΔΗΜΗΤΡΙΟΥ ΑΝΑΣΤ. ΣΟΥΡΜΕΛΗ

(ΕΤΩΝ 64)

παρακαλοῦμεν πάντας τοὺς τιμῶντας τὴν μνήμην του ὅπως προσέλθουν καὶ ἑνώσουν μεθ' ἡμῶν τὰς πρὸς τὸν Ὕψιστον δεήσεις των.

Τὰ τέκνα: Ἠλίας καὶ Μαργαρίτα Σουρμελῆ. Οἱ ἀδελφοί: Κωνσταντῖνος καὶ Μαρία Σουρμελῆ, Σοφία καὶ Θεοδόσιος Ρουχωτᾶς, Ἑλένη (χήρα) Ἰωάν. Σουρμελῆ. Οἱ ἀνεψιοί. Οἱ ἔγγονοι. Οἱ λοιποὶ συγγενεῖς.

Νέον γραφεῖον τελετῶν ΚΩΝΣΤ. ΤΣΑΝΤΑΡΛΙΩΤΗ Καλαβρύτων 76 (Ἔναντι ἐργατικῶν κατοικιῶν Ψαροφαΐου) Τηλ. 326-842, 326-205

Τελοῦντες αὔριον Σάββατον καὶ ὥραν 8.30 π.μ. εἰς τὸν ἱερὸν ναὸν Παναγίας Ἀλεξιωτίσσης 40θήμερον μνημόσυνον, ὑπὲρ ἀναπαύσεως τῆς ψυχῆς τῆς προσφιλοῦς μας μητρός, ἀδελφῆς, μάμμης καὶ θείας

ΕΥΘΑΛΙΑΣ ΖΑΧΑΡΙΟΥΔΑΚΗ

παρακαλοῦμεν πάντας τοὺς τιμῶντας τὴν μνήμην της ὅπως προσέλθουν καὶ ἑνώσουν μεθ' ἡμῶν τὰς πρὸς τὸν Ὕψιστον δεήσεις των.

Ὁ σύζυγος: Ἠλίας.

Τὰ τέκνα: Κατίνα καὶ Τσάρλις Γκίλινγκαμ, Δημήτριος καὶ Πίτσα, Ἰωάννης καὶ Ζιγκρούμ Ζαχαριουδάκη. Αἱ ἀδελφαί. Οἱ ἔγγονοι. Οἱ ἀνεψιοί. Οἱ λοιποὶ συγγενεῖς.

Γραφεῖον Τελετῶν ΚΩΝ. ΠΑΝΑΓΙΩΤΑΚΟΠΟΥΛΟΥ Πατρῶν: Φωκέας καὶ Καλαβρύτων τηλ: 324-838 — 324-855. Ἀθηνῶν: Ἀμπελακίων 3 (Ἀμπελόκηποι) τηλ: 643-2069 — 643-4930