ΣΗΜΕΙΩΜΑΤΑΡΙΟ

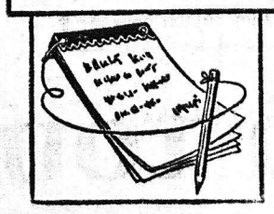

Η ΕΞΑΡΣΙΣ τῆς ἐγκληματικότητος διεθνῶς ἀνησυχεῖ τοὺς πάντας. Εἰδικοὶ ἐπιστήμονες ἀσχολοῦνται μὲ τὸ ζήτημα αὐτὸ καὶ προτείνουν διαφόρους λύσεις. Ἰδοὺ μία ἐνδιαφέρουσα τοποθέτηση τοῦ θέματος, ἀπὸ σημείωμα θεσσαλικῆς ἐφημερίδος: «Δὲν παίζει φαίνεται, καὶ πολὺ σημαντικὸ ρόλο τὸ γονὶς ὅτι οἱ κακοποιοὶ καὶ οἱ ἀνήθικοι διάκονται συστηματικὰ καὶ μὲ ζῆλο, ἐφ' ὅσον εἶναι ἐλεύθερη ἡ καλλιέργεια τῆς ἐγκληματικότητος καὶ τῆς ἀηθικότητος. Τὸ κακὸ ἀνάγνωσμα, ἡ θρώμη εἰκόνα, οἱ ἀνεξέλεγκτες συναναστροφές, τὸ ἄσχημο παράδειγμα καὶ ἡ ἀνοχὴ πολιορκοῦν τὸν ἄνθρωπο ἀπὸ τὴν παιδική του ἡλικία μέχρι τὰ γεράματά του καὶ παίζουν ἀποφασιστικὸ ρόλο στὴν διαπλαση τοῦ χαρακτῆρος του μὲ ἀποτέλεσμα νὰ ἐμφανίζῃ μειωμένη ἀντίσταση πρὸς τὴν παρανομία καὶ τὴν διαφθορά. Καὶ κάποτε τὸ ἄτομο μὲ τὴν μειωμένη αὐτὴ ἀντίσταση, θὰ βρεθεῖ μπροστὰ σὲ ἕνα δυνατὸ πειρασμὸ καὶ τότε θὰ κάνει τὸ πρῶτο του ὀλίσθημα πρὸς τὸ χῶρο τῆς ἐγκληματικότητος καὶ τῆς διαφθορᾶς καὶ ἀπὸ ἐκεῖ καὶ πέρα ἀρχίζει ὁ κατήφορος τοῦ... βρεγμένου ποὺ δὲν φοβᾶται πλέον τὴν βροχή. Οἱ καταδιωκτικὲς ἀρχὲς καὶ ἡ δικαιοσύνη μποροῦν νὰ ἐξουδετερώνουν τὴν ὀραστηριότητα τῶν ἐγκληματιῶν κλεινοντάς τους στὶς φυλακὲς καὶ τὶ ἀναμορφωτήρια, δὲν ἔχουν ὅμως τὴ θαυματουργὸ δύναμι νὰ ἐμποδίζουν τὴν δημιουργία παράνομων, κακοποιῶν καὶ διεφθαρμένων ἀτόμων καὶ αὐτὸ εἶναι ἐκεῖνο ποὺ βασικὰ πρέπει νὰ ἐνδιαφέρει μιὰ κοινωνία ποὺ ἔχει ἐπίγνωσι τοῦ προορισμοῦ της. Οἱ κακοποιοί, οἱ παράνομοι καὶ οἱ ἀνήθικοι δὲν εἶναι τίποτε ἄλλο παρὰ τὰ συμπτώματα μιᾶς βαρειᾶς ἀρρώστειας ποὺ καταπρέχει τὴν κοινωνία καὶ εἶναι γνωστὸ ὅτι καμμιὰ ἀρρώστεια δὲν θεραπεύεται πραγματικὰ ὅταν προσπαθοῦμε νὰ κτυπήσουμε τὰ συμπτώματα ποὺ τὴν φανερώνουν καὶ ὄχι τὶς αἰτίες ποὺ τὴν προκαλοῦν. Δὲν ἀρκεῖ νὰ στέλνουμε τοὺς παραβάτες τοῦ νόμου στὴν φυλακὴ καὶ γὰ πριορίζουμε γιὰ ἕνα μικρὸ ἢ μεγάλο χρονικὸ διάστημα τὴν κακοποιὸ δραστηριότητά τους. Ἐκεῖνο ποὺ ἐπιβάλλεται νὰ κάνουμε εἶναι νὰ πάρουμε ὅλα ἐκεῖνα τὰ μέτρα ποὺ ἂν δὲν ἐμποδίσουν, τουλάχιστον θὰ περιορίσουν τὴν δημιουργία ἐγκληματιῶν καὶ διεφθαρμένων μέσα στοὺς κόλπους τῆς κοινωνίας μας. Μέτρα ποὺ θὰ τὰ ἐμπνέει ἡ στοργὴ καὶ τὸ ἐνδιαφέρον ὅλων μας πρὸς τοὺς συνανθρώπους μας».

***

ΣΠΟΥΔΑΙΑ νέα... Τὸ κοινὸ κρυολόγημα ἀποτελεῖ ἀκόμα καὶ σήμερα μιὰ σπαζοκεφαλιὰ γιὰ τοὺς γιατροὺς. Κι' ὅλα τὰ φάρμακα ποὺ κατὰ καιροὺς διαφημίσθηκε ὅτι θεραπεύουν αὐτὸ τὸ μυστηριώδες νόσημα, ἀποδείχθηκε ὅτι δὲν κάνουν ἀπολύτως τίποτε. Νὰ ὅμως, ποὺ δυὸ σοβαρὰ πανεπιστήμια — τὸ πανεπιστήμιο τοῦ Στάνφορντ καὶ τὸ πανεπιστήμιο τοῦ Ἰλλινόϊς — ἀνεκάλυψαν μιὰ οὐσία, ποὺ βρίσκεται μέσα στὸ σῶμα μας καὶ ποὺ μπορεῖ νὰ προστατεύσει τὸν ἄνθρωπο ἀπὸ τὸ μυστηριώδες ἐκεῖνο νόσημα ποὺ ἀποκλείεται «κρυολόγημα». Καὶ ἡ οὐσία αὐτή, ποὺ βρίσκεται φυσιολογικὰ στὸν ὀργανισμό μας, εἶναι ἡ «ἰντερφερόνη». Ὅσοι πῆραν αὐτὴν τὴν οὐσία — ποὺ ἀκόμα δὲν παράγεται γιὰ ἐμπορικοὺς σκοπούς —δὲν ἔπαθαν κρυολογήματα. Καὶ σήμερα, οἱ ἐρευνητὲς προσπαθοῦν εἴτε νὰ φτιάξουν αὐτὴν τὴν οὐσία, εἴτε νὰ φτιάξουν ἄλλα φάρμακα, ποὺ θὰ διεγείρουν τὸν ὀργανισμό, γιὰ νὰ παράγει μόνος του, πιὸ μεγάλη ποσότητα ἰντερφερόνης, ὥστε νὰ αὐτοπροστατεύεται ἀπὸ τὸ κρυολόγημα. Ἔτσι, ὑπάρχει βάσιμη ἐλπίδα ὅτι κάποια μέρα θ' ἀπαλλαγοῦμε ἀπὸ τὸ ἐνοχλητικὸ αὐτὸ νόσημα.

***

Η ΙΔΙΩΤΙΚΗ ζωή—PRIVACY εἰς τὴν ἀγγλικὴν γλῶσσαν — ἔχει ὑποστῆ πολλὲς διαρροὲς κατὰ τὴν τελευταίαν εἰκοσαετίαν, κατὰ κοινὴν ὁμολογίαν εἰδικῶν καὶ μή. Εἰς τὴν Ἀμερικὴν καὶ εἰς τὴν Εὐρώπην διὰ νὰ διορισθῇ κανεὶς εἰς τὴν θέσιν γενικοῦ διευθυντοῦ μεγάλης ἐπιχειρήσεως καλεῖται νὰ ἀπαντήσῃ «εἰλικρινῶς» εἰς πολυάριθμα ἐρωτήματα, ἡ ὁποία δὲν ἔχει ἢ δὲν πρέπει νὰ ἔχει καμμίαν σχέσιν μὲ τὰ καθήκοντά του εἰς τὴν ἐπιχείρησιν. Εἰς τὸ ἐξωτερικὸν μεγάλα ἐμπορικὰ καταστήματα καὶ Τράπεζες τηροῦν ἀρχεῖα φερεγγυότητος τῶν πελατῶν των— κυρίως εἰς τὴν περίπτωσιν χρησιμοποιήσεως πιστωτικῶν καρτῶν — καὶ ἐκτὸς τοῦ ὅτι ἔχουν συμπεριλάβει εἰς τὰ ἀρχεῖα αὐτὰ πληροφορίες ἀπὸ ἀνεύθυνες πηγές, συμβαίνει — εἰς τὴν Γαλλίαν πρὸ ἐτῶν— νὰ πωλοῦν τὰ παλαιὰ αὐτὰ ἀρχεῖα των εἰς ἰδιωτικὰ ἐμπορικὰ γραφεῖα τὰ ὁποῖα μὲ τὴν σειρὰν των τὰ πωλοῦν εἰς νέα καταστήματα, τὰ ὁποῖα ἐνδιαφέρονται νὰ ἔχουν ἐμπορικὰς πληροφορίας διὰ τοὺς κατοίκους τῆς περιοχῆς των. Μὲ τὰ νέα ἠλεκτρονικὰ μέσα, τὰ ὁποῖα εἰς ἄλλας χώρας διατίθενται εὔκολα εἰς τὰ εἰδικὰ καταστήματα, ἠμπορεῖ κανεὶς νὰ ἀγοράσῃ ἕνα σύγχρονο λαθρακοῆς καὶ νὰ μαθαίνῃ τί συζητεῖ ὁ διπλανὸς εἰς τὸ διαμέρισμά του. Ἄλλοτε οἱ κουτσομπόλες τῆς γειτονιᾶς ἔφεραν εἰς πέρας αὐτὴν τὴν ἀποστολὴν καὶ μάλιστα πολὺ καλά. Σήμερον δὲν συγκρίνονται μὲ τὸν ἠλεκτρικὸν ἀκροατήν, ὁ ὁποῖος προσφέρει ἀπείρως χρήσεις καὶ δυνατότητες. Εἰς τὸν Ὀργανισμὸν τῶν Ἡνωμένων Ἐθνῶν ἔχει φθάσει ἀπὸ καιροῦ πρὸς συζήτησιν αὐτὸ τὸ πρόβλημα διότι ἔτσι ὅπως πᾶμε δὲν θὰ πρέπει νὰ συζητῇ κανεὶς τὰ προσωπικά του ἐλαττώματα παρὰ μόνον εἰς τὴν... κορυφὴν τοῦ βουνοῦ. Ἤδη εἰς τὴν νομοθεσίαν πολλῶν χωρῶν εἰσάγονται διατάξεις ποὺ ἀποσκοποῦν εἰς τὴν προστασίαν τῆς ἰδιωτικῆς ζωῆς. Ἀλλὰ καθὼς παρατηρεῖ ἕνας Δυτικογερμανὸς συγγραφεὺς ἡ τάσις καὶ τὰ χνάρια ὑπάρχουν πλέον λόγω τῆς ἠλεκτρονικῆς προόδου, ἡ ὁποία, ὅτι καὶ νὰ γίνῃ, θὰ προσφέρῃ τὰ μέσα διὰ τὴν διείσδυσιν εἰς τὴν ἰδιωτικὴν ζωήν. Τὸ ἀντίμετρον; «Νὰ σκέπτεσαι μόνο, νὰ μὴ μιλᾶς...», λέγει ὁ συγγραφεύς.

© ΣΥΜΠΟΛΙΤΗΣ

ΚΟΙΝΟΧΡΗΣΤΑ ΠΟΛΥΚΑΤΟΙΚΙΩΝ

Διαθέτοντας σύστημα ἠλεκτρονικοῦ ὑπολογιστοῦ ἀποσκοποῦμεν, ἐκτὸς τῶν ἄλλων, στὴν ἐξυπηρέτηση τῆς διαχειρήσεως τῶν πολυκατοικιῶν λύνοντας τὰ βασικώτερα προβλήματα ποὺ ἀντιμετωπίζουν οἱ κ.κ. διαχειρισταί, δηλαδὴ χρόνον ἐξαγωγῆς ἀποτελεσμάτων καὶ σωστοῦ καταμερισμοῦ τῶν δαπανῶν.

ΓΙΑ ΠΕΡΙΣΣΟΤΕΡΕΣ ΠΛΗΡΟΦΟΡΙΕΣ ΕΠΙΚΟΙΝΩΝΗΣΑΤΕ ΤΗΛΕΦΩΝΙΚΩΣ

ΜΗΧΑΝΟΓΡΑΦΙΚΗ ΠΑΤΡΩΝ Ο.Ε.

ΓΟΥΝΑΡΗ 25, — ΤΗΛ. 222-957

Ἀνατόλια

ΜΟΔΑ ΣΤΟ ΣΠΙΤΙ

ΑΝΑΛΑΜΒΑΝΟΜΕΝ

ΚΑΘΑΡΙΣΜΟΝ, ΦΥΛΑΞΙΝ, ΕΠΙΣΚΕΥΗΝ ΧΑΛΙΩΝ, ΦΛΟΚΑΤΩΝ ΠΑΝΤΟΣ ΤΥΠΟΥ

ΣΤΟ ΣΥΓΧΡΟΝΟ ΚΑΘΑΡΙΣΤΗΡΙΟΝ ΜΑΣ

Εἰδικευμένον προσωπικόν. Ἐγγύησις τῶν χαλιῶν σας.

ΠΡΟΣΙΤΗ ΤΙΜΗ

ΑΜΕΣΟΣ ΕΞΥΠΗΡΕΤΗΣΙΣ ΤΗΛ. 270-462

Ἀνατόλια

ΜΑΙΖΩΝΟΣ ΓΟΥΝΑΡΗ

ΚΕΝΤΡΟΝ ΕΛΕΥΘΕΡΩΝ ΣΠΟΥΔΩΝ

Κ.Ε.Σ.

ΤΜΗΜΑΤΑ:

1) ΚΟΜΜΩΤΙΚΗΣ ΤΕΧΝΗΣ
2) ΑΙΣΘΗΤΙΚΗΣ
3) ΔΙΑΚΟΣΜΗΤΩΝ
4) ΔΗΜΟΣΙΟΓΡΑΦΙΑΣ
5) ΓΡΑΜΜΑΤΕΩΝ
6) ΔΑΚΤΥΛΟΓΡΑΦΙΑΣ ΕΛΛΗΝ.
7) ΔΑΚΤΥΛΟΓΡΑΦΙΑΣ ΑΓΓΛΙΚΗΣ
8) ΛΟΓΙΣΤΙΚΗΣ
9) ΜΑΡΚΕΤΙΓΚ
10) ΣΤΕΝΟΓΡΑΦΙΑΣ ΕΛΛΗΝΙΚΗΣ
11) ΑΓΓΛΙΚΗΣ ΣΤΕΝΟΓΡΑΦΙΑΣ
12) ΞΕΝΑΓΩΝ
13) ΑΕΡΟΣΥΝΟΔΩΝ
14) ΑΓΓΛΙΚΗΣ ΕΜΠΟΡΙΚΗΣ ΑΛΛΗΛΟΓΡΑΦΙΑΣ

ΤΜΗΜΑΤΑ ΕΝΤΑΤΙΚΑ (ΤΡΙΜΗΝΟΥ — ΕΞΑΜΗΝΟΥ ΔΙΑΡΚΕΙΑΣ)

ΕΝΑΡΞΙΣ ΑΠΟ 20ῆς ΙΟΥΝΙΟΥ

ΓΡΑΦΕΙΑ — ΕΡΓΑΣΤΗΡΙΑ — ΠΛΗΡΟΦΟΡΙΑΙ:

ΚΟΡΙΝΘΟΥ 244 Β' ὄροφος — ΤΗΛΕΦ. 277-485

ΗΜΕΡΟΝΥΚΤΙΑ

ΤΕΤΑΡΤΗ

1

ΙΟΥΝΙΟΥ

Παρῆλθον 152 ἡμέραι

Ὑπολείπονται 213

Πανσέληνος

Ἀνατολὴ 6.04'

Δύσις 8.42'

Ἰουστίνου, Θεσπεσίου καὶ Χαριτοῦς μαρτύρων

Η ΗΜΕΡΑ ΤΩΝ ΠΑΤΡΩΝ

— ο —

Ἰδιοκτήτης
ΑΝΝΑ ΧΡ. ΡΙΖΟΠΟΥΛΟΥ
Βησσαρίωνος 4, Ἀθῆναι

— ο —

Ἐκδότης—Διευθυντὴς
ΧΡΙΣΤΟΣ Α. ΡΙΖΟΠΟΥΛΟΣ
Τσαμαδοῦ 47

— ο —

Ἀρχισυντάκτης
ΝΙΚΟΣ ΠΟΛΙΤΗΣ
Φιλοποίμενος 18

— ο —

Προϊστάμενος Γραφείων—Τυπογραφείων
ΧΡΙΣΤΟΣ ΑΘΑΝΑΣΙΟΥ
Φιλικῶν 2

Χρονικὸν

Τὴ ΙΟΥΝΙΟΥ

1896. Ὁ Μαρκόνι στέλνει τὸ πρῶτο τηλεγράφημα μὲ τὸν ἀσύρματο.

1963. Ὁ Χάλλαρυ καὶ ὁ Τέντγκ, κατακτοῦν τὸ Ἔβερεστ.

Ο ΑΓΙΟΣ ΤΗΣ ΗΜΕΡΑΣ

Η ΜΝΗΜΗ ΤΟΥ ΑΓΙΟΥ ΜΑΡΤΥΡΟΣ ΚΑΙ ΦΙΛΟΣΟΦΟΥ ΙΟΥΣΤΙΝΟΥ

Ἐγεννήθη τὸ 100 πρὸ Χριστοῦ, ἐν Τυρέᾳ τῆς Σαμαρείας, ὑπὸ Ἑλληνες γονεῖς. Ἐνωρὶς ἐρρίφθη εἰς τὴν ἀνάγνωσιν τῶν Ἁγίων Γραφῶν καὶ ἀργότερον ἐβαπτίσθη. Ὁ Ἰουστῖνος, ἀπεκεφαλίσθη μετ' ἄλλων χριστιανῶν.

—Μὲ πιάνει ὁ πόνος ὅταν κάνω αὐτὴ τὴν κίνηση!

ΤΟ ΣΤΑΥΡΟΛΕΞΟ

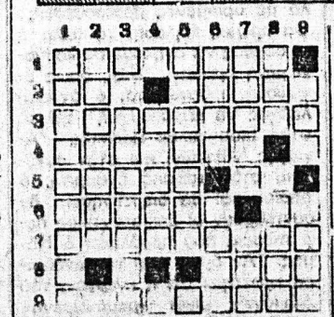

ΟΡΙΖΟΝΤΙΑ:

1. Γνωστὰ στὶς κυρίες τοῦ παλαιοῦ καιροῦ φορηταὶ διόπτραι (γαλ.).
2. Τελικὸς σύνδεσμος — Ἀντωνυμία δεικτική.
3. Ἑτέρα ὀνομασία τῆς πυγολαμπίδος (δημοτ.).
4. Πρώτη ὕλη γιὰ φθηνὲς σιγαρεθήκες.
5. Κενοὶ λόγοι —Πληθυντικὸς ἄρθρου.
6. Ἐπεθύμουν (ρῆμα) — Βιζαντινὴ νότα.
7. Γαλουχεῖ, τεχνητῶς.
8. Μία ἐποχὴ (δοτ.).
9. Γνωστὸς Ἕλλην συνθέτης.

ΚΑΘΕΤΑ:

1. Πρέπει νὰ εἶναι, πρὸ παντός, ὁ καλὸς πολιτικός.
2. Τέτοια γεγονότα διαψεύδονται συντόμως.
3. Φουσκώνεται μὲ ἀέρα (ξεν.).
4. Πόλις καὶ ἐπαρχία τῆς Ἰταλίας.
5. Γνωστὸς Ρωμαῖος ἥρως, θέσας τὸν ἔραχιόνα του ἐπὶ τῆς πυρᾶς.
6. Μικρὸν ὄχημα — Γνωστὸς Γάλλος δοσίλογος.
7. Φθηνὸ ὕφασμα, ἀντιστρ. — Υἱὸς τοῦ Διὸς καὶ τῆς Κρήτης (ἀντιστρ.).
8. Προδίδει ἰαπωνικὴν καταγωγήν, (ἀντιστρ.) — Πτωχόν, ἐνδεές (δημοτ.).
9. Μία ἀπόχρωσις (ξεν.)—Μία κεντρικὴ ὁδὸς τῶν Ἀθηνῶν, ἀντιστρ.

Η ΛΥΣΗ ΣΤΗΝ 7η ΣΕΛΙΔΑ

ΕΡΩΤΗΣΕΙΣ

1. Τί καλεῖται ἐκτακαρδία;
2. Τί εἶναι ἡ ἐκτόμησις;
3. Τί εἶναι τὸ ἐκτρόπιον;

ΑΠΑΝΤΗΣΕΙΣ ΣΤΗΝ 7η ΣΕΛ.

ΠΡΟΒΛΗΜΑ

Δύο ἐργάτες τελειώνουν τὸ ἔργο σὲ 6.18' ὧρες. Ὁ Α' τελειώνει τὸ ἔργο μόνος του σὲ ἐννιὰ ὧρες. Σὲ πόσες ὧρες θὰ τελειώσῃ ὁ Β' τὸ ἴδιο ἔργο;

Η ΛΥΣΗ ΣΤΗΝ 7η ΣΕΛΙΔΑ

Φιλοσοφία

—Ἡ ποίηση μᾶς μαθαίνει πόσο μεγάλη δύναμη ἔχομεν ἀκόμα καὶ λίγες λέξεις.

ΕΜΕΡΣΟΝ

Χιοῦμορ

Ὁ Γιώργος γνωστὸς προικοθήρας, συνοδεύει τὴν μέλλουσα σύζυγό του στὸ γιατρὸ προκειμένου νὰ λάβῃ πιστοποιητικὸ ὑγείας.

Ὁ γιατρὸς ἀφοῦ ἐξετάζει τὴ γυναίκα προσεκτικὰ παίρνει τὸ Γιώργο κατὰ μέρος, καὶ τοῦ λέει:

—Εἶμαι ὑποχρεωμένος νὰ σᾶς ἀναγγείλω ὅτι ἡ μέλλουσα γυναίκα σας δὲν εἶναι καλοῦλου καλὰ στὴν ὑγεία της.

Κι' ὁ Γιώργος ἐμπιστευτικά:

—Τὸ ξέρω καὶ αὐτὸ ἀκριβῶς εἶναι τὸ κύριον προσὸν της. Εἶναι τόσο πλούσια...

Ἐκτυποῦνται

ΠΑΝΤΟΣ ΕΙΔΟΥΣ ΕΝΤΥΠΑ

ΕΦΗΜΕΡΙΔΕΣ • ΠΕΡΙΟΔΙΚΑ • ΒΙΒΛΙΑ

"Γωνιὰ τοῦ βιβλίου"

★ ΤΥΠΟΣ • ΒΙΒΛΙΑ • ΧΑΡΤΙΚΑ • ΓΡΑΦΙΚΑ ΤΕΧΝΑΙ ★

ΑΓΙΟΥ ΝΙΚΟΛΑΟΥ 32 • ΤΗΛ. 277-396 • ΠΑΤΡΑΙ

Περιώνυμες γυναῖκες τῆς ἱστορίας

Η ΣΟΦΙΑ-ΔΩΡΟΘΕΑ ΤΟΥ ΤΣΕΛΛΕ

Ἡ πρόγονος τοῦ ἀγγλικοῦ βασιλικοῦ οἴκου

102ον

Ὅταν οἱ τέσσαρες ἄνδρες εὑρέθησαν πρὸ ἑνὸς πτώματος, ἐσκέφθησαν βεβαίως ὅτι ἔπρεπε νὰ τὸ ἐξαφανίσουν κατὰ τὸ τάχυτερον καὶ μυστικώτερον τρόπον. Ἦτο τότε τὸ μεσον τοῦ θέρους, καὶ αἱ νύκτες ἦσαν βραχύταται. Δὲν ὑπῆρχε χρόνος διὰ «ταιριμόνιες». Οἱ τέσσερες αὐλικοὶ ἔβαλαν τὸ λείψανον τοῦ Καινιξμαρκ ἐντὸς ὀνὸς σάκκου, προσέθεσαν βαρεῖς λίθους καὶ τὸ ἔρριψαν ἐπιδεξίως εἰς τὸν ποταμὸν Λάϊνε, ὅπου ἐξηφανίσθη, χωρὶς νὰ ἀπομείνῃ ἴχνος αὐτοῦ.

Τὴν νύκτα τῆς Κυριακῆς, 1ης Ἰουλίου 1694, ἡ Σοφία — Δωροθέα κατεκλίσθη ὡς συνήθως. Θόρυβοι ἐκ τοῦ μακρινοῦ διαδρόμου δὲν διετάραξαν τὸν ὕπνον της.

Εἶχε παρέλθει τὸ μεγαλύτερον μέρος τῆς ἑπομένης ἡμέρας, χωρὶς νὰ λάβῃ οὔτε λέξιν ἀπὸ τὸν Καινιξμαρκ, ὅταν ἤρχισε νὰ ὑποπτεύεται ὅτι κάτι κακὸν εἶχε συμβῆ. Ὁ ἐραστὴς της δὲν ἐσυνήθιζεν, ὅταν εὑρίσκετο εἰς τὸ Ἀννόβερον, νὰ τὴν ἀφήνῃ ἐπὶ πολὺν χρόνον χωρὶς ἕνα μήνυμά του, ἐπιστολήν ἢ σημείωμα.

Θὰ τῆς εἶχε πῆ ἀσφαλῶς ὅτι θὰ ἔφευγε διὰ τὴν Δρέσδην τὴν ἑπομένην Πέμπτην, καὶ συνεπῶς ἡ Σοφία — Δωροθέα δὲν ἦτο δυνατὸν νὰ παριγορηθῇ μὲ τὴν σκέψιν ὅτι ὁ Καινιξμαρκ εἶχε κληθῆ αἰφνιδίως ὅπως ἀναχωρήσῃ ἀμέσως, ὡς εἶχε συμβῆ πρὸ ἑνὸς ἔτους, ὅτε εἶχε διαταχθῇ νὰ ἀκολουθήσῃ τὴν προέλασιν πρὸς τὸν Ἔλβαν. Ἡ πλήρης σιωπὴ του ἐσήμαινεν εἴτε ψύχραναν τῶν αἰσθημάτων του, εἴτε ἀτύχημα. Ὅ,τι καὶ ἂν ἐπίστευσεν ἡ πριγκήπισσα, θὰ εὑρίσκετο ἀναμφιβόλως εἰς τρομερὰν κατάστασιν ἀγωνίας.

Μὴ γνωρίζουσα τί νὰ κάμῃ, ἐξεμυστηρεύθη τὴν ἀνησυχίαν της εἰς τὸν σύμβουλον Ἀλβέρτον — Φλιππον Μποῦσε —ἀσχετον μὲ τὸν στρατηγὸν Ἰωάννην Μποῦσε, σύζυγον τῆς ἀδελφῆς τῆς κομίσσης φὸν Πλάτεν — τὸν ὁποῖον ἐθεωροῦσε προφανῶς ὡς φίλον. Μετὰ δύο ἢ τρεῖς ἡμέρας, ὅταν ἡ δὶς Κνέζεμπεκ ἐπέστρεψε διὰ χιλιοστὴν φορὰν ἀπὸ τὰς ἀναζητήσεις της κομίζουσα τὴν ἰδίαν ἀπάντησιν, ὅτι ὁ Καινιξμαρκ ἦτο ἀνεύρετος, ἡ Σοφία — Δωροθέα ἀπέβαλε πᾶσαν προφύλαξιν καὶ ἀπέστειλεν εἰς τὸν προαναφερθέντα σύμβουλον μίαν γραπτὴν ἔκκλησιν:

«Κύριε. Ἐσκέφθην πάλιν ὅ,τι σᾶς εἶπα. Τρέμω ἀπὸ φόβον μὴ τὴν ἰδέαν ὅτι ἐὰν ὁ κόμης Καινιξμαρκ εὑρίσκεται εἰς χεῖρας τῆς κυρίας ποὺ γνωρίζετε, θὰ διατρέχῃ κίνδυνον ἡ ζωή του. Ἔχετε τὴν καλωσύνην νὰ ἐρευνήσετε τὴν ὑπόθεσιν, καὶ ἂς ἀναμείνωμε ὀλίγας ἡμέρας ἀκόμη διὰ νὰ λάβωμεν ὅλας τὰς δυνατὰς πληροφορίας περὶ τῆς τύχης τοῦ ἀτυχοῦς κόμητος. Ἐπαφίεμαι ἐντελῶς εἰς τὴν διακριτικότητά της, διότι μὲ τὴν παροῦσαν ψυχικὴν κατάστασιν μου, ἔχω ἀπωλέσει πλήρως τὰς φρένας».

Ἦτο βεβαίως ἀφελὴς ἡ σκέψις τῆς Σοφίας — Δωροθέας, ὅτι οἱοσδήποτε αὐλικὸς θὰ ἐφρόντιζε πρὸς χάριν της νὰ ἀνεύρῃ τὸν Καινιξμαρκ, ἀλλ' ἡ δυστυχὴς ἐπιάνετο ἀπὸ τὸ παραμικρὸν ἄχυρον. Θὰ εἶχε μάθει ἀσφαλῶς, μέσω τῆς Κνέζεμπεκ ὅτι εἶχε γίνει ἔρευνα γιὰ τὴν κατοικίαν τοῦ Καινιξμαρκ καὶ ὅτι τὰ χαρτιὰ του εἶχον κατασχεθῆ. Κατὰ πᾶσαν πιθανότητα, τόσο ἀπεφάσισαν αἱ δύο γυναῖκες νὰ ἀρνηθοῦν πᾶσαν νύξιν περὶ ἐρωτικοῦ δεσμοῦ μεταξὺ τῆς πριγκηπίσσης καὶ τοῦ Σουηδοῦ κόμητος. Ἐτήρησαν ἀμφότεραι τὴν συμφωνίαν των μέχρι τέλους, παρὰ τὰς σκαιὰς ἐρωτήσεις καὶ τὰς ἀπειλάς. Μετ' ὀλίγον χρόνον, ἡ δὶς Κνέζεμπεκ συνελήφθη, ἐνῶ ἐδηλώθη ἐναύσως εἰς τὴν κυρίαν της ὅτι ὁ Καινιξμαρκ ἦτο νεκρός.

Ἡ θέσις τῆς πριγκηπίσσης ἦτο πολὺ δυσάρεστος, διότι αἱ ἐπιστολαί, ποὺ εἶχον κατασχεθῆ εἰς τὸ γραφεῖον τοῦ Καινιξμαρκ, ἦσαν σαφῶς ἐνοχοποιητικαί. Ἀπεκάλυπταν τὸν ἔρωτάν των καὶ περιεῖχον τὰς σκέψεις των περὶ ἐνδεχομένης διαφυγῆς εἰς τὸ Βολφενμπύττελ, ἐξέφραζαν τὸ μῖσος των διὰ τὴν λήν τοῦ Ἀννοβέρου, γενικῶς, καί, ἰδιαιτέρως, διὰ μερικὰ πρόσωπα κατέχοντα ἀνωτέρας θέσεις, περιεῖχον ἐκφράσεις ἀπευθείας διὰ τὸν Γεώργιον — Λουδοβῖκον, καὶ τέλος ἐξ ἴσου σπουδαῖον ἦτο ὅτι περιεῖχον σκώμματα διὰ τὸν δούκα Γεώργιον — Γουλιέλμον τοῦ Τσέλλε, τὸν ὁποῖον ἡ θυγάτηρ του ἐχαρακτήριζεν ὡς σκληρόν, ἄδουλον καὶ ἀνοηταίοντα λόγω ἡλικίας. Αἱ ἐπιστολαὶ ἐπεδείχθησαν εἰς τὸν ἐκλέκτορα τοῦ Ἀννοβέρου, ὅστις τὰς διεβίβασεν εἰς τὸν ἀδελφόν του. Οὐδεὶς ἀμφιβάλλει διὰ τὴν αὐθεντικότητά των. Ὁ Λεϊβνίτιος ἔγραψε βραδύτερον, ὅτι ἀπεδείκνυεν ἄνευ ἀμφιβολίας τὴν ἐνοχὴν τῆς πριγκηπίσσης.

Ἡ ἀκριβὴς φύσις τῆς ἐνοχῆς της οὐδέποτε ὅμως προσδιορίσθη ἀκριβῶς. Πράγματι, ἀφέθη ἐπίτηδες ἐν ἀορίστια. Μόλις ἐγνώσθη ἡ ἐξαφάνισις τοῦ Καινιξμαρκ, κατέστη πρόδηλον εἰς τοὺς ἀρμοδίους ὅτι οἱαδήποτε συσχέτισις τοῦ ὀνόματός του μὲ ἐκεῖνο τῆς πριγκηπίσσης θὰ ἐδημιουργοῦσεν ὑπόνοιας κακοβούλου ἐνεργείας ἐναντίον αὐτοῦ ἐκ μέρους τῆς Αὐλῆς τοῦ Ἀννοβέρου. Εἰς τὴν Δρέσδην, ἐλέγετο ἀναφανδὸν πλέον ὅτι, ὁ κύριος Καινιξμαρκ εἶχε δολοφονηθῆ ποὺς ἐκδίκησιν τῆς τιμῆς ἑνὸς συζύγου. Ἐὰν λοιπὸν ἡ πριγκήπισσα κατηνάρειτο ὡς συνάψασα ἄνομον ἐρωτικὸν δεσμόν, θὰ ἦτο πολὺ δύσκολον νὰ ἀποδειχθῇ ὅτι ὁ ἐραστής της δὲν εἶχε φονευθῆ ὑπὸ τῶν ἐξ ἀρχοντείας σωματοφυλάκων της.

ΣΥΝΕΧΙΖΕΤΑΙ

Ὁ Στίχος

Ἐλπίδα

Ριγᾶ ἡ ψυχή μου καὶ γέρνει,
μισαγγιγμένο ρόδο,
σὲ μίσχο τρυφερό,
κόθε φορὰ π' ἀκούω,
τοῦ τραγουδιοῦ σου
τὸν ἁπαλὸ σκοπό.
Μιὰ ἐλπίδα ναρκωμένη
κι' ὀνειροσκεπαστή,
ξυπνᾶ μὲς τὴν καρδιά μου,
ἡ γλυκειά σου μουσική.
Κι' ὁλόγυρα φτερουγίζουν,
νότες καὶ στοχεσμοί·
τὰ χέρια... ποὺ ἁπλώνουν...
σφιχτοκρατᾶς. Ἐσύ!

ΜΑΡΙΑ ΣΑΛΙΒΕΡΟΥ

ΙΑΤΡΟΙ - ΚΛΙΝΙΚΑΙ

ΣΤΑΜΑΤΙΟΣ ΣΚΟΥΡΑΣ
Ὀδοντίατρος
Δέχεται εἰς τὸ Ἰατρεῖον του Ἁγίου Νικολάου 44, α' ὄροφος τηλ. 277-422 καὶ οἰκίας 279-139

ΑΘ. ΠΑΠΑΔΗΜΗΤΡΙΟΥ
Νευρολόγος — Ψυχίατρος
Πατρέως — Μαιζῶνος 100, τηλ 272-058

ΓΕΡ. ΠΑΝ. ΡΗΓΟΠΟΥΛΟΣ
Χειρουργὸς
Δέχεται στὴν κλινική του, Κανακάρη 174—Βότση, τηλ 277 353, 274-354 καὶ 273-402.

ΣΠΥΡΟΣ ΧΡΥΣΑΝΘΑΚΗΣ
Ὠτορινολαρυγγολόγος
Δέχεται εἰς τὴν κλινικήν του Κολοκοτρώνη 52—Κανακάρη (6' ὄροφος, κτίριον Ἰατροῦ Πούντζα) τηλ. 273-665.

Τ.Κ. ΜΠΑΡΤΣΟΚΑΣ
ΕΙΔΙΚΟΣ ΚΑΡΔΙΟΛΟΓΟΣ
Ὑφηγητὴς Παθολογίας
Δέχεται Ἁγ. Νικολάου 53, τηλ. 221-795, 221-878 τηλ. Νοσοκομείου 223-812, 223-229.

Α. ΔΑΣΚΑΛΟΘΑΝΑΣΗΣ
Μαιευτὴρ — Χειρουργὸς
Δέχεται στὴν κλινικήν του Καραϊσκάκη 132 τηλέφωνα: 277—266 275-201, 275-202, ὧραι Ἰατρείου 6—8.30 μ.μ. πλὴν Σαββάτου καὶ πρωϊνὲς ὧρες ἐπὶ συνεντεύξει (ραντεβοῦ).

Dr **ΔΗΜ. ΚΟΥΚΟΣ**
Ἰατρὸς — Οὐρολόγος
Παθήσεις νεφρῶν, προστάτου, κύστεως, γεννητικῶν ὀργάνων. Δέχεται εἰς τὴν Οὐρολογικὴν κλινικὴν ὁ «Ἱπποκράτης», Καραϊσκάκη 132 (πασαπλεύρως Νομαρχίας), τηλ. 272-180 καὶ τηλ. οἰκίας 263 - 397.

Dr **ΙΩΑΝΝΗΣ ΦΛΟΓΕΡΑΣ**
Ἰατρὸς Ὠτορινολαρυγγολόγος, διδάκτωρ τοῦ Πανεπιστημίου Ἀθηνῶν, δέχεται καθημερινῶς εἰς τὴν κλινικήν του Καραϊσκάκη 132 Πολυκλινικὴ «ΙΠΠΟΚΡΑΤΗΣ», 3ος ὄροφος, τηλέφωνον Ἰατρείου 273-688, τηλέφωνα ἀσθενῶν 275-201 καὶ 275-202.

**ΒΑΣΩ Χ