ΣΗΜΕΙΩΜΑΤΑΡΙΟ

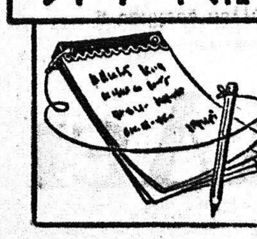

ΕΙΝΑΙ πολὺ ἐνδιαφέρον καὶ διασκεδαστικὸν νὰ βλέπη κανεὶς καὶ νὰ παρατηρῆ τοὺς τουρίστας καθὼς περιφέρονται εἰς τὰς πόλεις καὶ τὰ χωριὰ τῆς Ἑλλάδος. Εἰς τὰς κεντρικὰς ὁδοὺς τοὺς παρακολουθεῖ νὰ περιεργάζωνται τὰ γύρω ὡς ἐὰν ἐξερευνοῦσαν τὴν Ἀφρικὴν ἢ κάποιο ἀπὸ τὰ πλέον ἄγνωστα μέρη τοῦ κόσμου. Αὐτὰ συμβαίνουν παντοῦ, εἰς ὅλας τὰς χώρας, ἀφοῦ τὸ ρεῦμα καὶ ἡ «μόδα» τῆς μετακινήσεως ἔχει καταλάβει τοὺς πάντας. Ὑποτίθεται ὅτι διὰ τοὺς Εὐρωπαίους, παραδείγματος χάριν, τουρίστας ἡ Ἑλλὰς δὲν εἶναι μία ἄγνωστη χώρα, ἀλλ' οὔτε καὶ διὰ τοὺς Ἕλληνας εἶναι ἄγνωστη ἡ Εὐρώπη. Λίγο — πολὺ ὅλοι αὐτοὶ οἱ τόποι εἶναι γνωστοί. Διὰ τὸν τουρίστα, ὅμως, δὲν συμβαίνει τὸ ἴδιο. Θέλει νὰ πιστεύη ὅτι «ἀνακαλύπτει» κάτι ἄλλο καὶ εἶναι ἕτοιμος νὰ τὸ χαρῆ κατὰ τὸν πλέον γνήσιον τρόπον. Φίλος ποὺ ἐπέστρεψεν ἀπὸ ἕνα τουριστικὸ ταξίδι εἰς τὴν κεντρικὴν Εὐρώπην μοῦ ἔλεγε διὰ τὰς σκέψεις του αὐτὰς καὶ παρατήρει ὅτι ὅταν ἐπέστρεψεν εἰς τὴν Ἑλλάδα ἀντελήφθη ὅτι εἰς τὴν πραγματικότητα δὲν εἶχε ἐπισκεφθῆ τίποτε τὸ συγκλονιστικόν. Ἀντελήφθη, ὅμως, καὶ κάτι ἄλλο. Ὅτι, δηλαδή, εὐθὺς ὡς κανεὶς ἀποφασίσει νὰ κάμη ἕνα τουριστικὸν ταξίδι ἀποκτᾶ τὴν ἀνάλογον ψυχολογίαν τῆς ἀναζητήσεως τοῦ ἀγνώστου καὶ γίνεται εὐτυχὴς μόλις φθάση εἰς τὴν ἄλλην χώραν. Τὸ συναίσθημα αὐτὸ εἶναι φανερὸν καὶ εἰς τὰ πρόσωπα τῶν ξένων τουριστῶν εἰς τὴν χώραν μας. Τοὺς βλέπεις νὰ τριγυρίζουν εἰς τὴν πλατεῖαν ἑνὸς μικροῦ χωριοῦ ὡς Κολόμβοι ἀνακαλύπτοντες τὴν Ἀμερικὴν καὶ εἶναι πανευτυχεῖς δι' αὐτό. Καὶ ἡ παραμικρὰ λεπτομέρεια τοὺς ἐντυπωσιάζει καὶ τοὺς συγκινεῖ. Αἱ συζητήσεις μὲ τοὺς ντόπιους ἐπίσης τοὺς εὐχαριστοῦν καὶ ἔτσι συνεχίζεται ὁ κύκλος τῆς ἀνακαλύψεως. Ὁ φίλος μου ἔφθασε μέχρι τοῦ σημείου νὰ ἀπογοητευθῆ διὰ τὰ συμπεράσματα αὐτά, ἀλλὰ δὲν τὸν ἄφησα διότι παρεγνώριζε τὸν παράγοντα τῆς ἀλλαγῆς τοῦ περιβάλλοντος, ὁ ὁποῖος εἶναι τόσον σπουδαῖος. Ἀπὸ τὸ σπίτι σου βγαίνεις καὶ πηγαίνεις κάπου ἀλλοῦ εἰς τὴν πόλιν καὶ σὲ ἱκανοποιεῖ ἡ μετακίνησις. Πόσον μᾶλλον ὅταν ἐπισκέπτεσαι μίαν χώραν, ἡ ὁποία ἐπὶ τέλους ὅσον γνωστὴ καὶ νὰ σοῦ εἶναι δὲν εἶναι ἡ γειτονιά σου. Ἀλλ' ἀκόμη καὶ ἡ ἀπομάκρυνσις ἀπὸ τὸν τόπον τῆς κατοικίας σου εἶναι ἀρκετὴ νὰ σὲ κάνη νὰ ξεχάσης τὰς καθημερινὰς ἀσχολίας σου καὶ τὰ προβλήματά σου. Συνεπῶς, ναί, ἀνακαλύπτεις πολλὰ ὡς τουρίστας.

⁂

ΠΟΣΗΝ ἱκανοποίησιν αἰσθάνεται ὁ προσκυνητὴς τῶν μικρῶν ἐκκλησιῶν ποὺ κοσμοῦν τὴν ἑλληνικὴν ὕπαιθρον! Καὶ πολλὲς φορὲς θέτει, χωρὶς νὰ τὸ θέλει, εἰς τὸν ἑαυτόν του τὸ ἐρώτημα: Ποία εἶναι ἐντονωτέρα; Ἡ ἁπλῆ ἢ ἡ μεγαλοπρεπὴς πίστις; Βεβαίως, δὲν τίθεται ἔτσι ἀκριβῶς τὸ ἐρώτημα. Ἡ πίστις εἶναι μία. Τὸ περιβάλλον της ἀλλάζει καὶ εἶναι ἀλλοῦ ἁπλὸ καὶ ἀλλοῦ πολυτελὲς καὶ μεγαλοπρεπές. Ἡ ἐμφάνισις παίζει ρόλον μεγάλον διότι δημιουργεῖ ἐντυπώσεις καὶ ἐπηρεάζει τὰ οἱαδήποτε συναισθήματα τοῦ ἀνθρώπου. Πάντως, πολλοὶ ποὺ γυρίζουν ἀπὸ προσκύνημα εἰς τὰ ἐξωκκλήσια ὁμολογοῦν ὅτι ἐκεῖ συνεκεντρώθη ὁ νοῦς των περισσότερον εἰς τὴν θρησκευτικὴν των πίστιν καὶ θὰ ἤθελαν νὰ ἐκκλησιάζωνται, περισσότερον εἰς αὐτὸ τὸ περιβάλλον. Εἶχα τὴν εὐκαιρία νὰ ἐπισκεφθῶ πρόσφατα μίαν ἐκκλησούλα εἰς τὴν Ἤπειρον χαμένην εἰς τὸ βουνό, ψηλά, ἄγνωστην σχεδὸν διὰ τοὺς πολλοὺς ταξιδιώτας καὶ μὲ τακτικὸν ἐκκλησίασμα τοὺς τριγύρω βοσκούς. Ὁμολογῶ ὅτι τὸ δίλημμα τῆς μεγαλοπρεπείας καὶ τῆς ἁπλότητος, διὰ τὸ ὁποῖον καὶ ἄλλοι πολλοὶ μοῦ εἶχαν μιλήσει, μὲ κατέλαβε. Ἐκεῖ, μακρὰν τῶν θορύβων ἡ θρησκευτικὴ συγκέντρωσις εἶναι σχεδὸν πλήρης καὶ πλήρης, ἐπίσης, εἶναι ἡ ἀνταπόδοσις. Ἕνας ἀπὸ τὴν συντροφιὰ εἶπε ὅτι θὰ ἦταν ἴσως περισσότερον χρήσιμον ἐὰν ἡ πολυτέλεια τῶν ναῶν εἶχε ἄλλην κατεύθυνσιν, φιλανθρωπικήν, παραδείγματος χάριν. Ἄλλος παρετήρησεν ὅτι καὶ ἡ θρησκευτικὴ ἐντύπωσις τῶν στολισμένων ἐκκλησιῶν εἶναι δημιουργική, διότι δίδει τὸ μέτρον τῆς ἀφοσιώσεως, ἡ ὁποία μάλιστα ὅταν ἐκδηλοῦται διὰ τῆς προσωπικῆς δαπάνης ἔχει καὶ τὴν ἰδιαιτέραν ἀξίαν της. Ὁπωσδήποτε, ἡ πλειοψηφία τῶν ἐπισκεπτῶν τοῦ ἀπομονωμένου ναΐσκου ἐξέφραζε τὴν γνώμην ὅτι ἡ ἁπλότης ἴσως βοηθεῖ περισσότερον διὰ τὴν ἐπικοινωνίαν μὲ τὸ θρησκευτικὸν περιβάλλον. Ἀλλ' ἡ πραγματικότης μᾶς δείχνει ὅτι ὁσάκις ἦταν δυνατόν, αἱ ἐκκλησίαι ἐστολίσθησαν καὶ μερικαὶ εἰς ὑψηλότατον βαθμόν...

⁂

Η ΑΓΑΠΗ, τὴν ὁποίαν ἐκδηλώνουν οἱ λαοὶ πρὸς τοὺς ἔχοντας ἀνάγκην συνανθρώπους, εἶναι ἕνα στοιχεῖον, ἐπὶ τοῦ ὁποίου μπορεῖ νὰ στηριχθῆ ἓν καλλίτερον μέλλον. Χαρακτηριστικὰ εἶναι ὅσα τονίζει ὁ Ἰταλός, ἐκ Μιλάνου, Μάριο ντὶ Καντίτο, ὁ ὁποῖος ὡς στρατιώτης εὑρέθη κατὰ τὴν διάρκειαν τοῦ Β' παγκοσμίου πολέμου εἰς τὴν Ἑλλάδα καὶ διεσώθη ἀπὸ τὴν δίωξη τῶν ναζιστῶν Γερμανῶν χάρις εἰς τὴν φροντίδα τῶν Εὐβοέων. Ὁ Μάριο ἔστειλε σχετικὴν ἐπιστολὴν πρὸς τὴν ἐφημερίδα «Εὐβοϊκὸς Χρόνος» πρὸς τὴν ὁποίαν τονίζει τὰ ἑξῆς:

«...Εἶναι ἐνθαρρυντικὸ νὰ διαπιστώνουμε τὴν παρουσία ἑνὸς νήματος ἐλπίδος, λίγης πίστεως. Παρ' ὅλα αὐτὰ πολλοὶ τὶς βλέπουν νὰ ἐξαφανίζονται. Πολλοὶ αἰσθάνονται τὴν ἀνάγκη μιᾶς φιλικῆς φωνῆς, τὴν φωνὴ ἑνὸς συναδέλφου εἰς τὴν πίστην. Πίστις, καὶ ὄχι ἐκκλησία καθολική, προτεσταντικὴ ἢ ὀρθόδοξη. Πίστις ποὺ μᾶς ἐνθαρρύνει νὰ γνωρίζουμε πὼς παρὰ τὴν ἀπιστία μερικῶν δὲν καταργεῖται ἡ ἀξιοπιστία τοῦ Θεοῦ. Εἶμαι ἀγράμματος εἰς τὴν ἑλληνικὴν γλῶσσαν καὶ στὴν ἰταλική. Τὸ λέγω διὰ νὰ ἐννοηθῆ ὅτι σὲ μένα δὲν ὑπάρχει σχολικὴ καλλιέργεια. Δὲν ἔχει σημασία. Στὸν κόσμο ὑπάρχει διασπορὰ ἀπὸ αἷμα, ἔχθρες, ἀνηθικότητα, ἐγκλήματα. Τὶς περισσότερες φορὲς εἶναι οἱ ἀθῶοι καὶ οἱ τίμιοι, ποὺ ἐπιβαρύνονται μὲ τὴν πληρωμή. Ἡ γενιά μου ταλαιπωρήθηκε πολύ. Ὅταν λείπει ἡ ἐλευθερία, λείπει καὶ ἡ ἀλήθεια. Ὅλη αὐτὴ ἡ δυστυχία ἦταν καὶ εἶναι γνωστὴ σὲ πολλὰ μέρη τῆς γῆς, ἀνεξαρτήτως ἀπὸ τὸ χρῶμα ποὺ τὴν κυβερνᾶ. Τὸ ἴδιο μποροῦμε νὰ ποῦμε γιὰ προηγούμενες γενιὲς καὶ γιὰ μελλοντικές, ἂν καὶ βλέπω σήμερον ὅτι ὑπάρχουν καλύτερες προοπτικές. Ξέρουμε πὼς ὁ Θεὸς δὲν μᾶς ἐδημιούργησε γιὰ μιὰ ζωὴ ἔτσι θλιβερή. Ἀπὸ τὴν παρατήρηση τῶν ὅσων συμβαίνουν στὸ κόσμο, βγαίνει ἡ ἐντύπωση πὼς οἱ ἄνθρωποι δὲν εἶναι σὲ θέσι νὰ κάνουν ἐπανόρθωσι. Ὁ Θεὸς μπορεῖ. Ὁ Ἰησοῦς μᾶς λέγει πῶς θὰ πράξωμε γιὰ νὰ γίνη λιγώτερο σκληρὴ ἡ ἀναμονὴ τῶν νέων οὐρανῶν καὶ τῆς νέας γῆς στὴν ὁποία θὰ κατοικήση ἡ δικαιοσύνη. Ἡ ἀγάπη τοῦ ἑλληνικοῦ λαοῦ πρὸς ὅλους τοὺς ἀνθρώπους εἶναι χάρη, ἐλπίδα.

Ο ΣΥΜΠΟΛΙΤΗΣ

«ΣΟΣΙΑΛΙΣΤΙΚΗ ΠΟΡΕΙΑ»

Ἑβδομαδιαῖο ὄργανο σοσιαλιστικοῦ ἀγῶνα καὶ προβληματισμοῦ
Βιβλιοπωλεῖο "Τροχὸς" καὶ
Κεντρικὸ Πρακτορεῖο Τύπου

STRONGER
ΡΑΦΙΑ ΡΥΘΜΙΖΟΜΕΝΟΥ ΣΥΣΤΗΜΑΤΟΣ

ΠΑΓΚΟΙ, ΤΑΜΕΙΑ, ΓΟΝΔΟΛΕΣ, ΒΙΤΡΙΝΕΣ, ΒΙΒΛΙΟΘΗΚΕΣ, ΓΕΝΙΚΟΙ ΕΞΟΠΛΙΣΜΟΙ ΚΑΤΑΣΤΗΜΑΤΩΝ

Γ. ΑΒΡΑΝΤΙΝΗΣ
Ι. ΣΩΤΗΡΟΠΟΥΛΟΣ
ΡΗΓΑ ΦΕΡΑΙΟΥ 56 (ΠΛΗΣΙΟΝ ΠΛΑΤΕΙΑΣ ΟΛΓΑΣ), ΤΗΛ.: 220-269, ΠΑΤΡΑΙ

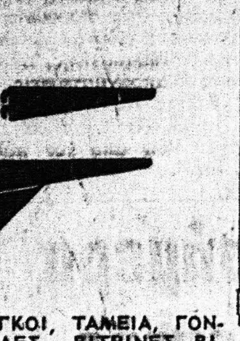

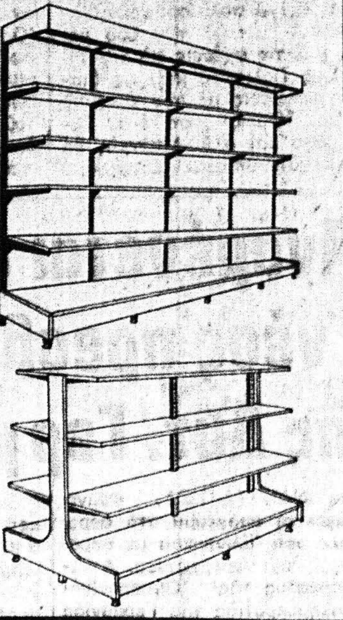

ΗΜΕΡΟΝΥΚΤΙΑ

ΠΑΡΑΣΚΕΥΗ
10
ΙΟΥΝΙΟΥ
Παρῆλθον 161 ἡμέραι
Ὑπολείπονται 204
Σελήνη 23 ἡμερῶν
Ἀνατολὴ 6.12'
Δύσις 8.47'
Ἀντωνίνης μάρτυρος,
Πανσέμνης ὁσίας

Η ΗΜΕΡΑ
ΤΩΝ ΠΑΤΡΩΝ
—ο—
Ἰδιοκτήτης
ΑΝΝΑ ΧΡ. ΡΙΖΟΠΟΥΛΟΥ
Βησσαρίωνος 4, Ἀθῆναι
—ο—
Ἐκδότης—Διευθυντὴς
ΧΡΙΣΤΟΣ Α. ΡΙΖΟΠΟΥΛΟΣ
Τσαμαδοῦ 47
—ο—
Ἀρχισυντάκτης
ΝΙΚΟΣ ΠΟΛΙΤΗΣ
Φιλοποίμενος 18
—ο—
Προϊστάμενος
Γραφείων—Τυπογραφείων
ΧΡΙΣΤΟΣ ΑΘΑΝΑΣΙΟΥ
Φιλικῶν 2

Χρονικὸν

10η ΙΟΥΝΙΟΥ

1821. Ὁ Δημήτριος Ὑψηλάντης φθάνει εἰς Ὕδραν.

1944. Ἐκτέλεσις 223 πατριωτῶν στὸ Δίστομο.

Ο ΑΓΙΟΣ ΤΗΣ ΗΜΕΡΑΣ

ΑΛΕΞΑΝΔΡΟΥ ΚΑΙ ΑΝΤΩΝΙΝΗΣ ΜΑΡΤΥΡΩΝ

Ἡ Ἁγία Ἀντωνίνη ἦτο παρθένος εὐλαβής. Καταγγελθεῖσα ὡς Χριστιανὴ συνελήφθη καὶ ἐνεκλείσθη εἰς καταγώγιον διεφθαρμένων γυναικῶν, ἀπ' ὅπου τὴν ἀπελευθέρωσεν ὁ νεαρὸς Ἀλέξανδρος. Ὁ ἔπαρχος πληροφορηθεὶς τὸ τόλμημα ἔδωσε ἐντολὴν νὰ ἀλείψουν αὐτοὺς πίσσαν καὶ νὰ τοὺς ρίψουν εἰς τὴν πυρὰν ὅπου καὶ ἐτελεύτησαν.

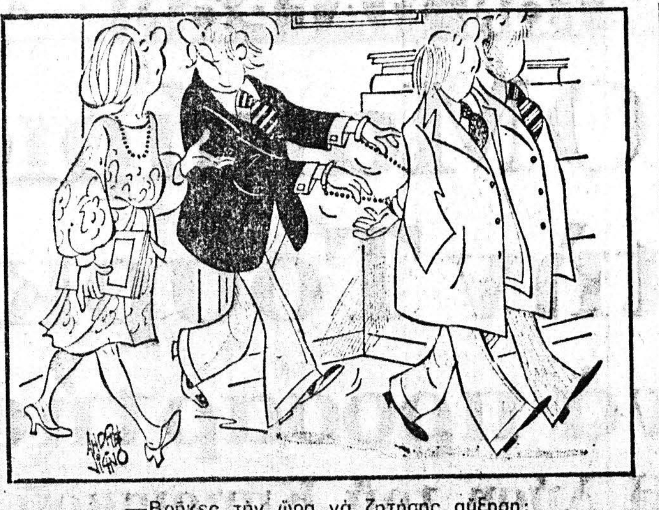

—Βρήκες τὴν ὥρα νὰ ζητήσης αὔξηση;

ΤΟ ΣΤΑΥΡΟΛΕΞΟ

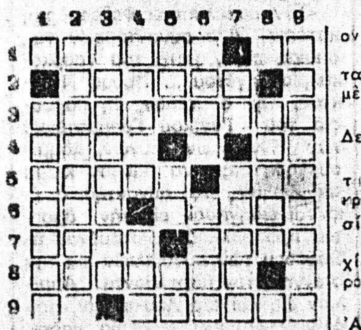

ΟΡΙΖΟΝΤΙΑ:

1. Συμβολίζει τὸ πέντε — Τόσους στίχους ἔχουν τὰ σονέττα.
2. Ἀβησσυνιακὴ πόλις τῆς ἐπαρχίας Τιγκρὲ (αἰτ.).
3. Ἀποθανὼν πρωθυπουργὸς τῆς Ρωσίας (1894—1971).
4. Ἀναπόφευκτος εἰς κάθε ἐγχείρησιν — Ἑκατὸν πενήντα.
5. Ἐπὶ κυβερνήσεων... παρητήθη — Πρόθεσις.
6. Λατινικὸν δὲν — Μία τῶν διαφόρων ὀνομασιῶν καὶ γραφῶν τοῦ Ζάγκρεμπ.
7. Τρίτος υἱὸς τοῦ Ἰακώβ, ἀντιστρόφως — «Τοῦ κακορρίζικου ὁ Θεὸς... βαυλὴ τοῦ βάνει» (παροιμ.).
8. Ὁ ἀνήκων εἰς μίαν λαϊκὴν τάξιν (ἐνάρθρως).
9. Τελικὸς σύνδεσμος — Τοιαῦτα ἄτομα συγκεντρώνουν οἱ ἐκκλησίαι.

ΚΑΘΕΤΑ:

1. Ἡ τσουγκράνα (καθαρ.).
2. Μικρὸν ἁλιευτικὸν πλοιάριον (δημοτ.).
3. Υἱὸς τοῦ Δευκαλίωνος, μετασχὼν τοῦ πολέμου τῆς Τροίας μὲ 80 πλοῖα (αἰτ.).
4. Ἕλλην μαραθωνοδρόμος — Δεμένος... γαλλιστί.
5. Ὄργανον αἰσθήσεως — Ναυτικὸν κέλευσμα (ἀρχ.) — Διακριτικὰ τροχοφόρων τοῦ δημοσίου.
6. Ἀρχικὰ ἀποτυχούσης συμμαχίας (ξ.ν.) — Ποδοσφαιρικὸς ὅρος.
7. Ἀκριβολογίας γράμματα — Ἀνήκει εἰς τὰ κρομμυοειδῆ.
8. Συνδυασμὸς φύλλων εἰς τὸ πόκερ, ἀντιστρόφως (ξεν.).
9. Στρατηγὸς τοῦ Βασιλείου Β' τοῦ Βουλγαροκτόνου (γεν.).

Η ΛΥΣΗ ΣΤΗΝ 7η ΣΕΛΙΔΑ

ΕΡΩΤΗΣΕΙΣ

1. Ποιὸς πέταξε πρῶτος στὸ Διάστημα;
2. Ποῦ εὑρίσκεται τὸ Σααρμπρύκεν;
3. Τί ἦσαν οἱ Μπόξερς;
4. Ποία εἶναι ἡ πρωτεύουσα τῆς Ταϊλάνδης;

ΑΠΑΝΤΗΣΕΙΣ ΣΤΗΝ 7η ΣΕΛ

ΠΡΟΒΛΗΜΑ

Ὀρθογώνιο τρίγωνο ἔχει τὴν μιὰ κάθετη πλευρὰ 9 μέτρα καὶ τὴν ἄλλη 16 μέτρα. Ποιὸ εἶναι τὸ μῆκος τῆς ὑποτείνουσας;

Η ΛΥΣΗ ΣΤΗΝ 7η ΣΕΛΙΔΑ

Φιλοσοφία

—Τὸ τρωτὸ σημεῖο τοῦ κάθε ἀνθρώπου βρίσκεται ἐκεῖ ποὺ αὐτὸς νομίζει τὸν ἑαυτό του σοφώτερο.

ΕΜΜΟΝΕ

Χιοῦμορ

Ὁ Μπὶλ στάθηκε μπροστὰ στὴ βιτρίνα ἑνὸς ὡρολογοπωλείου ποὺ εἶχε διαφημίσεις στὶς ἐφημερίδες ὅτι πουλοῦσε τὰ ρολόγια του κάτω ἀπὸ τὸ κόστος τους. Περιεργάζεται τὸ περιεχόμενο τῆς βιτρίνας κι' ἔπειτα μπαίνει ἀποφασιστικὰ στὸ κατάστημα γιὰ νὰ ἐξακριβώση τὴν ἀλήθεια.

—Ἀφοῦ πουλᾶτε, αὐτὰ τὰ ρολόγια φθηνότερα ἀπ' ὅσο στοιχίζουν, λέει στὸν ὑπάλληλο μπορῶ νὰ μάθω ἀπὸ ποῦ προέρχονται τὰ κέρδη σας.

—Ἁπλούστατα, σπεύδει νὰ τοῦ ἀπαντήση ὁ ὑπάλληλος τὰ κέρδη μας προέρχονται κατόπιν ἀπὸ τὶς ἐπισκευές τους!

Ανατόλια
ΜΟΔΑ ΣΤΟ ΣΠΙΤΙ
ΑΝΑΛΑΜΒΑΝΟΜΕΝ
ΚΑΘΑΡΙΣΜΟΝ, ΦΥΛΑΞΙΝ, ΕΠΙΣΚΕΥΗΝ ΧΑΛΙΩΝ, ΦΛΟΚΑΤΩΝ ΠΑΝΤΟΣ ΤΥΠΟΥ
ΣΤΟ ΣΥΓΧΡΟΝΟ ΚΑΘΑΡΙΣΤΗΡΙΟΝ ΜΑΣ
Εἰδικευμένον προσωπικόν. Ἐγγύησις τῶν χαλιῶν σας.
ΠΡΟΣΙΤΗ ΤΙΜΗ
ΑΜΕΣΟΣ ΕΞΥΠΗΡΕΤΗΣΙΣ ΤΗΛ. 270-462
Ανατόλια
ΜΑΙΖΩΝΟΣ ΓΟΥΝΑΡΗ

ΠΑΙΔΙΚΑ ΒΙΒΛΙΑ
ΜΟΡΦΩΝΟΥΝ—ΨΥΧΑΓΩΓΟΥΝ —ΞΕΚΟΥΡΑΖΟΥΝ
«ΓΩΝΙΑ ΤΟΥ ΒΙΒΛΙΟΥ» ΑΓ. ΝΙΚΟΛΑΟΥ 32

ΝΕΟΝ ΖΑΧΑΡΟΠΛΑΣΤΕΙΟΝ
ΣΑΛΟΝΙ-CAFETERIA
NEW LIFE
ΤΣΙΜΕΡΑΚΗΣ - ΠΑΠΑΔΟΠΟΥΛΟΣ & Σια
ΤΡΙΩΝ ΝΑΥΑΡΧΩΝ 74-76, ΤΗΛ. 326-846
•••
Στὸ ἐκλεκτὸ σαλόνι μας σᾶς περιμένουμε νὰ σᾶς προσφέρουμε ὅ,τι ζητᾶτε μαζὺ μὲ τὴν ἄκραν περιποίησίν μας. Στὴν εὐρύχωρη βεράντα μας θὰ ἀπολαμβάνετε τὴν θέα μὲ ἐκλεκτὴ μουσικὴ ὑπόκρουσι ἀπὸ τὶς τέλειες ἐγκαταστάσεις μας ΣΤΕΡΕΟ
ΣΑΣ ΠΕΡΙΜΕΝΟΥΜΕ

ὁ Στίχος

Παράκληση

Ἀκολουθοῦσε
τὸ δρόμο τοῦ ποταμοῦ
Στὶς ὄχτες του
φυτρώνανε γαλάζια ὄνειρα
Ἀηδόνια κελαΐδιζαν βιολιὰ
στὶς λαγκαδιὲς
ἕνας κρίνος μεγάλωνε
μέσα του
Θεοὶ τῶν πάγων καὶ τῶν ἀνέμων!
Κρατῆστε ἀνέπαφο
μπροστὰ στὰ μάτια του
τὸ παρατέτασμα τῶν λουλουδιῶν
Βάντε στὶς πόρτες τῆς γαλήνης του
φρουρὸ τὸν ἥλιο.

Η. ΣΙΜΟΠΟΥΛΟΣ

ΙΦ. ΝΙΚΟΛΑΐΔΟΥ — ΚΕΚΚΑ
Ἰατρὸς — Μικροβιολόγος
Κορίνθου 275 καὶ Ἑρμοῦ τηλ 276-101, τηλ. οἰκίας 279-139.

ΓΕΡ. ΠΑΝ. ΡΗΓΟΠΟΥΛΟΣ
Χειρουργὸς
Δέχεται στὴν κλινική του, Κανακάρη 174—Βότση, τηλ. 277 353, 274-354 καὶ 273-402.

ΑΘ.—ΤΙΜ. ΠΑΠΑΔΗΜΗΤΡΙΟΥ
Παιδίατρος
Κορίνθου 227—233 καὶ Κολοκοτρώνη, παραπλεύρως Πανεπιστημίου, τηλ. 274-666— Πάτραι.

ΚΩΝ. ΟΙΚΟΝΟΜΟΠΟΥΛΟΣ
ΟΦΘΑΛΜΙΑΤΡΟΣ
Δέχεται καθ' ἑκάστην ἐπὶ τῆς ὁδοῦ Κανάρη 5, τηλ. 323—747 ἐκτὸς ἀπογεύματος Τετάρτης καὶ Σαββάτου.

ΚΩΝ. ΣΤ. ΣΠΗΛΙΟΠΟΥΛΟΣ
ΧΕΙΡΟΥΡΓΟΣ ΟΦΘΑΛΜΙΑΤΡΟΣ
Δέχεται εἰς τὸ ἰατρεῖον του Βότση 42, Α' ὄροφος καθ' ἑκάστην 9—1 καὶ 5—8 ἐκτὸς ἀπογεύματος Σαββάτου καὶ ἐπὶ συνεντεύξει, τηλ. ἰατρείου 277-800 οἰκίας 279-476.

Dr ΣΠΥΡΟΣ Β. ΣΥΡΙΜΠΕΗΣ
Καρδιολόγος
Διευθυντὴς Γενικοῦ Νοσοκομείου Πατρῶν. Δέχεται ἐπὶ συνεντεύξει, Κολοκοτρώνη 34, τηλ. 222-323 καὶ 325-547.

ΣΤΑΜΑΤΙΟΣ ΣΚΟΥΡΑΣ
Ὀδοντίατρος
Δέχεται εἰς τὸ Ἰατρεῖον του, Ἁγίου Νικολάου 44, α' ὄροφος τηλ. 277-422 καὶ οἰκίας 279-139

ΚΩΣΤΑΣ Η. ΚΥΡΙΟΠΟΥΛΟΣ
Χειρουργὸς Ὀδοντίατρος
Δέχεται καθημερινῶς 9—1 π.μ. καὶ 5—9 μ.μ. ἐπὶ τῆς ὁδοῦ Κανακάρη 159—161, τηλ. 220-514.

ΔΗΜ. ΒΑΣ. ΝΑΣΙΟΠΟΥΛΟΣ
Ἰατρὸς ἀκτινολόγος—ραδιολόγος
Δέχεται Κολοκοτρώνη 16—18, πλατεία Ὄλγας, παραπλεύρως Α' Ἀστυνομικοῦ τμήματος. Τηλ 221-220 καὶ οἰκίας 321-065 ἢ 429-093. Διατίθεται φορητὸν μηχάνημα.

Τ.Κ. ΜΠΑΡΤΣΟΚΑΣ
ΕΙΔΙΚΟΣ ΚΑΡΔΙΟΛΟΓΟΣ
Ὑφηγητὴς Παθολογίας
Δέχεται Ἁγ. Νικολάου 53, τηλ. 221-795, 221-878, τηλ. Νοσοκομείου 223-812, 223-229.

ΙΩΑΝ. ΣΤΡΑΤΟΥΛΙΑΣ
Μαιευτὴρ — Χειρουργὸς
Δέχεται εἰς τὴν κλινικὴ του ἐπὶ τῶν ὁδῶν Μαιζῶνος — Βαλτετσίου 1 (πλησίον Ἀρσακείου) τηλ. 275-102.

Dr ΧΡΗΣΤΟΣ ΙΩ. ΚΛΟΥΚΙΝΑΣ
ΕΙΔΙΚΟΣ ΠΑΘΟΛΟΓΟΣ
Πανεπιστημίου ΜΟΝΠΕΛΛΙΕ (Γαλλίας), ἐγκατασταθεὶς εἰς Πάτρας δέχεται εἰς τὸ ἰατρεῖον του Κορίνθου 245-249 τηλ. 222-744 καθημερινῶς 9 π.μ. — 1.30 μ.μ. καὶ 7.30 — 9 μ.μ. Διεύθυνσις οἰκίας Καποδιστρίου 37 τηλέφ. 321-754

ΓΕΩΡΓ. ΓΙΑΝΝΟΥΛΟΠΟΥΛΟΣ
ΠΑΙΔΟΧΕΙΡΟΥΡΓΟΣ
Διευθυντὴς χειρουργικῆς Κλινικῆς Καραμανδανείου Νοσοκομείου Παίδων Πατρῶν, τέως Ἐπιμελητὴς Νοσοκομείου Παίδων «Ἁγία Σοφία» καὶ Πανεπιστημίου Σέφιλντ Ἀγγλίας, δέχεται εἰς τὸ ἰατρεῖον του, ὁδὸς Ἁγίου Νικολάου 44 (6' ὄροφος), τηλ. 270-346

ΑΝΔΡ. Γ. ΠΑΠΑΔΗΜΗΤΡΙΟΥ
Ὀδοντίατρος
Μετὰ ἀπὸ πολύμηνον ἐπιστημονικὴν παρακολούθησιν εἰς Ἡνωμένας Πολιτείας Ἀμερικῆς, ἀφίχθη καὶ ἐγκατεστάθη εἰς τὴν πόλιν μας, δέχεται δὲ ἐπὶ συνεντεύξει εἰς τὸ Ἰατρεῖον του, γωνία Κορίνθου — Πατρέως 51, 1ος ὄροφος, τηλ. 221-935. Μηχανήματα τελειοτάτου τύπου. Ἀκτινογραφίαι.

ΑΝΔΡΕΑΣ Γ. ΣΚΑΝΑΒΗΣ
ΕΙΔΙΚΟΣ ΚΑΡΔΙΟΛΟΓΟΣ — ΠΑΘΟΛΟΓΟΣ
Εἰδικευθεὶς ἐπὶ τετραετίαν εἰς Ἀγγλίαν (παθολογικὴ κλινικὴ τῆς Ἰατρικῆς Σχολῆς τοῦ Πανεπιστημίου τοῦ MANCHESTER καὶ καρδιολογικὴ κλινικὴ τῆς Ἰατρικῆς Σχολῆς τοῦ Πανεπιστημίου τοῦ CARDIFF), ἐγκατασταθεὶς μονίμως εἰς Πάτρας, δέχεται εἰς τὸ Ἰατρεῖον του, Ἀράτου 17-19 (πλατεία Ὄλγας) πρωῒ 8—1, ἀπόγευμα 5.30—8.30 πλὴν Σαββάτου, τηλ. ἰατρείου καὶ οἰκίας 220-520.

ΙΑΤΡΟΙ - ΚΛΙΝΙΚΑΙ

ΣΠΥΡΟΣ ΧΡΥΣΑΝΘΑΚΗΣ
Ὠτορινολαρυγγολόγος
Δέχεται εἰς τὴν κλινικὴν του Κολοκοτρώνη 52—Κανακάρη (6' ὄροφος, κτίριον Ἰατροῦ Πούντζα) τηλ. 273-665.

ΣΤΑΥΡΟΣ ΓΟΒΔΕΛΑΣ
Ἰατρὸς
ΑΔΑΜΑΝΤΙΑ ΓΟΒΔΕΛΑ
Ὀδοντίατρος
δέχονται εἰς τὰ ἰατρεῖα των ὁδὸς Παπαφλέσσα 21, τηλ. 320-475 καὶ 320-345

ΑΛΕΚΟΣ ΜΑΡΑΣΛΗΣ
Μαιευτὴρ Χειρουργὸς
Δέχεται εἰς τὴν κλινικὴν του Μαιζῶνος 3, τηλ. 275-141 καὶ 277-690.

ΑΝΤΩΝΙΟΣ ΟΔ. ΠΑΤΟΥΧΑΣ
Γυναικολόγος-Μαιευτὴρ-Χειρουργὸς
Εἰδικευθεὶς ἐπὶ 5ετίαν εἰς Ἀγγλίαν. Μαιζῶνος 38-40, τηλ. 220 595. Ὧραι ἰατρείου 10—1 π.μ. 6.30—8.30 μ.μ.

ΧΑΡΙΛΑΟΣ Μ. ΤΖΑΒΑΛΑΣ
Χειρουργὸς Ὀφθαλμίατρος
Δέχεται εἰς τὴν κλινικὴν του γωνία Ἁγίου Νικολάου — Ρήγα Φεραίου, τηλ. 273-632.

ΠΑΝΑΓΙΩΤΗΣ ΕΥΣ. ΠΟΛΙΤΗΣ
Παιδίατρος
Δέχεται εἰς τὸ ἰατρεῖον του, Κορίνθου 275, ἐπὶ συνεντεύξει (ραντεβοῦ), καθημερινῶς, ἐκτὸς ἀπογεύματος Τετάρτης καὶ Σαββάτου, τηλ. 272-877

ΓΕΩΡΓΙΟΣ ΣΚΟΥΡΑΣ
Ἰατρὸς
Ἐγκατασταθεὶς ἐν Πάτραις δέχεται καθ' ἑκάστην εἰς τὸ ἰατρεῖον του Στ. Βουλγάρεως 1 (ἄνωθεν φαρμακείου, πλατεία Βούδ) τηλ. 321-294 καὶ οἰκίας 322-666

Dr ΓΡΗΓ. ΣΟΛΩΜΟΣ
Ὀρθοπεδικὸς Χειρουργὸς
Διδάκτωρ Πανεπιστημίου Ἀθηνῶν. Ἡ κλινικὴ του ἐπὶ τῆς ὁδοῦ Ἑρμοῦ 76, τηλ. ἰατρείου 275-610 ἀσθενῶν 278-570.

ΣΠΥΡΙΔΩΝ ΓΙΑΝΝΟΥΛΗΣ
Ἀκτινολόγος — Ραδιολόγος
Δέχεται κάθε πρωῒ ἀπὸ τὶς 8-1.30' μ., τὰ δὲ ἀπογεύματα, πλὴν τῆς Τετάρτης καὶ τοῦ Σαββάτου, ἀπὸ τὶς 5—8.30' μ.μ., Κανακάρη 149 (ὄπισθεν πλατείας Γεωργίου), τηλ. 273-584.

Α. ΔΑΣΚΑΛΟΘΑΝΑΣΗΣ
Μαιευτὴρ — Χειρουργὸς
Δέχεται στὴν κλινικὴν του Καραϊσκάκη 132 τηλέφωνα: 277-266 275-201, 275-202, ὧραι Ἰατρείου 6—8.30 μ.μ. πλὴν Σαββάτου καὶ πρωϊνὲς ὧρες ἐπὶ συνεντεύξει (ραντεβοῦ).

Dr ΠΑΝ. Δ. ΡΑΜΠΑΒΙΛΑΣ
Εἰδικὸς Παθολόγος
Διδάκτωρ Πανεπιστημίου Ἐρλάνγκεν, δέχεται ἀπὸ 9—1 καὶ 5—8 μ. μ. Ἰατρεῖον Κανακάρη 159—161 (πολυκατοικία) τηλ. 277-841. Κατοικία Μεσολογγίου 2, τηλέφ. 322—528.

Dr ΝΙΚ. ΛΑΓΟΥΜΙΝΤΖΗΣ
Ὠτορινολαρυγγολόγος
Ἐπὶ 15ετίαν σπουδάσας καὶ ἐξασκήσας τὸ ἐπάγγελμα ἐν Ἀμερικῇ δέχεται εἰς τὴν κλινικὴν του Πατρέως 43, τηλ. 270-902, 272-493 καὶ οἰκίας 276-651.

Dr ΔΗΜ. ΚΟΥΚΟΣ
Ἰατρὸς — Οὐρολόγος
Παθήσεις νεφρῶν, προστάτου κύστεως, γεννητικῶν ὀργάνων. Δέχεται εἰς τὴν Οὐρολογικὴ κλινικὴν ὁ «Ἱπποκράτης», Καραϊσκάκη 132 (παραπλεύρως Νομαρχίας), τηλ. 272-180 καὶ τηλ. οἰκίας 263-397.

ΑΘΑΝ. Κ. ΔΗΜΗΤΡΟΠΟΥΛΟΣ
Μαιευτὴρ — Γυναικολόγος
Χειρουργὸς
Δέχεται καθημερινῶς πρωῒ 9—12 καὶ ἀπόγευμα 5—8, ἐκτὸς Σαββάτου, εἰς τὴν κλινικὴν του γωνία Βότση — Κανακάρη 174, τηλέφ. 277-353 καὶ 274-396. Διὰ προβλήματα Στειρώσεως — Πλαστικῶν ἐπεμβάσεων κ.λ.π. μόνο κατόπιν ραντεβοῦ.

ΠΑΝ. ΓΕΡ. ΣΥΚΙΩΤΗΣ
Νευρολόγος— Ψυχίατρος
Εἰδικὸς εἰς τὴν ἠλεκτροεγκεφαλογραφία, δέχεται 8—1 καὶ 5—8, Κορίνθου καὶ Παντανάσσης ἀρ. 50 (γωνία—α' ὄροφος). Τηλέφ. ἰατρείου 276-972 καὶ οἰκίας 279-903.

ΒΑΣΩ ΧΡ. ΚΟΥΛΗ
ΙΑΤΡΟΣ — ΜΙΚΡΟΒΙΟΛΟΓΟΣ
Ἐργαστήριον Μικροβιολογίας — Βιοχημείας — Αἱματολογίας — Παρασιτολογίας, Κανακάρη 143 — Γεροκωστοπούλου, τηλ. 221-902 καὶ οἰκίας: 272-316.

ΚΙΤΣΑΡΑΣ ΣΠΥΡΙΔΩΝ
Πνευμονολόγος - Φυματιολόγος
Δέχεται καθ' ἑκάστην 7.30—9.30 π.μ. καὶ 5—7 μ.μ. καὶ Σάββατον 7.30—9.30 π.μ. καὶ 1—3 μ.μ. Ἰατρεῖον — οἰκία πλατεῖα Ὑψηλῶν Ἀλωνίων ἀρ. 19, τηλ 321—549 καὶ 321—065.

ΠΑΝΑΓΙΩΤΗΣ Ε. ΛΑΛΑΠΑΝΟΣ
Ἀκτινολόγος — Ραδιολόγος
Εἰδικευθεὶς ἐν Παρισίοις καὶ Λιέγη δέχεται καθημερινῶς εἰς τὸ ἐργαστήριον τοῦ Ἰατροῦ Εὐαγγέλου Λαλαπάνου, Κολοκοτρώνη 40 καὶ Κορίνθου, τηλ. 277-277 Πάτραι. Σύμβασις μετὰ τοῦ Δημοσίου, ΟΤΕ, ΔΕΗ, ΟΣΕ κ.λ.π.

ΝΙΚΟΛΑΟΣ ΚΑΦΕΖΑΣ
Ἰατρὸς — Ἀκτινολόγος
Δέχεται εἰς τὸ ἰατρεῖον του, Κορίνθου 251-253, τηλ. 277.603.

ΔΗΜ. ΧΡΙΣΤΟΠΟΥΛΟΣ
Ὀδοντίατρος
Δέχεται Κορίνθου καὶ Φιλοποίμενος 39-41, τηλ. 274-106, Πάτραι.

ΣΟΦΙΑ ΗΛ. ΓΕΩΡΓΙΟΥ
Ἰατρὸς μικροβιολόγος
Δέχεται Ἁγίου Νικολάου 58 τηλ. 221-383.

ΒΑΣΙΛΕΙΟΣ ΠΕΛΕΚΟΥΔΑΣ
ΙΑΤΡΟΣ
Δέχεται καθημερινῶς 5—8.30 μ.μ. ἐκτὸς Τετάρτης — Σαββάτου εἰς τὸ ἰατρεῖον του, Μαιζῶνος 94 πλατεῖα Γεωργίου. Τηλ. 272-044.

ΝΙΚ. Β. ΡΑΠΤΗΣ
Παιδίατρος
Δέχεται καθ' ἑκάστην εἰς τὸ ἰατρεῖον του, Μαιζῶνος 69 (Πλ. Ὄλγας) ἀπὸ 10—1.30' μ.μ. καὶ 5—8 μ.μ., τηλ: 276—661

ΠΑΝ. Α. ΓΙΑΝΝΑΚΟΠΟΥΛΟΣ
Παιδίατρος
Δέχεται καθ' ἑκάστην 11—2 μ. καὶ 5—8.30 μ.μ. εἰς τὸ ἰατρεῖον του ἐπὶ τῆς ὁδοῦ Βότση 58 — Κανακάρη (γωνία), τηλ. 277-597.

Dr ΧΡ. ΟΙΚΟΝΟΜΟΠΟΥΛΟΣ
Κυτταρολόγος - Παθολογοανατόμος
Διευθυντὴς Ἐργαστηρίου Νοσοκομείου Πατρῶν PAP—TEST, Προσδιορισμὸς Ὠορρηξίας, Πλ. Γεωργίου 11 καὶ Μαιζῶνος, τηλ: 272—972.

ΧΡΙΣΤΟΣ ΑΘ. ΚΕΚΚΑΣ
Εἰδικὸς Παθολόγος
Δέχεται εἰς τὸ ἰατρεῖον του Κορίνθου 251—253, τηλ. 277-603, πλατεῖα Γεωργίου 27 καθ' ἑκάστην πλὴν Σαββάτου καὶ Κυριακῆς, τηλ. 273-689.

Γ. Ι. ΠΑΠΑΤΣΩΡΗΣ
Χειρουργὸς — Οὐρολόγος
Δέχεται καθ' ἑκάστην εἰς τὸ ἰατρεῖον του ἐπὶ τῆς ὁδοῦ Κορίνθου 251, τηλ. 275—432, ὧραι 11—1 καὶ 7—8.30' μ.μ., τηλ. οἰκίας: 277—778.

Dr Κ. Π. ΠΑΝΑΓΟΠΟΥΛΟΣ
Παιδίατρος
Διδάκτωρ Πανεπιστημίου MONTPELLIER. Δέχεται μὲ ραντεβοῦ Ρήγα Φεραίου 50, ἐκτὸς ἀπὸ τὰ ἀπογεύματα τῆς Πέμπτης καὶ τοῦ Σαββάτου. Τηλ. 278-415.

ΑΘ. ΠΑΠΑΔΗΜΗΤΡΙΟΥ
Νευρολόγος — Ψυχίατρος
Πατρέως — Μαιζῶνος 100, τηλ. 272-058.

ΙΩΑΝΝΗΣ ΠΑΠΑΔΟΠΟΥΛΟΣ
Ἰατρὸς Μικροβιολόγος
ΜΕΛΑΝΙΑ ΚΩΝΣΤΑΝΤΙΝΙΔΟΥ—ΠΑΠΑΔΟΠΟΥΛΟΥ, Εἰδικὴ Παθολόγος, δέχονται εἰς τὰ ἰατρεῖα των ὁδὸς Κορίνθου 301—303 καὶ Παντανάσσης τηλ. 275-836 καὶ 278-019

ΠΑΝ. ΚΟΣΙΩΚΗΣ
Ὀφθαλμίατρος
Δέχεται εἰς τὸ ἰατρεῖον του (πλ. Γεωργίου ἀριθ. 6, 2ος ὄροφος) καθημερινῶς ὧρας 9—1 μ.μ. καὶ 5—8 μ.μ., ἐκτὸς Σαββάτου ἀπόγευμα.

ΑΠ. Σ. ΑΠΟΣΤΟΛΟΠΟΥΛΟΣ
Ἰατρὸς
Ἀκτινολόγος — ραδιολόγος
Πλατεῖα Γεωργίου 27 (ἄνω ὄροφος), τηλ. 272—880 καὶ οἰκίας 274—818, Πάτραι.

ΚΩΣΤΑΣ Η. ΚΥΡΙΟΠΟΥΛΟΣ
Χειρουργὸς Ὀδοντίατρος
Δέχεται εἰς τὸ ἰατρεῖον του Κανακάρη 159—161, 2ος ὄροφος, τηλ. 220-514 ἀπὸ 8—1 καὶ 5—9 μ.μ. καθημερινῶς.

ΒΑΣΙΛΕΙΟΣ ΧΡ. ΤΣΟΥΝΗΣ
Εἰδικὸς Παθολόγος
Δέχεται κάθε μέρα στὸ ἰατρεῖο του, Μαιζῶνος 69 (4ος ὄροφος), πλατεῖα Ὄλγας, ἀπὸ 12—2 καὶ 5—8.30 μ.μ., τηλ. ἰατρείου καὶ οἰκίας: 277-784

ΚΑΣΣΑΝΔΡΑ ΛΕΟΝΤΟΣ — ΚΑΡΑΛΗ
Εἰδικὴ καρδιολόγος
Δέχεται καθ' ἑκάστην 9—1 μ. μ. καὶ 5—8 μ. μ. (πλὴν Τετάρτης καὶ Σαββάτου). Ὁδὸς Κανακάρη 156 καὶ Πατρέως. Τηλέφωνον 274—737.

ΠΑΝ. ΚΑΡΑΧΑΛΙΟΣ
Εἰδικὸς Παθολόγος
Τέως ἐπιμελητὴς - Διευθυντὴς Ἰατρὸς τῆς Παθολογικῆς κλινικῆς τοῦ Γεν. Κρατικοῦ Νοσοκομείου, δέχεται εἰς τὸ ἰατρεῖον του Κορίνθου - Ἑρμοῦ 56 Α' ὄροφος τηλ. 277—181 (Πάτραι) καὶ 429—243 (Ρίον).

Dr ΚΩΝΣΤ. ΤΡΙΓΚΑΣ
ΕΙΔΙΚΟΣ ΠΑΘΟΛΟΓΟΣ
ΕΙΔΙΚΟΣ ΕΠΙ ΤΩΝ ΠΑΘΗΣΕΩΝ ΤΩΝ ΝΕΦΡΩΝ
ΔΙΔΑΚΤΩΡ ΠΑΝΕΠΙΣΤΗΜΙΟΥ ΚΟΛΩΝΙΑΣ
Δέχεται καθημερινῶς τὰς πρωϊνὰς ὥρας εἰς τὴν Κλινικὴν του Μαιζῶνος 3 (6ος ὄροφος) Γενικὴ Κλινικὴ «Εὐαγγελισμὸς» καὶ 5.30—8.30 μ.μ. εἰς τὸ Ἰατρεῖον του Κορίνθου 275 καὶ Ἑρμοῦ (2ος ὄροφος) ἐκτὸς ἀπογεύματος Σαββάτου. Τηλέφωνα: Κλινικῆς 270-917, Ἰατρείου—Οἰκίας 278-900

Περιώνυμες γυναῖκες τῆς ἱστορίας

Η ΣΟΦΙΑ-ΔΩΡΟΘΕΑ ΤΟΥ ΤΣΕΛΛΕ

Ἡ πρόγονος τοῦ ἀγγλικοῦ βασιλικοῦ οἴκου

110ον

Ὅταν ἀποκατεστάθησαν αἱ διπλωματικαὶ σχέσεις μεταξὺ τῆς Γαλλίας καὶ τῶν τριῶν Αὐλῶν τῆς Βρουνσβίκης, ὁ Ἀντώνιος — Οὐλρῖκος ἔθιξε διακριτικῶς τὸ θέμα, εἰς συνομιλίαν του μὲ τὸν νέον Γάλλον ἐπιτετραμμένον, ντὺ Ἐρόν. Ὑπηνίχθη ὅτι ἐάν, μετὰ τὸν θάνατον τοῦ δουκὸς τοῦ Τσέλλε, ἐπετρέπετο εἰς τὴν χήραν καὶ εἰς τὴν θυγατέρα του νὰ ἐγκατασταθοῦν εἰς τὴν Γαλλίαν, αἱ δύο γυναῖκες θὰ ἠσπάζοντο πιθανώτατα τὸν Καθολικισμόν.

Οὐδεμία ἔνδειξις ὑπῆρχεν ἐκ μέρους τῆς Ἐλεονώρας ὅτι ἐσκέφθη ποτὲ νὰ πράξη τοιοῦτόν τι, ἀπεναντίας ἐξηκολούθει νὰ ὑποδέχεται θερμῶς Οὐγενότους πρόσφυγας εἰς τὴν Αὐλήν της, καὶ μάλιστα ἔπεισε τὸν σύζυγόν της, νὰ ἐπιτρέψη εἰς αὐτοὺς νὰ κτίσουν ἕνα ἰδικόν των ναὸν εἰς τὸ Τσέλλε. Ἀλλ' ὁ Ἀντώνιος—Οὐλρῖκος, ὑπείκων εἰς τὸ πολιτικὸν ἀξίωμα «ὁ σκοπὸς ἁγιάζει τὰ μέσα», δὲν ἠμποδίσθη ἐκ τοῦ ἀνωτέρω γεγονότος εἰς τὴν ἐκπλήρωσιν τῆς διπλωματικῆς ἀποστολῆς του. Ἴσως ἐπίστευεν ἐν μέρει ὅτι ἡ Ἐλεονώρα θὰ ἔβλεπε μίαν ἡμέραν «τὸ φῶς τὸ ἀληθινόν», ὡς ἔγινε μὲ τὸν ἴδιον περὶ τὸ μέλος τῆς ζωῆς του. Ἐν πάσῃ περιπτώσει, ἔπεισε τὸν Γάλλον ἐπιτετραμμένον περὶ τῶν καλῶν προθέσεων καὶ τῶν ἀρετῶν τῆς Ἐλεονώρας.

Ὁ βασιλεὺς—Ἥλιος ηὐχαριστήθη μὲ ὅσα ἤκουσεν ἀπὸ τὸν ἐπιτετραμμένον του περὶ τῆς Ἐλεονώρας καὶ τῆς Σοφίας—Δωροθέας καὶ τὸν Ἀπρίλιον τοῦ 1699 ἔδωσεν ὁδηγίας εἰς τὸν ντὺ Ἐρὸν ὅπως παράσχη εἰς τὴν δούκισσαν τὴν αἰτηθεῖσαν διαβεβαίωσιν:

«Ἐὰν ἡ δούκισσα τοῦ Τσέλλε καὶ ἡ θυγάτηρ αὐτῆς, δούκισσα τοῦ Ἀννοβέρου, ἀποφασίσουν νὰ ἔλθουν εἰς τὴν χώραν μου μετὰ τὸν θάνατον τοῦ δουκὸς τοῦ Τσέλλε, καὶ νὰ ἀσπασθοῦν τὴν Καθολικὴν πίστιν, θὰ παράσχω εὐχαρίστως τὴν προστασίαν μου εἰς αὐτάς. Δύνασθε ἐπίσης νὰ διαβιβάσετε εἰς τὸν δοῦκα Ἀντώνιον — Οὐλρῖκον τὴν εὐαρέσκειάν μου διὰ τὰ εὐγενῆ αἰσθήματα, τὰ ὁποῖα ἐξεδήλωσε πρὸς αὐτάς».

Ἐν μέσῳ τῶν διαπραγματεύσεων τῆς δουκίσσης Ἐλεονώρας μὲ τὴν Γαλλίαν, ἐπῆλθεν ἓν ἄλλο γεγονός, τὸ ὁποῖον ἐπηύξανε προσκαίρως τὰς ἐλπίδας αὐτῆς διὰ τὴν ἀπόλυσιν τῆς θυγατρός της. Ἦτο ὁ θάνατος τοῦ ἐκλέκτορος τοῦ Ἀννοβέρου.

Τὸν Ἰανουάριον τοῦ 1698, κατόπιν πολλῶν ἐτῶν κακῆς ὑγείας, ὁ δοὺξ Ἐρνέστος—Αὔγουστος ἀπεβίωσεν εἰς ἡλικίαν 69 ἐτῶν. Οἱ τελευταῖοι ὀλίγοι μῆνες τῆς ζωῆς του ὑπῆρξαν ἰδιαιτέρως βασανιστικοί. Ἀπώλεσε τὴν ὅρασιν τοῦ ἑνὸς ὀφθαλμοῦ καὶ τὴν ὁμιλίαν. Γράφουσα εἰς μίαν ἀπὸ τὰς ἀνεψιάς της, ἡ δούκισσα Σοφία ἀνέφερεν ὅτι ὁ σύζυγός της εὑρίσκετο εἰς κατάστασιν πλήρους νευρικῆς ἐξασθενήσεως, ὁπότε ἀπεφασίσθη, ἐν ὑστάτῃ ἀνάγκῃ, νὰ κληθῆ πρὸς θεραπείαν του ἕνας Ὀλλανδὸς κομπογιαννίτης. Ἐπὶ πολλοὺς μῆνας ἡ δούκισσα δὲν ἔφευγε ποτὲ ἀπὸ τὸ πλευρὸν τοῦ συζύγου της, εἰμὴ μόνον ὅταν οὗτος ἐκοιμᾶτο. Ὁ θάνατός του ἐθρηνήθη πολὺ ὑπὸ τῆς ἰδίας καὶ ὑπὸ τοῦ δουκὸς Γεωργίου — Γουλιέλμου, ὅστις εἶχεν ἔλθει ἀπὸ τὸ Τσέλλε διὰ νὰ εὑρίσκεται πλησίον τοῦ ἀδελφοῦ του κατὰ τὰς τελευταίας του στιγμάς.

Ὁ Ἐρνέστος — Αὔγουστος ὑπῆρξεν ἱκανὸς καὶ ὀξύνους ἡγεμών, δόκιμος μιμητὴς τοῦ μεγάλου γαλλικοῦ προτύπου, τὸ ὁποῖον εἶχον συνεχῶς πρὸ ὀφθαλμῶν πλεῖστοι Γερμανοὶ ἡγεμονίσκοι τῆς ἐποχῆς του. Ἐξώδευσεν ἐν χλιδῇ διὰ νὰ ἱκανοποιῇ τὰ γοῦστα του, ἀλλ' ἐγνώριζε νὰ ἐκμεταλλεύεται τὴν πολιτικὴν χρησιμότητα τῆς χλιδῆς. Ἦτο δεσποτικός, ἀλλὰ καὶ φωτισμένος. Ἦτο ἀνηλεής, ἀλλὰ καὶ διορατικός. Ἵδρυσε μίαν δυναστείαν καὶ τὴν ὡδήγησε σταθερῶς πρὸς τὸ μεγαλεῖον καὶ τὴν φήμην. Κατὰ τὰ 17 ἔτη τῆς ἡγεμονίας του εἶχε μεταβάλλει τὸ Ἀννόβερον ἀπὸ ἐπαρχιακὴν πρωτεύουσαν εἰς κέντρον ἰσχύος. Οὐδέποτε ἔχασεν ἐκ τῶν ὀφθαλμῶν του τὸν ὕστατον στόχον του, ὅστις ἦτο ἡ μεγίστη δυνατὴ δόξα τοῦ Ἀννοβέρου, καὶ ἐπὶ τῆς κλίνης τοῦ θανάτου του ὑπεχρέωσε τὸν ἀδελφόν του νὰ τοῦ ὑποσχεθῆ, ὅτι θὰ συνέχιζε ἀντ' αὐτοῦ τὸ ἔργον τῆς ζωῆς του.

Μόλις ἐγνώσθη εἰς τὸ Ἄλντεν ἡ εἴδησις τοῦ θανάτου τοῦ ἐκλέκτορος, ἡ Σοφία — Δωροθέα, ὑπείκουσα προφανῶς εἰς τὰς συμβουλὰς τῆς μητρός της ἔγραψε δύο ἐπιστολὰς συλλυπητηρίων καὶ ἱκεσίας, τὴν μίαν πρὸς τὸν τέως σύζυγόν της, τὸν νέον ἐκλέκτορα, τὴν ἄλλην πρὸς τὴν χηρεύσασαν μητέρα του. Ἡ ἐπιστολή της πρὸς τὴν δούκισσαν Σοφίαν συνετάγη ἀσφαλῶς μετὰ μεγαλυτέρας εὐκολίας.

«Ἄλντεν, 29 Ἰανουαρίου 1698. Κυρία, καθῆκον μου, ὡς καὶ φυσικὴ ἐπιθυμία μου εἶναι νὰ διαβεβαιώσω τὴν Ὑψηλότητά σας, ὅτι συμμερίζομαι τὰ μέγιστα τὴν ὀδύνην σας διὰ τὴν ἀπώλειαν τοῦ ἐκλέκτορος συζύγου σας. Προσεύχομαι εἰς τὸν Θεὸν ἐκ βάθους καρδίας νὰ σᾶς παρηγορήσῃ καὶ νὰ σᾶς διατηρῇ ἐπὶ πολλὰ ἔτη ἐν εὐημερίᾳ καὶ καλῇ ὑγείᾳ...».

Ἐν συνεχείᾳ ἡ πριγκήπισσα ἱκέτευε τὴν πενθερὰν της νὰ τὴν συγχωρήσῃ καὶ νὰ τῆς ἐπιτρέψῃ νὰ ἀσπασθῇ τὰ τέκνα της, μεσολαβοῦσα σχετικῶς παρὰ τῷ υἱῷ της, ὑπέγραφε δὲ «τῆς Ὑμετέρας Ὑψηλότητος ταπεινοτάτη καὶ εὐπειθεστάτη δούλη, Σοφία — Δωροθέα».

Ἡ ἐπιστολὴ πρὸς τὸν Γεώργιον — Λουδοβῖκον ἐχρειάζετο, κατὰ τὴν σύνταξίν της, μεγαλυτέραν ἐκδήλωσιν ταπεινοφροσύνης καὶ μετανοίας, ἀπὸ ἐκείνην τῆς ἐπιστολῆς πρὸς τὴν πενθεράν της. Ἡ ἐπὶ πολλὰ ἔτη ἀπομόνωσι εἶχε διδάξει εἰς τὴν Σοφίαν — Δωροθέαν νὰ καταπνίγῃ τὴν ὑπερηφάνειάν της. Μὲ δουλοπρέπειαν ὑπαίτιδος, ἔγραψεν εἰς τὸν τέως σύζυγόν της:

«Ἄλντεν, 29 Ἰανουαρίου 1698. Κύριε, λαμβάνω τὸ θάρρος νὰ γράψω εἰς τὴν Ὑμετέραν Ὑψηλότητα διὰ νὰ σᾶς διαβεβαιώσω ὅτι συμπαθάνομαι βαθύτατα τὴν ὀδύνην σας διὰ τὸν θάνατον τοῦ ἐκλέκτορος πατρός σας. Προσεύχομαι εἰς τὸν Θεὸν νὰ σᾶς παρηγορήσῃ, νὰ εὐλογήσῃ τὴν βασιλείαν σας καὶ νὰ συνάψῃ τὴν Ὑμετέραν Ὑψηλότητα μὲ ὅλας τὰς μορφὰς τῆς εὐημερίας. Τὰς προσευχάς μου αὐτὰς θὰ τὰς λέγω ἀνὰ πᾶσαν ἡμέραν τῆς ζωῆς μου. Δὲν θὰ παύσω ποτὲ νὰ λυποῦμαι διότι δυσηρέστησα τὴν Ὑμετέραν Ὑψηλότητα

ΣΥΝΕΧΙΖΕΤΑΙ