ΣΗΜΕΙΩΜΑΤΑΡΙΟ

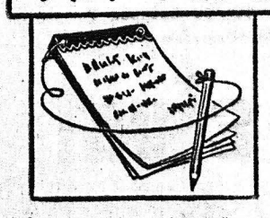

Η ΔΙΑΒΙΩΣΙΣ εἰς πολυκατοικίαν ἔχει τήν... γροφικότητά της, ἡ ὁποία εἶναι γνωστοτάτη. Τά προβλήματα εἶναι πολλά, χρειάζεται δέ καί μία κοινωνική ἐπιμόρφωση διά νά εἶναι «παρμδεκτή» ἡ ζωή μέ τούς ἄλλους συνοίκους. Ἀπό τήν ἐφημερίδα «Ὁ Ἰδιοκτήτης» μεταφέρω τό ἀκόλουθον χρονογράφημα, τό ὁποῖον εἶναι ἐνδεικτικόν τῆς ἀνάγκης δι' αὐτήν τήν ἐπιμόρφωσιν:

«Ὁ πόλεμος τῶν τσικοκολλημένων πολιτισμῶν συνθημάτων ἐπεκτείνεται στις κοινόχρηστες ἐγκαταστάσεις τῶν πολυκατοικιῶν! Ἕνα «καρφωμένο» πελώριο σῆμα μέ τά ἀρχαῖα πολιτικοῦ κόμματος, βλέπω ἀπό μέρες τώρα, στήν πόρτα τοῦ ἀνελκυστήρος τοῦ τελευταίου ὀρόφου τῆς πολυκατοικίας. «Καρφωμένο» μέ καρφί γιά τά μέγη μενεμμένα. Προτιμήθηκε ὁ πέμπτος ὄροφος, γιατί ἐκεῖ μένει ὁ διαχειριστής ποῦ προειδοποιεῖται... νά ξέρη, πῶς «βρῆκε εἴμαστε»! Κάθε φορά ποῦ χρεώζονται ἡ κατρφώνονται στίς κοινόχρηστες ἐγκαταστάσεις τά ἀρχικά πολιτικοῦ κόμματος χρεώνεται στίς γενικές δαπάνες τό ποσό ποῦ ἀπαιτεῖται γιά τό σβήσιμό τους καί εἰσπράττεται κατά μῆνα μαζί μέ τά ἄλλα κοινόχρηστα ἀπό τούς ἐνοίκους (Ἰδιοκτήτης ἢ ἐνοικιαστές). Γράφε λοιπόν συνθήματα. Δός τε δμως τά γράμματα! Δέν ἔνοιωσα ἄν εἶναι λίγα ἢ πολλά. Τό οὐσιῶδες εἶναι ὅτι διαπιστεύεται τό ἴδιο ὅτι! Ἀποστολή χειρογράφας ἐσημείωσα τά ἀκόλουθα δι' αὐτά τά ὀνατανόητα πρωτοποριακά κοινωνικῆς συνεπιφοράς: «Τί εἴδους νοοτροπεία κεῖ ψυχοσύνθεση ἔχουν αὐτοί οἱ ἄνθρωποι» Δέν βρίσκω πιστά μιά ἀπάντηση! Ἀπ' ἔξω πάμε καλά... Καί τό κοντσουμάκι μας καί τή γεσβάτα μας καί τό γυνλίσμένο πεπατάτσι καί τό μαντηλάκι στό τραπέζι! Ἀπ' μέσα μας κάτι δέν πάει καλά! Καί μ' αὐτό τό ἐμέσαν ἐννοῶ τά περιεχόμενα τῆς κοινῆς μας! Τό ἐνοικιαστήριο ὅπου ὑπάρχουν πολλές βίδες καί διδύτσες! Κάποια ἔχει ξεφύγει ἀπό τή θέση της. Ἐκ γενετῆς». «Καλάκι» πάει σε κίνων ἢ σε κίνη πού τάβαλαν μέ τίς κοινόχρηστες ἐγκαταστάσεις τῆς πολυκατοικίας! Κεῖ φωτιά: «Βοῆ λαβέντες, τί σᾶς φτσίει ἡ πολυκατοικία, στή ὁποία καί στίς ζῆτε καί τή χαλᾶτε; Τό ἴδιο λογικό σας σῆμα, γιά τό ὁποῖο δέν σᾶς ἐλέγχουμε, ὑποτίθεται πως τό διστυπανίζ' καί γιά νά πορεύλάσετε τήν πρόοδο τῶν πολλῶν. Στόν τελευταῖο ὄροφο τῆς πολυκατοικίας θά τό ἰδεῖτε δύο τρεῖς ἔνοικοι, ὁ διαχειριστής καί ἡ καθαρίστρια. Τί σοῦ διαφαίνεται τοῦ ἰδιόβιος σας κάνετε. Κάτι, λίγον, ἀπό μέσα σας δέν πάει καλά καί κάποια βιδίτσα ἔχει ἐφύγει ἀπό τή θέση της! Φοβοῦμαι μήπως ξεφύγε καί καμμιά ὅλη ὅταν, ἀπό τέλος τοῦ μηνός βγοῦν τά κοινόχρηστα καί θά περιλαμβάνεται στή στήλη τῶν ἐξόδων καί ποσό γιά τό ὁποῖο θά γράφεται ὡς δικαιολογία: Τιμωτική δαπάνη: Γιά τήν ἀντικατάσταση τῆς πόρτας τοῦ ἀσανσέρ, στήν ὁποία συνεδιάστηκε μέ κάφρ ἀπό κάποιον ἔνοικον τῆς πολυκατοικίας τά σχῆμα τοῦ πολιτικοῦ κόμματος ἀπό ὁποῖα ἀνήκουν δυνάμες... (τόσες). Νά "ναι μέσα γιά νά ἀντικαταστήσουμε μέ καινούργιες κοινόχρηστες ἐγκαταστάσεις τῆς πολυκατοικίας! Γράφτε λοιπόν φίλοι μας ἀράδα! Ἐδῶ εἴμαστε!»!

ΣΤΟ θέμα τῆς καλυμβήσεως, τό ὁποῖον πολλοί Ἕλληνες καί μάλιστα νησιῶτες ἀγνοοῦν, ἔρχεται πάλιν εἰς τήν ἐπικαιρότητα τώρα τό θέρος. Μιά κρητική ἐφημερίδα γράφει τά ἑξῆς: «Ἡ κολύμβησις ἐξακολουθεῖ νά μένη ρομκράν τῶν σχολείων. Καί ὅμως, κανείς λαός εἰς τήν Γῆν δέν ἔχει συνδεθεῖ τόσον τήν ὑπαρξίν του μέ τό νερό ὅσον ὁ ἑλληνικός, ὁ ὁποῖος ἐθεοποίησε τάς λίμνας, τούς ποταμούς, τάς θαλάσσας καί τάς πηγάς. Ὁ Ὠκεανός, ὁ Ποσειδών, ὁ Νηρεύς, ὁ Τρίτων, ὁ Γλαῦκος, αἱ Σειρῆνες, ἡ Ἀμφιτρίτη καί τόσα ἄλλα πρόσωπα τῆς ἑλληνικῆς μυθολογίας εἶναι αἱ θεμελιωμέναι ἐκδηλώσεις τοῦ ὑγροῦ στοιχείου, τά ὁποῖα ἀποτελοῦσαν τά βάθρα διαβάσεως τοῦ ἑλληνικοῦ λαοῦ. Αὐτή ἡ σύλληψις τῆς μορφῆς τῆς ἑλληνικῆς πατρίδος δέν ἠμπορεῖ νά εἶναι πλήρης χωρίς τήν θάλασσάν της, ἡ ὁποία τήν περιλύει ἀπ' ὅλα τά σημεῖα τοῦ ὁρίζοντος, ἡ ὁποία εἰσχωρεῖ καί ἀγκαλιάζει τά νησιώτικα καί τμήματά της, διανοίγει βαθύτατους κόλπους εἰς τό σῶμα της τήν πλημμυρίζει ἀπό παντοῦ καί λαξεύει μέ πάθος ἀκοίμητον ἐπάνω καί γύρω ἀπό τάς ὀκτάς της, εἰς ἀτελείωτον ποικιλίαν γραφικοτήτων, κολπίσκους, λιμένας, ὁρμους καί κατσφύρια. Ἐνῶ, λοιπόν, ἡ θάλασσα εἶναι διά τούς Ἕλληνας ὅτι ἀγαπητότερον καί προσφιλέστερον ὑπάρχει, διότι ἀποτελεῖ μίαν ζωντανήν ὑπόμνησιν καί ὅτι εἰς τά ὑγρά της στρώματα ἔγραψαν οἱ Ἕλληνες ὅλων τῶν αἰώνων καί ὅλων τῶν ἐποχῶν, ἔπη τά ὁποῖα κανείς ἄλλος λαός δέν ἔχει νά ἐπιδείξη, ἐν τούτοις ἡ κολύμβησις εἶναι ἄγνωστος εἰς τήν πλειοψηφίαν τῶν Ἑλληνοπαίδων. Τό λιμπρόν αὐτό φαινόμενον πρέπει νά ὁποσδεθῆ εἰς τό ὅτι ἡ κολύμβησις ἐξακολουθεῖ, παρ' ὅσα λέγονται καί γράφονται καί τά καρρῦς νά εἶναι μακρᾶν τῶν σχολείων. Ἐάν θέλομεν τά Ἑλληνόπουλα νά μάθουν κολύμβησιν, πρέπει νά πραγματοποιηθῆ ἡ εἰσαγωγή τῆς κολυμβήσεως εἰς τό τεχνολογικοῦ μαθήματος εἰς τά σχολεῖα τῆς χώρας μας. Πρέπει συγχρόνως νά διοφαγιασθῆ τό ποιόν, ὥστε νά ποσκληθῆ τό ἐνδιαφέρον αὐτοῦ διά μιᾶς ἐξομήσεως τοῦ τύπου, ὅ,τι τῆς ὁποίας θά ἐξαίρεται καί θά διαφημίζεται ἡ ἐξία τῆς ψυχαγωγίας καί τῆς ὠφελήσεως τῆς κολυμβήσεως μέ τά διαλέτερον τουπιαμόν τῶν συνεπειῶν καί τῶν πλονεκτημάτων ταύτης. Τέλος, πρέπει ἡ κολυμβητική δυρσπονδία, νά ἔλθη ἀρωγός εἰς ὅλα τά σωματεῖα τῆς χώρας, ἰδ'ὡς πρός τά μικρά, παρέχουσα οἰκονομικήν ἀρωγήν ἀλλ'λογα, διότι μόνον οὕτω ἡ κολύμβησις εἰς τήν χώραν μας θά ξεπεράσῃ τά ὅρια τῆς μετριότητος, εἰς τό ὁποῖα εἶναι ἀκόμη πριχσρακωμένη».

ΤΟ πρόσωπο εἶναι σταθ', τοῦ ἔχει μία παροιμία διά νά ὑπενθυμίσῃ, μεταξύ ἄλλων ὅτι ἡ προσωπική παρέμβασις καί ἐμφάνισις παίζουν ρόλον σπουδαῖον εἰς τάς σχέσεις τῶν ἀνθρώπων. Καί εἶναι σωστή ἡ παροιμία, ἀλλά διά τό ζήτημα τῆς προσωπικῆς παρουσίας τά πράγματα ἔχουν ἀλλάξει πλέον καί δέν ἰσχύουν τά παλαιά δεδομένα. Πλέον συγκρίνονται, ἄλλοτε διά νά λύσῃ κανείς ἕνα θέμα τοῦ ἔπρεπε νά πάῃ ὁ ἴδιος εἰς τόν τόπον τῆς λύσεως καί νά τήν διοργανωματεύθῃ. Σήμερον, ὑπάρχουν τά μέσα ἐπικοινωνίας, τά ὁποῖα εἰς τάς προηγμένας κοινωνίας ἔχουν ἐντικαταστήσει τήν προσωπικήν ζῶσαν ἐμφάνιν. Τό τηλέφωνον π.χ. ἔχει τόν κόπον τοῦ χάριν εἶναι τό κύριον μέσον μέ τό ὁποῖον διεκπεραιώνει κανείς σήμερον τίς δουλειές του. Ἔχει δέ τόσον διεσδεθῆ ἡ μέθοδος αὐτή ὥστε δέν ἀναπτύσσονται πλέον αἱ προσωπικαί ἐπαφαί τοῦ παραλθόντος, αἱ ὁποῖαι δίδεν ἀφορμήν εἰς συζητήσεις καί ἄλλας ἀνταλλαγάς ἀπόψεως τῶν ἀνθρώπων. Σήμερον πάρνει κανείς τηλέφωνον ἀπόμη καί μίαν δημοσίαν ὑπηρεσίαν καί ἀναζητεῖ τήν ἀπάντησιν ποῦ τοῦ χρειάζεται. Δέν εἶναι βεβαίως, καθόλου εὔκολον αὐτό νά γνωκιεθῆ διότι ἀπαιτεῖ ἀλλαγήν νοοτροπίας καί ἐκπαίδευσιν δεδομένου ὅτι κατά κανόνα τό τηλέφωνον εἰς τάς ὑπανατπτύκτους χώρας χρησιμοποιεῖται διά νά πῇ ὁ ὑπάλληλος εἰς τόν ἐνδιαφερόμενον τελικῶς «ἐλᾶτε ἀπό ἐδῶ κύριε». Καί ἐκεῖ σταματᾶ ἡ ἀξιοποίησις τοῦ τηλεφώνου. Ἡ νέα νοοτροπία ἀπαιτεῖ ἐνημέρωσιν τοῦ ὑπαλλήλου καί διάθεσιν πραγματικῆς ἐξουσιοδοτήσεως, ἡ ὁποία ὑπάρχει μέν ἀλλά πολλές φορές ἀπουσιάζει ἢ συνδυάζεται μέ τήν ...ἀνεσίν μας.

Ο ΣΥΜΠΟΛΙΤΗΣ

ΗΜΕΡΟΝΥΚΤΙΑ

ΤΡΙΤΗ
28
ΙΟΥΝΙΟΥ

Παρῆλθον 179 ἡμέραι
Ὑπολείπονται 186
Σελήνη 12 ἡμερῶν
Ἀνατολή 6.02'
Δύσις 8.52'
Ἀνακομιδή λειψάνων, Κυροῦ καί Ἰωάννου Ἀναργύρων

Η ΗΜΕΡΑ ΤΩΝ ΠΑΤΡΩΝ

— ο —

Ἰδιοκτήτης
ΑΝΝΑ ΧΡ. ΡΙΖΟΠΟΥΛΟΥ
Βησσαρίωνος 4, Ἀθῆναι

— ο —

Ἐκδότης—Διευθυντής
ΧΡΙΣΤΟΣ Α. ΡΙΖΟΠΟΥΛΟΣ
Τσαμαδοῦ 47

— ο —

Ἀρχισυντάκτης
ΝΙΚΟΣ ΠΟΛΙΤΗΣ
Φιλοποίμενος 18

— ο —

Προϊστάμενος Γραφείων—Τυπογραφείων
ΧΡΙΣΤΟΣ ΑΘΑΝΑΣΙΟΥ
Φιλικῶν 2

Χρονικόν

28η ΙΟΥΝΙΟΥ

1913. Ὁ ἑλληνικός στρατός καταλαμβάνει τάς Σέρρας.

1914. Δολοφονία τοῦ Φερδινάνδου στό Σεράγιεβο.

Ο ΑΓΙΟΣ ΤΗΣ ΗΜΕΡΑΣ

ΑΝΑΚΟΜΙΔΗ ΤΩΝ ΛΕΙΨΑΝΩΝ ΚΥΡΟΥ ΚΑΙ ΙΩΑΝΝΟΥ ΤΩΝ ΑΝΑΡΓΥΡΩΝ.

Ὑπό τῆς ἐκκλησίας ἐρωτᾶται ἡ Ἀνακομιδή τῶν Λειψάνων τῶν μαρτύρων Κύρου καί Ἰωάννου οἱ ὁποῖοι ὁμολογήσαντες τόν Χριστόν καί ὑπηρετήσαντες ἀφιλοκερδῶς τήν κοινωνίαν προεκάλεσαν τήν μῆνιν τοῦ ἐπάρχου, ὥστε τούς παρέδωσεν εἰς φοβερά βασανιστήρια.

ΙΩ. ΓΙΑΛΕΛΗΣ
ΕΙΔΙΚΟΣ ΠΑΘΟΛΟΓΟΣ
ΡΗΓΑ ΦΕΡΑΙΟΥ 68
ΤΗΛΕΦ. 276-892

—Μαμά, νά φάω τό φαγητό τοῦ μπαμπᾶ;

ΤΟ ΣΤΑΥΡΟΛΕΞΟ

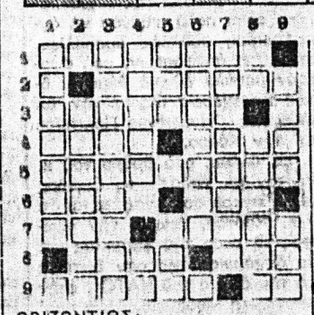

ΟΡΙΖΟΝΤΙΩΣ:

1. Μία τῶν ἐγκλίσεων τοῦ ρήματος τῆς ἀρχαίας ἑλληνικῆς (γεν.).
2. Ὑπονοεῖ τό κέφι (καθαρ.).
3. Γνωστή ἠθοποιός τοῦ κινηματογράφου, σύζυγος τοῦ Χάουαρντ Ντάφ.
4. Προσωπική ἀντωνυμία τοῦ γ' προσώπου (εὐδετ.) — Ἔχει κεῖ τήν ἔννοιαν τῆς θρησκευτικῆς εὐλογίας.
5. Σύντομος πρεγματ ἴα ἢ μυθογραφία ἐπί τινος θέματος (αἰτιατ.).
6. Ἀρχικά ἐκπαιδευτικοῦ ὀργανισμοῦ — Συμβ.α... ὁμηρική.
7. Ἀλός, ἡ γυνική του, ἀντ.στ. —Ὁ μεγαλύτερος Ἕλληνας μαθηματικός τοῦ 18ου αἰῶνος.
8. Κάτοικος ἑλληνικῆς μεγαλονήσου — Μυθική χώρα.
9. Κόλπος τῆς Προποντίδος, εἰς τόν μυχόν τοῦ ὁποίου κεῖται ἡ Κίος — Ὑποθετικόν.

ΚΑΘΕΤΩΣ:

1. Εὐρωπαϊκόν κράτος (γεν.).
2. Γνωστός Ἀμερικανός κωμικός καί πολιτικός, ἀφοσιωμένος ἀντίπαλος τοῦ Φραγκλίνου Ρούζβελτ.
3. Ἡ ἀνθρωπίνη δέν ἔχει ὅρια (δημοτ.).
4. Καί ἀπό αὐτό ἔγιναν μερικοί ἑκατομμυριοῦχοι... (φρασεολ.) — Ἀρχαῖον ὑποθετικόν.
5. Νηματίων (δοτ.) — «Τό φαΐ κι' ἡ ξύση... ν' ἀρχινήση» (παροιμ.).
6. Δι' αὐτοῦ ἐθανατώθη ὁ Σωκράτης (γεν.).
7. Γνωστή ἀπό τάς μεγάλας ὑστέρησεις τῶν Ἀθηνῶν τοπωθεσία, ἐνόσθρως.
8. Νότα — Αὐτή ἡ κατάστασιν δημιουργεῖ ὠρισμένην πένλος.
9. Διαχωρίζει καταλλήλως κτιρμένας — Θ.ά τῶν κυμάτων τῆς σκανδινάβικης μυθολογίας.

Η ΛΥΣΙΣ εἰς τήν 7ην σελίδα.

ΕΡΩΤΗΣΕΙΣ

1. Τί καλεῖται ἀπόλογος;
2. Τί καλεῖται ἀπόσμιξις;
3. Τί καλεῖται ἀποφολιός;

ΑΠΑΝΤΗΣΕΙΣ εἰς τήν 7ην σελ

ΠΡΟΒΛΗΜΑ

Ποταμόπλοιο ἐκτελεῖ μετ' ἐπιστροφῆς διαδρομή 120 χιλιομέτρων σε 3.12' ὥρες. Ἄν ἡ ταχύτητα τοῦ ποταμοπλοίου εἶναι 40 χιλιόμετρα τήν ὥρα, ποιά εἶναι ἡ ταχύτητα τοῦ ρεύματος τοῦ ποταμοῦ;

Η ΛΥΣΙΣ εἰς τήν 7ην σελίδα.

Φιλοσοφία

—Φτώχεια χωρίς χρέη εἶναι μεγάλες πλούτος.

ΑΡΙΣΤΟΤΕΛΗΣ

Χιούμορ

Ἕνας ἐργοστασιάρχης Ἀθηναῖος συλλαμβάνει κάποιο ὑπάλληλό του νά τοῦ λέη ἕνα χοντρό ψέμα.

—Ἄ.., Εἶσαι καί ψεύτης καί δέν τό ἤξερα..... τοῦ λέει αὐστηρά.

Τσιμουδιά ὁ ὑπάλληλος.

—Δέν κάνεις καλά παιδί μου. Διότι τούς ὑπαλλήλους πού ἔχουν σύστημα νά ψεύδωνται... ξέρεις τί τούς κάνω;

—Ξέρω ἀπαντᾶ ὁ ὑπάλληλος. Τούς στέλνετε πάντα στίς ἐπαρχίες γιά περιοδεύοντες πλασιέ γιά νά πουλᾶνε τά εἴδη τοῦ ἐργοστασίου.

"Εφιμελα
ΠΑΝΤΟΣ ΤΥΠΟΥ ΚΑΙ ΡΥΘΜΟΥ
ΑΝΔΡΕΟΥ ΚΑΤΡΙΒΕΣΗ
"Εκθεσις: ΓΟΥΝΑΡΗ 131-ΝΟΣΟΚΟΜΕΙΟΥ ΤΗΛΕΦ. 320-480
Ἐργαστήρια: ΠΛΑΤΕΙΑ ΟΜΟΝΟΙΑΣ 25

ὁ Στίχος

Σέ μία φωτογραφία

Ὤ! σύ μικρή φωτογραφία
ποῦ κλείνεις μιάν εἰκόνα θεία!
στό τιποτένιο σου χαρτί.
Ἐγώ κρατῶ μιάν ἄλλ' εἰκόνα
δίχως μπογιές καί δίχως χρῶμα,
μέσ' στήν καρδιά μου σφαλ στή.
Μπορεῖ, τά ὀλόφωτα τά μάτια
καί τά πυρόξανθα μαλλιά,
νά σοῦ σκλαβώσουν δυό κομμάτια
μέ τή βευβή του τή θωριά.
Μά ἔλα ρώτησε καί μένα
πόσα μοῦ ἔχουν σκλαβωμένα!...

ΣΤΕΦΑΝΙΑ ΚΑΛΟΥ

ΚΑΤΣΑΡΙΤΗΣ
ΚΟΣΤΟΥΜΙΑ ΕΤΟΙΜΑ, ΗΜΙΕΤΟΙΜΑ ΚΑΙ ΕΠΙ ΠΑΡΑΓΓΕΛΙΑ ΚΑΙ Ο,ΤΙ ΑΦΟΡΑ ΕΝΑΝ ΑΝΔΡΑ
ΣΕ ΚΑΤΑΠΛΗΚΤΙΚΕΣ ΤΙΜΕΣ
ΜΑΙΖΩΝΟΣ ΚΑΙ ΠΑΝΤΑΝΑΣΣΗΣ
ΓΩΝΙΑ ΕΝΑΝΤΙ ΔΗΜΑΡΧΙΑΣ, — ΠΑΤΡΑΙ

ΚΛΕΙΔΙΑ Σ' ΕΝΑ ΛΕΠΤΟ
ΕΠΙΣΚΕΥΑΙ ΑΝΑΠΤΙΡΩΝ, ΑΝΤΑΛΛΑΚΤΙΚΑ ΠΑΝΤΟΣ ΤΥΠΟΥ
τοποθετοῦμε σοῦστες ἐξωθύρας
ΑΝ ΚΛΕΙΣΤΕΙΤΕ ΕΞΩ
Τηλεφωνήσατε 220-868
ΑΛΛΑΓΕΣ ΣΥΝΔΥΑΣΜΩΝ
ΝΙΚ. ΣΚΟΝΔΡΑΣ
ΜΑΙΖΩΝΟΣ 70
Παραπλεύρως ΜΟΥΣΤΑΚΗ

ΑΓΓΛΙΚΑ
ΣΤΑ ΦΡΟΝΤΙΣΤΗΡΙΑ
"ΟΜΗΡΟΣ"
ΚΕΝΤΡΙΚΟΝ ΠΑΤΡΩΝ: Ἑρμοῦ & Ρήγα Φεραίου-Τηλ. 272-881
ΠΑΡΑΡΤΗΜΑ ΜΕΣΟΛΟΓΓΙΟΥ: Πλατεία Κέννεντυ • » 28-236
Διευθυντής: Δ. ΠΑΠΑΝΙΚΟΛΑΟΥ
ΦΕΦΙΝΑ ΕΝΤΑΤΙΚΑ
ΤΜΗΜΑΤΑ ΟΛΩΝ ΤΩΝ ΤΑΞΕΩΝ
ΤΟ ΚΑΛΟΚΑΙΡΙ ΚΕΡΔΙΖΕΤΕ ΤΑΞΗ
ΠΛΗΡΟΦΟΡΙΑΙ ΚΑΘΗΜΕΡΙΝΩΣ 9-12 ΚΑΙ 6-9
ΓΚΡΕΚΑ

ΙΑΤΡΟΙ-ΚΛΙΝΙΚΑΙ

ΝΙΚ. Β. ΡΑΠΤΗΣ
Παιδίατρος
Δέχεται καθ' ἑκάστην εἰς τό ἰατρεῖον του, Μαιζῶνος 69 (Πλ. Ὄλγας) ἀπό 10—1.30' μ.μ. καί 5—8 μ.μ., τηλ: 276—661

ΣΤΑΥΡΟΣ ΓΟΒΔΕΛΑΣ
Ἰατρός
ΑΔΑΜΑΝΤΙΑ ΓΟΒΔΕΛΑ
Ὀδοντίατρος
δέχονται εἰς τά ἰατρεῖα των ὁδός Παπαφλέσσα 21, τηλ. 320-475 καί 320-345.

ΔΗΜ. ΧΡΙΣΤΟΠΟΥΛΟΣ
Ὀδοντίατρος
Δέχεται Κορίνθου καί Φιλοποίμενος 39-41, τηλ. 274-106, Πάτραι.

ΚΑΣΣΑΝΔΡΑ ΛΕΟΝΤΟΣ—ΚΑΡΑΛΗ
Εἰδική καρδιολόγος
Δέχεται καθ' ἑκάστην 9—1 μ.μ. καί 5—8 μ.μ. (πλήν Τετάρτης καί Σαββάτου). Ὁδός Κανακάρη 156 καί Πατρέως. Τηλέφωνον 274—737.

ΒΑΣΙΛΕΙΟΣ ΧΡ. ΤΣΟΥΝΗΣ
Εἰδικός Παθολόγος
Δέχεται κάθε μέρα στό ἰατρεῖο του, Μαιζῶνος 69 (4ος ὄροφος), πλατεία Ὄλγας, ἀπό 12—2 καί 5—8.30 μ.μ., τηλ. Ἰατρείου καί οἰκίας: 277-784

ΓΕΩΡΓ. ΓΙΑΝΝΟΥΛΟΠΟΥΛΟΣ
ΠΑΙΔΟΧΕΙΡΟΥΡΓΟΣ
Διευθυντής χειρουργικῆς Κλινικῆς Καραμανδανείου Νοσοκομείου Παίδων Πατρῶν, τέως Ἐπιμελητής Νοσοκομείου Παίδων «Ἁγία Σοφία» καί Πανεπιστημίου Σέφιλντ Ἀγγλίας, δέχεται εἰς τό Ἰατρεῖον του, ὁδός Ἁγίου Νικολάου 44 (6' ὄροφος), τηλ. 270-346

ΝΙΚΟΛΑΟΣ ΚΑΦΕΖΑΣ
Ἰατρός — Ἀκτινολόγος
Δέχεται εἰς τό Ἰατρεῖον του Κορίνθου 251-253, τηλ. 277.603

ΧΡΗΣΤΟΣ ΚΑΖΑΝΤΖΗΣ
ΕΙΔΙΚΟΣ ΚΑΡΔΙΟΛΟΓΟΣ
Δέχεται εἰς τό Ἰατρεῖον του, Ἁγίου Νικολάου 53, 2ος ὄροφος) ἀπό 9—1 καί ἀπό 5.30—8 τηλ. 273-702.

ΠΑΝ. ΚΟΣΙΩΚΗΣ
Ὀφθαλμίατρος
Δέχεται εἰς τό Ἰατρεῖον του (πλ Γεωργίου ἀριθ. 6, 2ος ὄροφος) καθημερινῶς ὥρας 9—1 μ.μ. καί 5—8 μ.μ., ἐκτός Σαββάτου ἀπό γευμα.

ΓΕΩΡΓΙΟΣ ΣΚΟΥΡΑΣ
Ἰατρός
Ἐγκαταστάθεις ἐν Πάτραις δέχεται καθ' ἑκάστην εἰς τό Ἰατρεῖον του Στ. Βουλγάρεως 1 (ἄνωθεν φαρμακείου, πλατεία Βοῦς) τηλ. 321-294 καί οἰκίας 322-666

ΠΑΝΑΓΙΩΤΗΣ Ε. ΑΛΛΑΠΑΝΟΣ
Ἀκτινολόγος — Ραδιολόγος
Εἰδικευθεῖς ἐν Παρισίοις καί Λιέγῃ δέχεται καθημερινῶς εἰς τό ἐργαστήριον τοῦ Ἰατροῦ Εὐαγγέλου Ἀλλάπανου, Κολοκοτρώνη 40 καί Κορίνθου, τηλ. 277-277 Πάτραι. Συμβασεις μετά τοῦ Δημοσίου, ΟΤΕ, ΔΕΗ, ΟΣΕ κ.λ.π.

ΚΩΝ. ΟΙΚΟΝΟΜΟΠΟΥΛΟΣ
ΟΦΘΑΛΜΙΑΤΡΟΣ
Δέχεται καθ' ἑκάστην ἐπί τῆς ὁδοῦ Κανάρη 5, τηλ. 323—747, ἐκτός ἀπογεύματος Τετάρτης καί Σαββάτου.

ΑΘ. ΠΑΠΑΔΗΜΗΤΡΙΟΥ
Νευραλόγος — Ψυχίατρος
Πατρέως — Μαιζῶνος 100, τηλ 272-058.

ΒΑΣΩ ΧΡ. ΚΟΥΛΗ
ΙΑΤΡΟΣ — ΜΙΚΡΟΒΙΟΛΟΓΟΣ
Ἐργαστήριον Μικροβιολογίας — Βιοχημείας — Αἱματολογίας — Παρασιτολογίας, Κανακάρη 143 — Γεροκωστοπούλου, τηλ. 221-902 καί οἰκίας: 272-316.

ΙΩΑΝΝΗΣ ΠΑΠΑΔΟΠΟΥΛΟΣ
Ἰατρός Μικροβιολόγος
ΜΕΛΑΝΙΑ ΚΩΝΣΤΑΝΤΙΝΙΔΟΥ—ΠΑΠΑΔΟΠΟΥΛΟΥ, Εἰδική Παθολόγος, δέχονται εἰς τά Ἰατρεῖα των ὁδός Κορίνθου 301—303 καί Παντανάσσης τηλ. 275-836 καί 278-019.

ΧΡΙΣΤΟΣ ΑΘ. ΚΕΚΚΑΣ
Εἰδικός Παθολόγος
Δέχεται εἰς τό Ἰατρεῖον του Κορίνθου 251—253, τηλ. 277-603 πλατεία Γεωργίου 27 καθ' ἑκάστην πλήν Σαββάτου καί Κυριακῆς, τηλ. 273-689.

Dr ΙΩΑΝ. ΠΑΝΑΓΟΠΟΥΛΟΣ
Χειρουργός — Μαιευτήρ
Γυναικολόγος διδάκτωρ Πανεπιστημίου MONTPELLIER Γαλλίας, εἰδικευθεῖς εἰς Πανεπιστημιακήν κλινικήν Γενεύης Ἐλβετίας ἐπί πενταετίαν ὡς ASSISTANT δέχεται εἰς τό Ἰατρεῖον του καθ' ἑκάστην 10—1 π.μ. καί 5—8 μ.μ. καί ἐπί συνεντεύξει, ἐπί τῆς ὁδοῦ Ἀράτου 14 6', τηλ. 273-263 καί τηλ. οἰκίας 270-152.

ΑΝΔΡΕΑΣ Γ. ΣΚΑΝΑΒΗΣ
ΕΙΔΙΚΟΣ ΚΑΡΔΙΟΛΟΓΟΣ — ΠΑΘΟΛΟΓΟΣ
Εἰδικευθεῖς ἐπί τετραετίαν εἰς Ἀγγλίαν (παθολογική κλινική τῆς Ἰατρικῆς Σχολῆς τοῦ Πανεπιστημίου τοῦ MANCHESTER καί καρδιολογική κλινική τῆς Ἰατρικῆς Σχολῆς τοῦ Πανεπιστημίου τοῦ CARDIFF), ἐγκατασταθεῖς μονίμως εἰς Πάτρας, δέχεται εἰς τό Ἰατρεῖον του, Ἀράτου 17-19 (πλατεῖα Ὄλγας) πρωΐ 8—1, ἀπόγευμα 5.30—8.30 πλήν Σαββάτου, τηλ. Ἰατρείου καί οἰκίας 220-520.

ΔΗΜΗΤΡ. Γ. ΠΑΠΑΛΑΜΠΡΟΥ
ΠΑΙΔΙΑΤΡΟΣ
Κορίνθου — Παντανάσσης 48, τηλ. 222-091. Δέχεται 11.30—1 καί 5.30—8.30. Πλήν ἀπογεύματος Σαββάτου.

Dr ΣΠΥΡΟΣ Β. ΣΥΡΙΜΠΕΗΣ
Καρδιολόγος
Διευθυντής Γενικοῦ Νοσοκομείου Πατρῶν. Δέχεται ἐπί συνεντεύξει, Κολοκοτρώνη 34, τηλ. 222-323 καί 325-547.

ΚΙΤΣΑΡΑΣ ΣΠΥΡΙΔΩΝ
Πνευμονολόγος - Φυματιολόγος
Δέχεται καθ' ἑκάστην 7.30—9.30 π.μ. καί 5—7 μ.μ. καί Σάββατον 7.30—9.30 π.μ. καί 1—3 μ.μ. Ἰατρεῖον — οἰκία πλατεία Ὑψηλῶν Ἀλωνίων ἀρ. 19, τηλ. 321—549 καί 321—065.

Dr ΧΡ. ΟΙΚΟΝΟΜΟΠΟΥΛΟΣ
Κυτταρολόγος - Παθολογοανατόμος
Διευθυντής Ἐργαστηρίου Νοσοκομείου Πατρῶν PAP—TEST. Προσδιορισμός Ὠορρηξίας. Πλ. Γεωργίου 11 καί Μαιζῶνος, τηλ: 272—972

ΑΘ.—ΤΙΜ. ΠΑΠΑΔΗΜΗΤΡΙΟΥ
Παιδίατρος
Κορίνθου 227—233 καί Κολοκοτρώνη, παραπλεύρως Πανεπιστημίου, τηλ. 274-666— Πάτραι.

ΑΝΔΡ. Γ. ΠΑΠΑΔΗΜΗΤΡΙΟΥ
Ὀδοντίατρος
Μετά ἀπό πολύμηνον ἐπιστημονικήν παρακολουθησιν εἰς Ἡνωμένας Πολιτείας Ἀμερικῆς, ἀφίχθη καί ἐγκαταστάθη εἰς τήν πόλιν μας, δέχεται δέ ἐπί συνεντεύξει εἰς τό Ἰατρεῖον του, γωνία Κορίνθου — Πατρέως 51, 1ος ὄροφος, τηλ. 221-935. Μηχανήματα τελευταίου τύπου. Ἀκτινογραφίαι.

ΧΡ. Κ. ΖΑΦΕΙΡΟΠΟΥΛΟΣ
Ἰατρός Μικροβιολόγος
Διδάκτωρ Ἰατρικῆς Σχολῆς Πανεπιστημίου Ἀθηνῶν
Δέχεται 7—1.30 π.μ. καί 5—8.30 μ.μ. καθημερινῶς, πλήν ἀπογεύματος Σαββάτου, Ἑρμοῦ — Κορίνθου 230, τηλ. 222-589 καί οἰκίας 324-509.

Dr ΧΡΗΣΤΟΣ ΙΩ. ΚΑΟΥΚΙΝΑΣ
ΕΙΔΙΚΟΣ ΠΑΘΟΛΟΓΟΣ
Πανεπιστημίου ΜΟΝΠΕΛΛΙΕ (Γαλλίας), ἐγκατασταθεῖς εἰς Πάτρας δέχεται εἰς τό Ἰατρεῖον του Κορίνθου 245-249 τηλ. 222-744 καθημερινῶς 9 π.μ. — 1.30 μ.μ. καί 7.30 — 9 μ.μ. Διεύθυνσις οἰκίας Καποδιστρίου 37 τηλέφ. 321-754.

Α. ΔΑΣΚΑΛΟΘΑΝΑΣΗΣ
Μαιευτήρ — Χειρουργός
Δέχεται στήν κλινικήν του Καραϊσκάκη 132 τηλέφωνα: 277—266 275-201, 275-202, ὥρας Ἰατρείου 6—8.30 μ.μ. πλήν Σαββάτου καί πρωϊνές ὧρες ἐπί συνεντεύξει (ραντεβού).

ΝΙΚ. Γ. ΚΑΛΟΓΕΡΟΠΟΥΛΟΣ
ΙΑΤΡΟΣ ΜΙΚΡΟΒΙΟΛΟΓΟΣ
Ἐργαστήριον Μικροβιολογίας — Βιοχημείας, Αἱματολογίας — Παρασιτολογίας, Ἁγ. Νικλάου 53 καί Κορίνθου, τηλ.: 272-977 καί οἰκίας: 522-889.

**Ι