ΣΗΜΕΙΩΜΑΤΑΡΙΟ

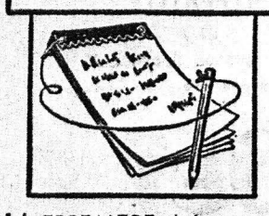

Η ΠΡΟΣΦΑΤΟΣ ἀπόφασις τῆς κυβερνήσεως τῆς Κένυας νὰ ἀπαγορεύσῃ τὸ κυνήγι ὅλων τῶν ἀγρίων θηρίων εἰς τὴν χώραν εἶναι μία χαρακτηριστικὴ ἐκδήλωσις τῶν ἐξελίξεων τοῦ περιβάλλοντος ἀνὰ τὸν κόσμον. Καὶ ἡ ἀφρικανικὴ ζεύγκλα ὑφίσταται τὰς πιέσεις τῆς ποικιλομόρφου ἀναπτύξεως τοῦ κόσμου. Εἰς ἐκτεταμένας περιοχὰς τῆς Γῆς, ὅπως εἰς τὴν Εὐρώπην καὶ τὴν Ἀμερικήν, δὲν βλέπει κανεὶς τίποτε ἄλλο ἀπὸ σπίτια. Ὑπάρχουν καὶ μερικὰ πάρκα, μεγάλα ἢ μικρά, διὰ νὰ παίζουν τὸν ρυθμιστικόν τους ρόλον εἰς τὴν ἐξισορρόπησιν τῶν δυνάμεων μεταξὺ τῆς ἀστικοποιήσεως καὶ τοῦ φυσικοῦ περιβάλλοντος. Εἰς τὴν Ἀφρικὴν τώρα μεταφέρεται ὁ ἀγὼν αὐτός.

Τὸ παράδοξον εἶναι ὅτι τὸ μεγαλύτερον τμῆμα τῆς Γῆς εἶναι ἢ παντελῶς ἀκατοίκητον ἢ ἀραιοκατοικημένον. Εἰς τοὺς ἄλλους χώρους συνωθοῦνται οἱ ἄνθρωποι, ἐπειδὴ ἐκεῖ εὑρίσκουν ἢ νομίζουν ὅτι εὑρίσκουν τὰ μέσα διὰ μίαν καλλιτέραν ζωήν. Καὶ ἐὰν θελήσῃ κανεὶς νὰ ἀφήσῃ κατὰ μέρος τοὺς αἰσθηματισμοὺς τῶν κατοίκων τῶν πόλεων διὰ τὴν ὑπαιθρον (ποὺ χάνεται), γεγονὸς εἶναι ὅτι ἐκεῖ οἱ ἄνθρωποι ἔχουν ὀλιγώτερα μέσα ἀπὸ τοὺς ἄλλους, τὸν πόλεων. Ἡ τελευταία αὐτὴ παρατήρησις πηγάζει εἰς σχετικὴν ἔκθεσιν τῆς ἁρμοδίας ὑπηρεσίας τοῦ Ὀργανισμοῦ τῶν Ἡνωμένων Ἐθνῶν, ἡ ὁποία παρατηρεῖ ὅτι τὸ κῦμα τῆς ἀστυφιλίας ἐὰν θέλῃ μία κυβέρνησις νὰ τὸ ἀνακόψῃ πρέπει νὰ τὸ κάνῃ μὲ κίνητρα πρὸς τοὺς κατοίκους τῆς ὑπαίθρου διὰ νὰ μείνουν εἰς τοὺς τόπους ὅπου ἐγεννήθησαν, ὅσον ἀφορᾷ δὲ εἰς τὸ ἐνδιαφέρον τῶν «εἰδικῶν» διὰ τὴν ὑπαιθρον καὶ τὴν διατήρησιν τοῦ περιβάλλοντός της, κείλον θὰ εἶναι νὰ τοὺς εἰπῇ κανείς — τονίζεται εἰς τὴν ἔκθεσιν αὐτὴν — ὅτι παρὰ τὰς προσπαθείας των ἡ ὑπαιθρος θὰ πάρῃ τὸν δρόμον της πρὸς τὴν ἐξάντλησιν διότι αὐτὸ ἐπιβάλλει ἡ βελτίωσις τοῦ ἐπιπέδου ζωῆς τῶν κατοίκων της. Καὶ ἐὰν ἀπηγορεύθη τὸ κυνήγι τῶν ἀγρίων θηρίων εἰς τὴν Κένυαν, θὰ ἐπακολουθήσῃ ἡ περαιτέρω τουριστικὴ ἀνάπτυξις, ἡ βιομηχανία καὶ ἡ ἐμπορία τὰ θηρία θὰ τά... κατοδιώκῃ αὐτὴ αὐτὴ ἡ οἰκονομικὴ ἐξέλιξις καὶ ὄχι οἱ κυνηγοί. Ἐν ὀλίγοις, καὶ τοῦτο εἶναι, ἐπίσης, ἀπόδειξις ἑνὸς ἀπόσπασμα τῆς προαναφερομένης ἐκθέσεως ἡ πρόταση τοῦ περιβάλλοντος δὲν ἠμπορεῖ νὰ εἶναι εἰς βάσος τῆς ζωῆς τῶν ἀνθρώπων, διότι τότε δὲν ἔχει κανεὶς νόημα. Ἀλλωστε οὐδεμία δύναμις ἠμπορεῖ νὰ στέρησῃ τὴν ἐξέλιξιν ἀφοῦ αὐτὴ κατευθύνεται ἀπὸ τὴν συλλογικὴ ἐπιθυμίαν τῶν πληθυσμῶν καὶ ὄχι ὑπὸ τὴν γνώμην τῶν ἐλαχίστων «εἰπειργνωμόνων».

* * *

Τὰ ἑλληνικὰ μάρμαρα ἔχουν κατακτήσει τὰς ξένας ἀγορὰς καὶ τὸ ἐνδιαφέρον δι' αὐτὰ αὐξάνεται συνεχῶς. Τὰ στοιχεῖα ποὺ ἔχουνται κατὰ καιροὺς εἰς τὴν δημοσιότητα διὰ τὸ προϊὸν αὐτὸ εἶναι τόσον ἐνδιαφέροντα, ὥστε νὰ δικαιολογοῦν τὴν πρόβλεψιν ὅτι τὸ μάρμαρον θὰ καταστῇ προσεχῶς ἕνα ἀπὸ τὰ πλέον συναλλαγματοφόρα εἴδη μας. Βεβαίως, ὁ μαρμαρᾶς ὁ παλαιὸς ἔχει ἀντικατασταθῆ, κατὰ βάσιν, ἀπὸ τὸν τεχνοκράτην λατόμον, ὁ ὁποῖος ἔχει εἰς τὴν διάθεσίν του σύγχρονον τεχνικὸν ἐξοπλισμόν, χάρις εἰς τὸν ὁποῖον ἡ παραγωγὴ ποὺ μαρμάρου εἰς ποσότητα καὶ ποιότητα εἶναι πλουσιωτέρα καὶ καλυτέρα. Φαίνεται, ὅμως ὅτι ὑπάρχει θέμα τεχνιτῶν μαρμάρου, διὰ τὸν λόγον δὲ αὐτὸν ἐπροτάθη ἡ ἵδρυσις σχετικῆς σχολῆς, ὥστε νὰ δημιουργοῦνται τὰ τεχνικὰ ἐκείνα στελέχη, τὰ ὁποῖα θὰ ἠμπορέσουν νὰ δώσουν τὴν ὤθησιν εἰς τὴν ποιοτικὴν ἀνάδυσιν τῆς παραγωγῆς μαρμάρου. Τὸ θέμα, δηλαδή, εἶναι ὅτι τὸ ἑλληνικὸν μάρμαρον θὰ ἠμποροῦσε νὰ εὑρίσκῃ εἰς τὴν χώραν μας μεγαλυτέραν ποιοτικὴν ἐπεξεργασίαν καὶ νὰ προσφέρεται ἔτσι εἰς τὸ ἐξωτερικὸν εἰς καλυτέρας τιμάς, διότι συμβαίνει τώρα ξένοι νὰ ἀγοράζουν μάρμαρά μας ἀκατέργαστα καὶ νὰ τὰ πωλοῦν εἰς ἄλλους ἀφοῦ τὰ κατεργασθοῦν, κερδίζοντες τὴν διαφορὰν τιμῆς. Ἀλλὰ τὸ θέμα τῶν τεχνιτῶν μαρμάρου εἶναι σοβαρὸν διότι τοποθετεῖται εἰς τὰ πλαίσια τῆς γενικῆς, θὰ ἔλεγε κανείς, ἐλλείψεως τεχνιτῶν σήμερον. Αὐτὴ ἡ ἔλλειψις εἶναι ἕνα πρόβλημα, τὸ ὁποῖον ἀντιμετωπίζεται ἤδη ὑπὸ τοῦ κράτους, διότι ἀφορᾷ καὶ εἰς τὴν πλήρη ἔνταξίν μας εἰς τὴν Κοινὴν Ἀγορά. Θὰ ἠμπορεῖ νὰ δὲ νὰ πῇ κανεὶς ὅτι εἶναι καὶ διεθνὲς φαινόμενον, διότι καὶ εἰς ἄλλας χώρας δὲν ὑπάρχουν ὅσοι τεχνῖται χρειάζονται. Ἔχουν αὐξηθῆ ἄλλαι εἰδικότητες, ἀλλ' εἰς τὴν ἐπαγγελματικὴν τέχνην ὑπάρχουν ἐλλείψεις. Διὰ τὸν ὄγκον αὐτὸν εἰ κοινωνικαὶ ὑπηρεσίαι σπεύδουν νὰ δημιουργήσουν σχολὰς ἐπαγγελματικὰς ὥστε νὰ ποσμηθεύσουν τοὺς τεχνίτας, τοὺς ὁποίους χρειάζεται τὸ κοινωνικὸν σύνολον.

* * *

Εἰς τὰς χώρας τῆς ΕΟΚ ὁ ἀγροτικὸς πληθυσμός, θεωρεῖται σὰν βασικὸ καὶ ἀναντικατάστατο στοιχεῖο τῆς κοινωνίας, ὅσες δὲ ἀγροτικὲς οἰκογένειες ἔχουν ἐκμετελλεύσεις ποὺ κρίνεται ὅτι δὲν μποροῦν νὰ γίνουν βιώσιμες καὶ ἐπιθυμοῦν νὰ συνεχίζουν τὴν ἀπασχόλησή τους στὴ γεωργία, ἐνισχύονται γιὰ τὴ δημιουργία συλλογικῶν ἀγροτικῶν ἐκμεταλλεύσεων, ποὺ μποροῦν νὰ γίνουν βιώσιμες καὶ γιὰ τὴ συμπλήρωση τοῦ ἀγροτικοῦ τους εἰσοδήματος μὲ εἰσόδημα ἀπὸ ἐξωγεωργικὲς ἀπασχολήσεις. Μάλιστα στὴν περίπτωση αὐτή, ἡ παρεχόμενη ἐνίσχυση εἶναι μεγαλύτερη ἀπὸ κείνη ποὺ παρέχεται στὶς ἰδιωτικὲς ἀγροτικὲς ἐκμετελλεύσεις γιὰ νὰ καταστοῦν βιώσιμες. Ἐπίσης, τὰ μέτρα γιὰ τὴν αὔξηση τῆς ἀγροτικῆς παραγωγικότητας περιλαμβάνουν τὴν ἀναδιάρθρωση τῶν καλλιεργειῶν, μὲ προτίμηση σ' ἐκεῖνες ποὺ μποροῦν νὰ καλύψουν τὴν ἐλλειμματικὴ παραγωγὴ ἀγροτικῶν προϊόντων μέσα στὸ χῶρο τῆς ΕΟΚ, ὑπὸ τὴν προϋπόθεση ὅτι ταυτόχρονα, θὰ ἐξασφαλίζεται καὶ βελτιωμένο γιὰ τοὺς παραγωγοὺς τους εἰσόδημα μὲ τὴν συνεχῆ βελτίωση τῶν ἀποδόσεων καὶ τῆς ποιότητας τῶν παραγόμενων ἀγροτικῶν προϊόντων καὶ τὸν περιορισμὸ τοῦ κόστους παραγωγῆς τους, μὲ τὴν βελτίωση τῆς παραγωγικότητας τῶν ἀγροτικῶν ἐκμεταλλεύσεων, εἴτε μὲ τὴν αὔξηση τῶν ἐπιδόσεων στὸν ταμέα τῆς πρωτογενοῦς ἀγροτικῆς παραγωγικῆς διαδικασίας εἴτε μὲ τὴν ἐφαρμογὴ τῆς σύγχρονης τεχνολογίας παραγωγῆς ἀγροτικῶν προϊόντων. Γιὰ νὰ ἐπιτευχθῆ μὲ μεγαλύτερη ἀποτελεσματικότητα ὁ στόχος ποὺ ἐπιδιώκεται μὲ τὰ μέτρα βελτιώσεως τῆς παραγωγικότητας τῆς ἀγροτικῆς οἰκονομίας τῆς ΕΟΚ, δηλαδὴ γιὰ νὰ καταστεῖ αὐτὴ τελικὰ σὲ συντομώτερο χρονικὸ διάστημα αὐτοδύναμη καὶ ἀνταγωνιστική, τὰ μέτρα αὐτὰ δὲν ἐφαρμόζονται σ' ὅλες τὶς ἀγροτικὲς ἐκμεταλλεύσεις ποὺ σὴν θέτουν τὴ γεωργία τῶν εὐρωπαϊκῶν κεντοτήτων. Ἐφαρμόζονται μόνο στὶς ἐκμεταλλεύσεις ἐκεῖνες ποὺ μποροῦν νὰ γίνουν βιώσιμες, δηλαδὴ ποὺ μποροῦν νὰ ἐξασφαλίσουν σὲ κείνους ποὺ ἀσχολοῦνται σ' αὐτές, εἰσόδημα ἀνάλογο μὲ κεῖνο ποὺ ἐξασφαλίζουν οἱ ἐξωγεωργικὲς ἀπασχολήσεις, νὰ εἶναι δὲ ταυτόχρονα καὶ αὐτοδύναμες καὶ ἀνταγωνιστικὲς παραγωγικὲς ἐπιχειρήσεις. Ἀγροτικὲς ἐκμεταλλεύσεις ποὺ δὲν προσφέρονται γιὰ τὸ σκοπὸ αὐτό, ἐπειδὴ π.χ. δὲν διαθέτουν ἐπαρκῆ ἔκταση ἀγροτικῆς γῆς, δὲν ἐνισχύονται ἀπὸ τὰ μέτρα τῆς κοινῆς ἀγροτικῆς πολιτικῆς τῆς ΕΟΚ γιὰ τὴν αὔξηση τῆς παραγωγικότητας. Γιὰ τὶς οἰκογένειες ποὺ σήμερα ἀπασχολοῦνται σ' αὐτοὺ τοὺ εἴδους τὶς ἀγροτικὲς ἐκμεταλλεύσεις, ἐφαρμόζει ἡ Ἑλλὰς προγράμματα ἀπομακρύνσεως τους ἀπὸ τὴν ἀγροτικὴ ἀπασχόληση, ἀλλὰ μὲ τέτοιο τρόπο, ὥστε καὶ οἱ ἀσκοῦντες αὐτὲς τὰ ἐξασφαλίσουν καλύτερη διαβίωση καὶ ἡ ἀγροτικὴ τους ἰδιοκτησία νὰ περιέλθῃ σ' ὅσες ἐκμεταλλεύσεις μείνουν τελικὰ στὴν ἀγροτικὴ παραγωγικὴ διαδικασία, μὲ ἀποτέλεσμα ν' αὐξηθοῦν οἱ δυνατότητες τους νὰ γίνουν βιώσιμες.

Ο ΣΥΜΠΟΛΙΤΗΣ

ΗΜΕΡΟΝΥΚΤΙΑ

ΚΥΡΙΑΚΗ
3
ΙΟΥΛΙΟΥ

Παρῆλθον 184 ἡμέραι
Ὑπολείπονται 181
Σελήνη 17 ἡμερῶν
Ἀνατολὴ 6.07΄
Δύσις 8.51΄
Ἅγ. Ἰωακείμ,
Ὑακίνθου μάρτυρος

Η ΗΜΕΡΑ ΤΩΝ ΠΑΤΡΩΝ

—ο—

Ἰδιοκτήτης
ΑΝΝΑ ΧΡ. ΡΙΖΟΠΟΥΛΟΥ
Βησσαρίωνος 4, Ἀθῆναι

—ο—

Ἐκδότης—Διευθυντής
ΧΡΙΣΤΟΣ Α. ΡΙΖΟΠΟΥΛΟΣ
Τσαμαδοῦ 47

—ο—

Ἀρχισυντάκτης
ΝΙΚΟΣ ΠΟΛΙΤΗΣ
Φιλοποίμενος 18

—ο—

Προϊστάμενος
Γραφείων—Τυπογραφείων
ΧΡΙΣΤΟΣ ΑΘΑΝΑΣΙΟΥ
Φιλικῶν 2

Χρονικὸν

3η ΙΟΥΛΙΟΥ

1824. Νικηφόρος διὰ τοὺς Ἕλληνας ναυμαχίᾳ λαμβάνει χωρὶν παρὰ τὴν νῆσον Ψαρὰ ὑπὸ τοὺς Ἀνδρέαν Μιαούλην, Σαχτούρην, Τσαμαδὸν καὶ ἄλλους. Οἱ Τοῦρκοι ὑπέστησαν πραγματικὴν ναυλεθρίαν.

Ο ΑΓΙΟΣ ΤΗΣ ΗΜΕΡΑΣ

Η ΜΝΗΜΗ ΤΟΥ ΑΓΙΟΥ ΜΑΡΤΥΡΟΣ ΥΑΚΙΝΘΟΥ.

Κατήγετο ἀπὸ τὴν Καισάρειαν τῆς Καππαδοκίας, ἤκμασε δὲ ἐπὶ αὐτοκράτορος Τραιανοῦ περὶ τὰ τέλη τοῦ πρώτου καὶ τὰς ἀρχὰς τοῦ δευτέρου αἰῶνος. Συνελήφθη προσευχόμενος καὶ ἐφυλακίσθη, εἰς τὴν φυλακὴν δὲ ἀπέθανε ἐξ ἀσιτίας.

„ΣΟΣΙΑΛΙΣΤΙΚΗ ΠΟΡΕΙΑ"

Ἑβδομαδιαῖο ὄργανο σοσιαλιστικοῦ ἀγῶνα καὶ προβληματισμοῦ
Βιβλιοπωλεῖο "Τροχός" καὶ Κεντρικὸ Πρακτορεῖο Τύπου

ΚΛΕΙΔΙΑ Σ' ΕΝΑ ΛΕΠΤΟ
ΕΠΙΣΚΕΥΑΙ ΑΝΑΠΤΗΡΩΝ ΑΝΤΑΛΛΑΚΤΙΚΑ ΠΑΝΤΟΣ ΤΥΠΟΥ

τοποθετοῦμε σοῦστες ἐξωθύρας
ΑΝ ΚΛΕΙΣΤΕΙΤΕ ΕΞΩ
Τηλεφωνήσατε 220-666
ΑΛΛΑΓΕΣ ΣΥΝΔΥΑΣΜΩΝ
ΝΙΚ. ΣΚΟΝΔΡΑΣ
ΜΑΙΖΩΝΟΣ 70
Παραπλεύρως ΜΟΥΣΤΑΚΗ

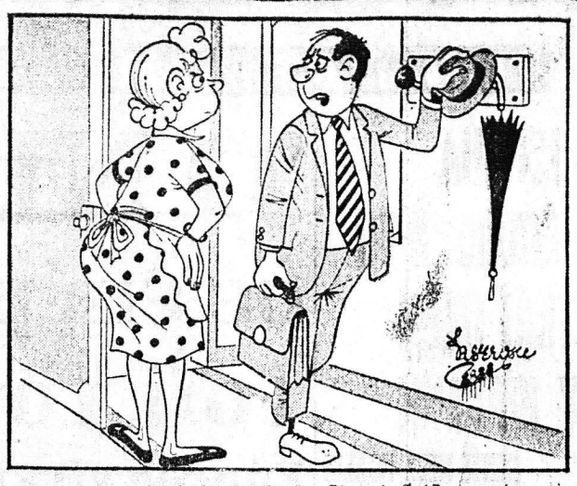

—"Οταν εἶπα στὸ ἀφεντικό, ὅτι δὲν τὰ βγάζουμε πέρα μὲ τὸν μισθό μου δύο ἄτομα, μοῦ λέει «καὶ γιατὶ δὲν χωρίζεις;».

ΤΟ ΣΤΑΥΡΟΛΕΞΟ

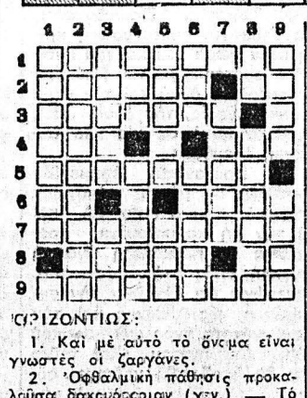

ΟΡΙΖΟΝΤΙΩΣ:

1. Καὶ μὲ αὐτὸ τὸ ὄνομα εἶναι γνωστὲς οἱ ζαργάνες.
2. Ὀφθαλμικὴ πάθησις προκαλοῦσα δακρυόρροιαν (γεν.) — Τόσοι ἦσαν οἱ υἱοὶ τοῦ Πέλοπος.
3. Ὑπῆρξε καὶ αὐτὰς θῦμα τῆς Ἀρτέμιδος (γενική).
4. Χρονικὴ περίοδος — Ἐποχή.
5. Εἶναι καὶ ἡ Ὑεμένη ἕνα
6. Πολλαὶ πτήσεις ἀνεβλήθησαν λόγω τῆς ἀπεργίας τῶν πιλότων τῆς (ἀρχικά) — Προσωπικὴ ἀντωνυμία (δημοτική).
7. Ἔτσι λέγεται ἀπὸ τοὺς κυνηγοὺς ἡ σχεδὸν ταυτόχρονης ἐκκένωσις τοῦ δικάνου ὅπλου.
8. Οἱ σχολαστικοὶ τὴν λησμονοῦν ἐνίοτε χάριν τῶν τύπων — Ἐπιφώνημα πόνου. (ἀντιστρόφως)
9. Παράθεσις γεύματος, συμπόσιον (γενική).

ΚΑΘΕΤΩΣ:

1. Μεταλλοειδὲς στοιχεῖον, δυσαρέστου ὀσμῆς.
2. Σχεδὸν τὰν ἀρχαιολογικὸν ἔχει καὶ ἀξίαν (γενική).
3. Χωριὸ τῆς ἐπαρχίας Μεσολογγίου, νομοῦ Αἰτωλοακαρνανίας (κοινότης Κουδουνίου) — Μία ὁτα ὑπὸ τὴν γαλλικὴν της μορφήν.
4. Συγκινανιακὴ ἀρτηρία (δοτική) — Ἄλλοτε ἐθεωρεῖτο τὸ στόλισμα τοῦ ἀνδρικοῦ προσώπου.
5. Μία ξενικὴ διὰ τὴν γιαγιὰ λέξις — Τὸ μικρὸν ὄνομα γνωστῆς Ἀμερικανίδος ἠθοποιοῦ.
6. Περασσόμενον ἑνὸς ἐπιθέτου ἐκφράζει ὁμοιότητα — Μὲ τὴν εὔσωμα συνώνυμος (γενικὴ δημοτική).
7. Μεγάλη πόλις τῆς Ν. Κορέας.
8. Ἀρχαϊκὴ πρόθεσις — Δὲν ὑποκύπτω.
9. Τὸ ἐπώνυμον ἑνὸς τοῦ διαλυθέντος συγκροτήματος τῶν Μπήτλς — Πληθυντικὸς θηλυκὴς ἀναφορικῆς ἀντωνυμίας (αἰτιατική).

Η ΛΥΣΙΣ εἰς τὴν 7ην σελίδα.

ΕΡΩΤΗΣΕΙΣ

1. Τί καλεῖται ἀνδρωσις;
2. Τί εἶναι ἡ ἀνιρίδια;
3. Τί εἶναι τὸ ἀνισάτον;

ΑΠΑΝΤΗΣΕΙΣ εἰς τὴν 7ην σελ

ΠΡΟΒΛΗΜΑ

Ὀρθογώνιο τρίγωνο ἔχει τὴ μιὰ κάθετη πλευρὰ 9 μέτρα καὶ τὴν ἄλλη 16 μέτρα. Ποιὸ εἶναι τὸ μήκος τῆς ὑποτείνουσας;

Η ΛΥΣΙΣ εἰς τὴν 7ην σελίδα

Χιοῦμορ

Ἕνα βράδυ στὸ Λονδίνο στὴν γέφυρα τοῦ Οὐϊτερλο ἕνας κύριος κάπνιζε ἥσυχα τὸ τσιμπούκι του. Ξαφνικὰ ἐμφανίστηκε μιὰ νέα γυναίκα μὲ μαλλιὰ ἀκατακόσμητα καὶ φανερὰ ταραγμένη.

—Κάθε Πέμπτη, κάθε Πέμπτη στὶς 8 ἤταν ἐδῶ καὶ σήμερα δὲν ἤλθε. Καὶ τὸ καταλαβαίνω πὼς δὲν θὰ ξανάλθη ποτὲ πιά...

Ἡ γυναίκα λέγοντας τὰ τελευταῖα λόγια, σκαρφάλωσε στὸ κιγκλίδωμα τῆς γέφυρας καὶ ἔπεσε στὸ ποτάμι.

Ἀπαθέστατος ὁ καπνιστὴς παρακολούθησε τὴ σκηνή. Ὅταν τελείωσε τὸ κάπνισμα, χτύπησε τὸ τσιμπούκι του στὸ παραπέτο τῆς γέφυρας καὶ εἶπε:

—Τὴν ἀνόητη. Καὶ σήμερα εἶναι Τετάρτη.

Ὁ Στίχος

ΓΙΑΤΙ;

Ἡ γῆ, τετράγωνα κομμάτια, χάθηκε.
Κάμποι ξεροί, βρυσοῦλες δίχως νερό
χαρταριασμένοι τοῖχοι, δρόμοι.
Τὰ δυόσμα, τὰ βασιλικὰ γίναν τὰ λουλούδια
τῆς πιὸ ἀγαπημένης γῆς.
Μιὰ σαύρα καθὼς λιάζεται
ἀναρωτιέται: Γιατί; γιατί;
Μὰ δὲν ὑπάρχει πιὰ κανεὶς
νὰ δώσει ἀπάντηση
στὴν ἀτελείωτη σειρὰ ἐρωτηματικῶν.
Τὰ βλέπεις νὰ διαγράφωνται στὰ μάτια τῶν ἀνθρώπων,
στὰ τιτιβίσματα ὅλων τῶν πουλιῶν
στῶν δέντρων τ' ἀνεμοκυνήματα.
Τὰ ἀκούεις στὰ ψελλίσματα μικρῶν παιδιῶν,
στὸ κλάμα τῶν μανάδων.
Γιατί; Γιατί;
Τὰ παίρνουν τὰ ποτάμια καὶ τὰ πάνε στὶς θάλασσες
καὶ ὑψώνονται πελώρια κύματα—γιατί;
Γιατὶ τούτη ἡ γῆ ἀγίων καὶ ἡρώων
νὰ χαθῆ,
γιατὶ νὰ κλείσουν τὰ σχολειά,
γιατὶ τὰ σπίτια μας ποὺ κτίσαμε
μὲ τὴ χαρὰ καὶ τὸ τραγούδι,
τὸ μόχτο καὶ τὴν ἀθρωπιά,
νὰ τὰ ἐρημώσει ἡ βία, ὁ χαλασμός;
Γιατί, γιατί; γιατί;...

ΚΛΑΙΡΗ ΑΓΓΕΛΙΔΟΥ

ΚΩΣΤΑΣ Η. ΚΥΡΙΟΠΟΥΛΟΣ
Χειρουργὸς Ὀδοντίατρος
Δέχεται εἰς τὸ Ἰατρεῖον του Κανάκαρη 159—161, 2ος ὄροφος, τηλ. 220-514 ἀπὸ 8—1 καὶ 5—9 μ.μ. καθημερινῶς.

Dr ΧΡ. ΟΙΚΟΝΟΜΟΠΟΥΛΟΣ
Κυτταρολόγος - Παθολογοανατόμος
Διευθυντὴς Ἐργαστηρίου Νοσοκομείου Πατρῶν PAP—TEST
Προσδιορισμὸς Ὠορρηξίας. Πλ Γεωργίου 11 καὶ Μαιζῶνος, τηλ: 272—972.

ΠΑΝ. Α. ΓΙΑΝΝΑΚΟΠΟΥΛΟΣ
Παιδίατρος
Δέχεται καθ' ἑκάστην 11—2 μ. καὶ 5—8.30 μ.μ. εἰς τὸ Ἰατρεῖον του ἐπὶ τῆς ὁδοῦ Βότση 58 — Κανακάρη (γωνία), τηλ. 277 - 597.

ΚΑΣΣΑΝΔΡΑ ΛΕΟΝΤΟΣ —ΚΑΡΑΛΗ
Εἰδικὴ καρδιολόγος
Δέχεται καθ' ἑκάστην 9—1 μ.μ. καὶ 5—8 μ. μ. (πλὴν Τετάρτης καὶ Σαββάτου). Ὁδὸς Κανακάρη 156 καὶ Πατρέως. Τηλέφωνον 274—737.

Dr ΝΙΚ. ΛΑΓΟΥΜΙΝΤΖΗΣ
Ὠτορινολαρυγγολόγος
Ἐπὶ 15ετίαν σπουδάσας καὶ ἐξασκήσας τὸ ἐπάγγελμα ἐν Ἀμερικῇ δέχεται εἰς τὴν κλινικήν του Πατρέως 43, τηλ. 270 - 902, 272 - 493 καὶ οἰκίας 276 - 651.

ΒΑΣΙΛΕΙΟΣ ΠΕΛΕΚΟΥΔΑΣ
ΙΑΤΡΟΣ
Δέχεται καθημερινῶς 5—8.30 μ.μ. ἐκτὸς Τετάρτης — Σαββάτου εἰς τὸ Ἰατρεῖον του, Μαιζῶνος 94 πλατεῖα Γεωργίου. Τηλ. 272-044.

ΚΩΝΣΤ. Δ. ΛΑΤΣΗΣ
ΟΔΟΝΤΙΑΤΡΟΣ
Δέχεται εἰς τὸ Ἰατρεῖον του, Πατρέως 49 (1ος ὄροφος), καθημερινῶς ἀπὸ 8.30—1 μ.μ. καὶ 5—8.30 μ.μ., τηλ. 279-904.

ΓΕΩΡΓ. ΓΙΑΝΝΟΥΛΟΠΟΥΛΟΣ
ΠΑΙΔΟΧΕΙΡΟΥΡΓΟΣ
Διευθυντὴς χειρουργικῆς Κλινικῆς Καραμανδανείου Νοσοκομείου Παίδων Πατρῶν, τέως Ἐπιμελητὴς Νοσοκομείου Παίδων «Ἁγία Σοφία» καὶ Πανεπιστημίου Σέφιλντ Ἀγγλίας, δέχεται εἰς τὸ Ἰατρεῖον του, ὁδὸς Ἁγίου Νικολάου 44 (6ον ὄροφος), τηλ. 270-346

ΧΡ. Κ. ΖΑΦΕΙΡΟΠΟΥΛΟΣ
Ἰατρὸς Μικροβιολόγος
Διδάκτωρ Ἰατρικῆς Σχολῆς Πανεπιστημίου Ἀθηνῶν
Δέχεται 7—1.30 π.μ. καὶ 5—8.30 μ.μ. καθημερινῶς, πλὴν ἀπογεύματος Σαββάτου, Ἑρμοῦ — Κορίνθου 230, τηλ. 222-589 καὶ οἰκίας 324-509.

Dr ΧΡΗΣΤΟΣ ΙΩ. ΚΛΟΥΚΙΝΑΣ
ΕΙΔΙΚΟΣ ΠΑΘΟΛΟΓΟΣ
Πανεπιστημίου ΜΟΝΠΕΛΛΙΕ (Γαλλίας), ἐγκατασταθεὶς εἰς Πάτρας δέχεται εἰς τὸ Ἰατρεῖον του Κορίνθου 245-249 τηλ. 222-744 καθημερινῶς 9 π.μ. — 1.30 μ.μ. καὶ 7.30 — 9 μ.μ. Διεύθυνσις οἰκίας Καποδιστρίου 37 τηλέφ. 321-754.

ΔΗΜ. ΒΑΣ. ΝΑΣΙΟΠΟΥΛΟΣ
Ἰατρὸς ἀκτινολόγος—ραδιολόγος
Δέχεται Κολοκοτρώνη 16—18, πλατεῖα Ὄλγας, παραπλεύρως Α' Ἀστυνομικοῦ τμήματος. Τηλ 221-220 καὶ οἰκίας 321-065 καὶ 429-093. Διατίθεται φορητὸν μηχάνημα.

ΚΩΣΤΑΣ Η. ΚΥΡΙΟΠΟΥΛΟΣ
Χειρουργὸς Ὀδοντίατρος
Δέχεται καθημερινῶς 9—1 π.μ. καὶ 5—9 μ.μ. ἐπὶ τῆς ὁδοῦ Κανακάρη 159—161, τηλ. 220-514.

ΑΝΔΡ. Γ. ΠΑΠΑΔΗΜΗΤΡΙΟΥ
Ὀδοντίατρος
Μετὰ ἀπὸ πολύμηνον ἐπιστημονικὴν παρακολούθησιν εἰς Ἡνωμένας Πολιτείας Ἀμερικῆς, ἀφίχθη καὶ ἐγκατεστάθη εἰς τὴν πόλιν μας, δέχεται δὲ ἐπὶ συνεντεύξει εἰς τὸ Ἰατρεῖον του, γωνία Κορίνθου — Πατρέως 51, 1ος ὄροφος, τηλ. 221-935. Μηχανήματα τελειοτάτου τύπου. Ἀκτινογραφίαι.

ΙΑΤΡΟΙ - ΚΛΙΝΙΚΑΙ

ΚΩΝ. ΟΙΚΟΝΟΜΟΠΟΥΛΟΣ
ΟΦΘΑΛΜΙΑΤΡΟΣ
Δέχεται καθ' ἑκάστην ἐπὶ τῆς ὁδοῦ Κανάρη 5, τηλ. 323—747, ἐκτὸς ἀπογεύματος Τετάρτης καὶ Σαββάτου.

ΑΛΕΚΟΣ ΜΑΡΑΣΛΗΣ
Μαιευτὴρ Χειρουργὸς
Δέχεται εἰς τὴν κλινικήν του Μαιζῶνος 3, τηλ. 275-141 καὶ 277-690.

ΣΤΑΜΑΤΙΟΣ ΣΚΟΥΡΑΣ
Ὀδοντίατρος
Δέχεται εἰς τὸ Ἰατρεῖον του, Ἁγίου Νικολάου 44, α' ὄροφος τηλ. 277-422 καὶ οἰκίας 279-139

ΠΑΝΑΓΙΩΤΗΣ ΕΥΣ. ΠΟΛΙΤΗΣ
Παιδίατρος
Δέχεται εἰς τὸ Ἰατρεῖον του, Κορίνθου 275, ἐπὶ συνεντεύξει (ραντεβοῦ), καθημερινῶς, ἐκτὸς ἀπογεύματος Τετάρτης καὶ Σαββάτου, τηλ. 272-877

Dr ΔΗΜ. ΚΟΥΚΟΣ
Ἰατρὸς — Οὐρολόγος
Παθήσεις νεφρῶν, προστάτου κύστεως, γεννητικῶν ὀργάνων. Δέχεται εἰς τὴν Οὐρολογικὴν κλινικὴν ὁ «Ἱπποκράτης», Καραισκάκη 132 (παραπλεύρως Νομαρχίας), τηλ. 272-180 καὶ τηλ. οἰκίας 263 - 397.

ΠΑΝ. ΚΑΡΑΧΑΛΙΟΣ
Εἰδικὸς Παθολόγος
Τέως ἐπιμελητὴς - Διευθύνων Ἰατρὸς τῆς Παθολογικῆς κλινικῆς τοῦ Γεν. Κρατικοῦ Νοσοκομείου, δέχεται εἰς τὸ Ἰατρεῖον του Κορίνθου - Ἑρμοῦ 56 Α' ὄροφος τηλ. 277—181 (Πάτραι) καὶ 429—245 (Ρίον).

ΣΠΥΡΙΔΩΝ ΓΙΑΝΝΟΥΛΗΣ
Ἀκτινολόγος — Ραδιολόγος
Δέχεται κάθε πρωῒ ἀπὸ τὶς 8 - 1.30΄ μ., τὰ δὲ ἀπογεύματα, πλὴν τῆς Τετάρτης καὶ τοῦ Σαββάτου, ἀπὸ τὶς 5—8.30΄ μ.μ., Κανακάρη 149 (ὄπισθεν πλατείας Γεωργίου), τηλ. 273-584.

ΧΡΙΣΤΟΣ ΑΘ. ΚΕΚΚΑΣ
Εἰδικὸς Παθολόγος
Δέχεται εἰς τὸ Ἰατρεῖον του Κορίνθου 251—253, τηλ. 277-603 πλατεῖα Γεωργίου 27 καθ' ἑκάστην πλὴν Σαββάτου καὶ Κυριακῆς, τηλ. 273-689.

Dr ΠΑΝ. Δ. ΡΑΜΠΑΒΙΛΑΣ
Εἰδικὸς Παθολόγος
Διδάκτωρ Πανεπιστημίου Ἐρλάνγκεν, δέχεται ἀπὸ 9—1 καὶ 5—8 μ. μ. Ἰατρεῖον Κανακάρη 159—161 (πολυκατοικία) τηλ. 277—841. Κατοικία Μεσολογγίου 2, τηλέφ. 322—528.

ΑΝΤΩΝΙΟΣ ΘΔ. ΠΑΤΟΥΧΑΣ
Γυναικολόγος-Μαιευτὴρ-Χειρουργὸς
Εἰδικευθεὶς ἐπὶ 5ετίαν εἰς Ἀγγλίαν. Μαιζῶνος 38-40, τηλ. 220-595. Ὧραι Ἰατρείου 10—1 π.μ., 6.30—8.30 μ.μ.

ΒΑΣΩ ΧΡ. ΚΟΥΛΗ
ΙΑΤΡΟΣ — ΜΙΚΡΟΒΙΟΛΟΓΟΣ
Ἐργαστήριον Μικροβιολογίας — Βιοχημείας, Αἱματολογίας — Παρασιτολογίας, Κανακάρη 143 — Γεροκωστοπούλου, τηλ. 221-902 καὶ οἰκίας: 272-316.

ΙΩΑΝΝΗΣ ΠΑΠΑΔΟΠΟΥΛΟΣ
Ἰατρὸς Μικροβιολόγος
ΜΕΛΑΝΙΑ ΚΩΝΣΤΑΝΤΙΝΙΔΟΥ—ΠΑΠΑΔΟΠΟΥΛΟΥ, Εἰδικὴ Παθολό