ΣΗΜΕΙΩΜΑΤΑΡΙΟ

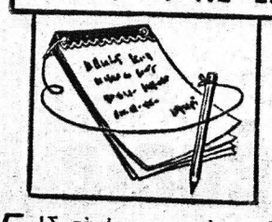

ΕΙΣ τὰ ἐπιχειρησιακὰ μεγαθήρια, τὰς ἐθνικὰς ἢ πολυεθνικὰς ἑταιρίας αἱ ὁποῖαι ἔχουν κολοσσιαίας διαστάσεις, ἀντιπαρατίθενται αἱ λεγόμεναι μικρομεσαῖαι ἐπιχειρήσεις, αἱ ὁποῖαι τώρα τυγχάνουν μιᾶς ἰδιαιτέρας μεταχειρίσεως καὶ εἰς τὴν χώραν μας, ἐν ὄψει τῆς προσαρμογῆς τῆς οἰκονομίας τῆς Ἑλλάδος εἰς τὴν Εὐρωπαϊκὴν Οἰκονομικὴν Κοινότητα. Κανένα κράτος — μέλος της δὲν ἔχει μέχρι τώρα καθορίσει τὴν νομικὴ ἔννοια τῶν μικρομεσαίων ἐπιχειρήσεων. Συνηθῶς αὐτὴ καθορίζεται, ἀπὸ τὰ διάφορα κράτη, μὲ βάση ποσοτικὰ κριτήρια, ὅταν πρόκειται γιὰ στατιστικὲς μελέτες γιὰ φορολογία, χρηματοδότηση, τεχνικὴ ἢ διοικητικὴ βοήθεια καὶ γιὰ τὸ δικαίωμα ἐγκαταστάσεως σὲ ἄλλες χώρες τῆς ΕΟΚ. Τὰ ποσοτικὰ κριτήρια, ποὺ χρησιμοποιοῦνται σχετικῶς, εἶναι δυνατὸν νὰ διαφέρουν ἀνάλογα μὲ τὴν κατὰ χώραν ἀσκουμένη πολιτικὴ καὶ τὰ προγράμματα. Γενικῶς, τὰ ἀριθμητικὰ κριτήρια ποικίλλουν ἀπὸ τὸ ἕνα κράτος — μέλος στὸ ἄλλο, π.χ. οἱ βιομηχανικὲς μικρομεσαῖες ἐπιχειρήσεις στὸ Βέλγιο ἀπασχολοῦν ἕως 50ἄτομα, στὴν Ἰρλανδία 100, στὴ Βρετανία 200 καὶ στὴ Γαλλία, τὴ Γερμανία, τὴν Ἰταλία μέχρι 500. Ἡ Γερμανία, ἡ Γαλλία, ἡ Ἰταλία καὶ τὸ Βέλγιο ἔχουν ἐπίσημα καθορίσει τὴν ἔννοια τῆς διοτεχνίας. Ἡ ἐπιτροπὴ τῶν εὐρωπαϊκῶν κοινοτήτων δὲν ἔχει ἐπίσημα καθορίσει τὴν ἔννοια οὔτε τῶν μικρομεσαίων ἐπιχειρήσεων, οὔτε τῆς διοτεχνίας. Ὡστόσο, ὅπως τὰ κράτη—μέλη, ἔτσι καὶ ἡ Κοινότης προβλέπει διάφορες ἐξαιρέσεις στὶς κατευθυντήριες ὁδηγίες ἢ στοὺς κανονισμούς της, γιὰ ὡρισμένες περιπτώσεις καὶ ἐπιχειρήσεις, μὲ βάση τὸ μέγεθός τους. Π.χ. προβλέπονται ἐξαιρέσεις στοὺς κανόνες τοῦ ἀνταγωνισμοῦ («συμφωνίες ἐλάσσονος σημασίας»), στὴν πρότεση τῆς εἰδικῆς ὁδηγίας γιὰ τὴν ἑνιαία βάση καθορισμοῦ τοῦ φόρου προστιθεμένης ἀξίας, στὴν πρόταση τῆς εἰδικῆς ὁδηγίας γιὰ τοὺς ἐτησίους ἰσολογισμοὺς τῶν ἑταιριῶν. Τὰ κριτήρια γιὰ τὶς ἐξαιρέσεις ποικίλλουν ἀνάλογα μὲ τὴν κάθε περίπτωση. Ἡ ὑπηρεσία μικρομεσαίων ἐπιχειρήσεων καὶ διοτεχνίας τῆς ἐπιτροπῆς τῶν εὐρωπαϊκῶν κοινοτήτων, ποὺ εἶναι ἁρμοδία γιὰ τὴν ἐξέταση τῶν προβλημάτων τῶν τομέων αὐτῶν καὶ γιὰ τὴν γενικὴ προώθησή τους σὲ κοινοτικὸ ἐπίπεδο, θεωρεῖ στὴν πράξη ὅτι οἱ ἐπιχειρήσεις, ποὺ εἶναι ἀνεξάρτητες νομικὰ καὶ οἰκονομικὰ καὶ ἀπασχολοῦν ὄχι περισσότερους ἀπὸ 500 ἐργαζομένους, ἀνήκουν σ' αὐτὰν τὸν τομέα. Πολλοὶ ὑποστηρίζουν τὴν ἄποψη, ὅτι οἱ μικρομεσαῖες ἐπιχειρήσεις θὰ ἐξαφανιζοῦν μέσα σὲ μιὰ τόσο μεγάλη ἀγορά, ὅπως ἡ Εὐρωπαϊκὴ Κοινότης. Ὡστόσο, μιὰ ἀνάλυση τῶν ἐθνικῶν στατιστικῶν, ποὺ πραγματοποιήθηκε ἀπὸ τὴν εἰδικὴ ὑπηρεσία τῆς ἐπιτροπῆς τῶν εὐρωπαϊκῶν κοινοτήτων, ἐπιδεικνύει ὅτι κατὰ τὴν δεκαετία 1960—1970 οἱ μικρομεσαῖες βιομηχανικὲς ἐπιχειρήσεις, κατὰ κανόνα, διετήρησαν τὴ θέση τους, ὅσον ἀφορᾶ στὸν ἀριθμὸ τῶν ἀπασχολουμένων. Ἡ ἀνάλυση αὐτὴ ἀπέδειξε ὅτι, καὶ στὴν ἀρχὴ καὶ στὸ τέλος τῆς δεκαετίας, οἱ βιομηχανικὲς ἐπιχειρήσεις, ποὺ ἀπασχολοῦν λιγότερα ἀπὸ 500 ἄτομα, ἀποτελοῦν τὸ 95% περίπου τοῦ συνόλου τῶν ἐπιχειρήσεων καὶ συγκεντρώνουν τὸ 50% τῶν ἀπασχολουμένων στὴν βιομηχανία ἀπὸ ὅλων. Οἱ κυβερνήσεις τῆς ΕΟΚ καὶ ἡ ἴδια ἡ Κοινότης γνωρίζουν καλὰ τὰ χαρακτηριστικὰ καὶ τὰ εἰδικὰ προβλήματα τῶν μικρομεσαίων ἐπιχειρήσεων. Γιὰ νὰ τὶς βοηθήσουν ἔχουν ἤδη λάβει μέτρα, ποὺ ἡ ἔκτασή του διαφέρει, βέβαια, ἀπὸ χώρα σὲ χώρα.

☘

ΟΠΩΣΔΗΠΟΤΕ, ὅλες οἱ χῶρες τῆς ΕΟΚ χορηγοῦν βοήθεια στὶς μικρομεσαῖες ἐπιχειρήσεις: εἴτε μὲ τὴν μορφὴ ἐξαιρέσεως ἀπὸ ὡρισμένες γενικὲς ὑποχρεώσεις (π.χ. εὐθύνη γιὰ τὸν φόρο προστιθεμένης ἀξίας κάτω ἀπὸ ἕνα ὡρισμένο ἐπίπεδο κύκλου ἐργασιῶν) ἢ μὲ θετικὰ μέτρα (λ.χ. τὴ χορήγηση πιστωτικῶν ἐγγυήσεων, τὴν εἰδικὴ βοήθεια μὲ προγράμματα ἐπαγγελματικῆς εἰδικεύσεως καὶ καταρτίσεως τῶν ἐπιχειρηματιῶν, τὴν τεχνικὴ βοήθεια κ.ἄ.). Δὲν εἶναι σαφὲς καὶ καθορισμένα κατὰ πόσο καὶ ἕως ποιὸ βαθμὸ οἱ ἐξαιρέσεις καὶ τὰ θετικὰ μέτρα ἀποτελοῦν μέρος μιᾶς ὁμοιογενοῦς ἐθνικῆς πολιτικῆς γιὰ τὶς μικρομεσαῖες ἐπιχειρήσεις καὶ τὴν διοτεχνία σὲ κάθε κράτος—μέλος, ἢ συνιστοῦν ἑτερογενεῖς ἐνέργειες, ποὺ ἀφοροῦν στὰ ἄμεσα προβλήματα. Στόχος τῆς βιομηχανικῆς πολιτικῆς τῆς ΕΟΚ εἶναι νὰ ἐπιτρέπει στὶς βιομηχανικὲς ἐπιχειρήσεις ὅλων τῶν μεγεθῶν νὰ ἀπολαμβάνουν τὰ προνόμια, ποὺ τοὺς προσφέρει μιὰ διηυρυμένη ἀγορά. Τὸ γεγονὸς αὐτὸ ἀπαιτεῖ, μεταξὺ ἄλλων, τὴν ἀπάλειψη τῶν δυσχερειῶν (τεχνικὰ ἐμπόδια στὸ ἐμπόριο, περιοριστικὴ πολιτικὴ στὶς κρατικὲς προμήθειες) καὶ τὴν ἐναρμόνιση τοῦ νομικοῦ πλαισίου. Ἡ ἐξάλειψη τῶν τεχνικῶν δυσχερειῶν εἶναι πιθανῶς περισσότερο σὲ ὄφελος τῶν μικρομεσαίων παρὰ τῶν μεγάλων ἐπιχειρήσεων, διότι οἱ μεγάλες ἐπιχειρήσεις ἔχουν τὴν δυνατότητα νὰ ἀντιπαρέρχονται τοὺς ἐθνικοὺς περιορισμοὺς στὸ ἐμπόριο, χωρὶς μεγάλη δυσκολία, ἐγκαθιστάμενες στὰ ἐπὶ μέρους κράτη—μέλη τῆς Κοινότητος, ἐνῶ οἱ μικρομεσαῖες δὲν ἔχουν αὐτὴν τὴν δυνατότητα. Στὴν ἀνάπτυξη τῶν μικρομεσαίων ἐπιχειρήσεων καὶ τῆς διοτεχνίας μποροῦν, ἐπίσης, νὰ παίξουν θετικὸ ρόλο καὶ διάφορα μέτρα, ποὺ ἔχουν ληφθεῖ σὲ ὡρισμένους τομεῖς, ὅπως ὁ ἀνταγωνισμός, ἡ δημοσιονομικὴ καὶ κοινωνικὴ πολιτική, ἡ ἐπαγγελματικὴ εἰδικευση, τὸ δικαίωμα ἐγκαταστάσεως, ἡ δημιουργία τοῦ κέντρου ἐπιχειρηματικῆς συνεργασίας καὶ οἱ διάφορες κοινοτικὲς πηγὲς χρηματοδοτήσεως. Πάντως, σὲ γενικὲς γραμμές, παρὰ τὸ γεγονὸς ὅτι ἡ Εὐρωπαϊκὴ Κοινότης δὲν ἔχει σαφὴ πολιτική, εἰδικὴ γιὰ τὶς μικρομεσαῖες ἐπιχειρήσεις, ὁ γενικὸς προσανατολισμὸς τῆς βιομηχανικῆς της πολιτικῆς, καθὼς καὶ τῆς πολιτικῆς ποὺ ἐκολουθεῖ σὲ ἄλλους τομεῖς, εἶναι ἐξ ἴσου πρὸς ὄφελος τῶν μικρομεσαίων ἐπιχειρήσεων, μερικὲς δὲ φορὲς περισσότερο ἀπ' ὅσο εἶναι γιὰ τὶς μεγάλες ἐπιχειρήσεις. Οἱ ἁρμόδιες ἀρχὲς τῆς Εὐρωπαϊκῆς Κοινότητος μελετοῦν τὰ προβλήματα, ποὺ ἐμφανίζουν οἱ μικρομεσαῖες βιομηχανικὲς καὶ διοτεχνικὲς ἐπιχειρήσεις, καὶ κάνουν ἐνέργειες γιὰ νὰ τὶς βοηθήσουν νὰ ἐπιβιώσουν. Οἱ περισσότερες ἐνέργειες τῆς Εὐρωπαϊκῆς Οἰκονομικῆς Κοινότητος θὰ πρέπει νὰ ἔχουν θετικὲς ἐπιπτώσεις γιὰ τὶς μικρομεσαῖες ἐπιχειρήσεις, ποὺ μπορεῖ νὰ προλεχθεῖ, μὲ μεγάλη βεβαιότητα, ὅτι θὰ ἔχουν μέλλον στὴν Κοινὴ Ἀγορά. Τὸ μέλλον τῶν μικρομεσαίων ἐπιχειρήσεων ἐξαρτᾶται ἀπὸ τὸ πνεῦμα καὶ τὸν δυναμισμὸ ποὺ οἱ ἴδιες θὰ ἐπιδείξουν. Οἱ ἰδιότητες αὐτὲς δὲν ἐλείψαν στὸ παρελθόν, πρέπει δὲ νὰ καταβληθεῖ κάθε προσπάθεια, ὥστε νὰ ἐξασφαλισθεῖ ὅτι δὲν θὰ λείψουν καὶ στὸ μέλλον.

Ο ΣΥΜΠΟΛΙΤΗΣ

"Εἰδωλα
ΠΑΝΤΟΣ ΤΥΠΟΥ ΚΑΙ ΡΥΘΜΟΥ

ΑΝΔΡΕΟΥ ΚΑΤΡΙΒΕΣΗ

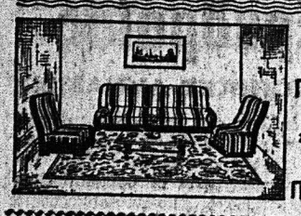

ΓΚΡΕΚΑ
Ἐκθεσις: ΓΟΥΝΑΡΗ 131-ΝΟΣΟΚΟΜΕΙΟΥ ΤΗΛΕΦ. 320-480
Ἐργαστήρια: ΠΛΑΤΕΙΑ ΟΜΟΝΟΙΑΣ 25

Κλειδιὰ κλειδωνιὲς λουκέτα

Ἐὰν κλειδωθῆκατε ἔξω, ἐὰν χάσατε τὸ κλειδί σας ἐὰν χάλασε ἡ κλειδαριά σας, τηλεφωνήστε μας νὰ σᾶς ἐξυπηρετήσωμεν στὰ τηλέφωνα: 275-006 & 271-443

ΤΟ ΠΛΕΟΝ ΣΥΓΧΡΟΝΟ ΚΑΙ ΟΡΓΑΝΩΜΕΝΟ ΚΛΕΙΘΡΟΠΟΙΕΙΟΝ ΤΩΝ ΠΑΤΡΩΝ

μὲ τὴν μεγαλυτέραν συλλογὴν κλειδιῶν. Κατασκευάζονται κλειδιὰ μέσα σὲ ἕνα λεπτὸ μὲ εἰδικὰ ἠλεκτρονικὰ αὐτόματα μηχανήματα νεωτάτου τύπου ἀπολύτου ἀκριβείας
Βαφαί — Στιλβώσεις ὑποδημάτων — τσαντῶν μὲ εὐρωπαϊκὰ βερνικοχρώματα τελείως ἀνεξίτηλα
ΙΩΑΝΝΟΥ ΒΛΑΧΟΥ
ΡΗΓΑ ΦΕΡΑΙΟΥ — ΚΟΛΟΚΟΤΡΩΝΗ 13
(Κάτω μέρος πλατείας "Ολγας) τηλ. 275-006

ΗΜΕΡΟΝΥΚΤΙΑ

ΠΕΜΠΤΗ
7
ΙΟΥΛΙΟΥ

Παρῆλθον 188 ἡμέραι
Ὑπολείπονται 177
Σελήνη 21 ἡμερῶν
Ἀνατολὴ 6.09'
Δύσις 8.51'
Κυριακῆς μεγαλομάρτυρος

Η ΗΜΕΡΑ ΤΩΝ ΠΑΤΡΩΝ
— ο —
Ἰδιοκτήτης
ΑΝΝΑ ΧΡ. ΡΙΖΟΠΟΥΛΟΥ
Βησσαρίωνος 4, Ἀθῆναι
— ο —
Ἐκδότης—Διευθυντής
ΧΡΙΣΤΟΣ Α. ΡΙΖΟΠΟΥΛΟΣ
Τσαμαδοῦ 47
— ο —
Ἀρχισυντάκτης
ΝΙΚΟΣ ΠΟΛΙΤΗΣ
Φιλοποίμενος 18
— ο —
Προϊστάμενος Γραφείων—Τυπογραφείων
ΧΡΙΣΤΟΣ ΑΘΑΝΑΣΙΟΥ
Φιλικῶν 2

Χρονικὸν

7η ΙΟΥΛΙΟΥ

1987. Ὑπογράφεται ἡ εἰρήνη τοῦ Τιλσὶτ διὰ τῆς ὁποίας αἱ Ἰόνιοι νῆσοι παραχωροῦνται εἰς τὴν Γαλλίαν.

Ο ΑΓΙΟΣ ΤΗΣ ΗΜΕΡΑΣ

Η ΜΝΗΜΗ ΤΗΣ ΑΓΙΑΣ ΜΕΓΑΛΟΜΑΡΤΥΡΟΣ ΚΥΡΙΑΚΗΣ.

Ἐφυλακίσθη μὲ τὴν πρόθεσιν τοῦ ἐπάρχου Ἰούστου νὰ τὴν μεταπείσῃ καὶ νὰ κερδίσῃ βραδύτερον τὴν εὐνοιάν της. Τοῦτο ὅμως, ἐστάθη ἀδύνατον δι' ὅ καὶ διετάχθη ὁ ἀποκεφαλισμὸς της πρὸ τοῦ ὁποίου ἡ μάρτυς ἐζήτησε καὶ προσηυχήθη δι' ὀλίγον.

—Γιὰ νὰ συμπληρώσω, κατέβαινε πάκετο τσιγάρα!

ΤΟ ΣΤΑΥΡΟΛΕΞΟ

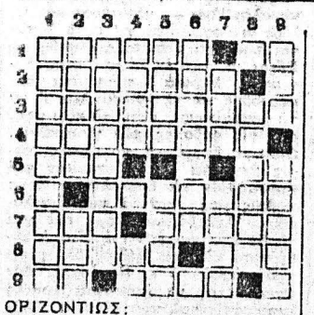

ΟΡΙΖΟΝΤΙΩΣ:

1. Τὴν ἐγνωρίσαμεν ὅλοι ἐπὶ κατοχῆς (ἐνάρθρως) — Νότα.
2. Γνωστότατον παυσίπονον δι' ὡρισμένους ἰσχυροὺς πόνους (δημ.)
3. Γνωστὴ πόλις τῆς Α. Σιβηρίας ἐπὶ τοῦ Ὑπερσιβηρικοῦ σιδηροδρόμου.
4. Χαρακτηριστικὸν τῶν χοίρων (ἐνάρθως).
5. Καθημερινὴ φροντὶς τῆς νοικοκυρᾶς (δημ.) — Νότα.
6. Αὐτοὺς ἔχει κυρίως, ὡς θιασώτας τὸ ποδόσφαιρον (αἰτ.).
7. Ρῆμα ὁμιλίας (δημ.) — Πολὺ μικρὰ νῆσος τῶν Δωδεκανήσων, Β. τῆς Καρπάθου.
8. Γνωστότατη, ἐπὸ τὴν τιμητουργίαν της, πόλις τῆς Μ. Ἀσίας — Ὑπὸ τοῦ Ἡρακλέους ὡς ἀνάμνησις τῆς θεραπείας του κτισθεῖσα πόλις.
9. Πολύχρωμα ἄνθη — Ἀορίστως, κάποια (αἰτ.).

ΚΑΘΕΤΩΣ.

1. Τέτοιοι φίλοι εἶναι ὅλοι οἱ γυμνασταί.
2. Καμόπολις τῆς Πρεβέζης, ἀπελευθερωθεῖσα τὸ 1914 ὑπὸ τοῦ στρατοῦ μας — Σύμβολον τοῦ θήλεος.
3. Συγγενὲς μὲ τὸ σεφῶς, καθαρά, ἐπίρρημα (καθαρ.).
4. Δεικτικὸν ἐπίρρημα — Προηγοῦνται ἑνωτάτων κληρικῶν.
5. Ἡ Σαλαμινία ἦτο ἱερὰ τοιαύτη (ἀρχ.) — Ματερᾶς (συνων.).
6. Γνωστὴ αὐστριακὴ ποδοσφαιρικὴ ὁμάς.
7. Ποσοτικὸν ἐπίρρημα τῆς δημοτικῆς — Λιμὴν τῆς Ἀλγερίας.
8. Γνωστὴ πόλις τῆς Ρωσίας, ἐπὶ τῆς γραμμῆς Μόσχας — Χαρκόβου (ἀντιστρόφως).
9. Ὅρος ἑλληνικῆς μεγαλονησου — Μεγαλυτέρα πόλις τῆς ἡ Δορμοτάτη (γεν.).

Η ΛΥΣΙΣ εἰς τὴν 7ην σελίδα.

ΕΡΩΤΗΣΕΙΣ

1. Τί ἐκαλοῦντο ἀποθώμια ἱερά,
2. Τί ἦταν ἡ ἀποδιδρασκίνδα;
3. Τί εἶναι τὰ ἀποδοσοδία;

ΑΠΑΝΤΗΣΕΙΣ εἰς τὴν 7ην σελ

ΠΡΟΒΛΗΜΑ

Οἱ ἀριθμοὶ 1, 2, 8 καὶ 9 ἔχουν ἄθροισμα 20. Πόσοι εἶναι οἱ τετραψήφιοι ἀριθμοὶ ποὺ μποροῦν νὰ γίνουν μὲ αὐτοὺς τοὺς τέσσερις ἀριθμούς, ὥστε τὸ ἄθροισμα τῶν ψηφίων τους νὰ εἶναι 20;

Η ΛΥΣΙΣ εἰς τὴν 7ην σελίδα.

Φιλοσοφία

—Ἀπὸ ὅλες τὶς ἀνθρώπινες τυραννίες χειρότερη εἶναι ἐκείνη ποὺ καταπιέζει τὴν ἀνθρώπινη σκέψη.

ΝΤΙΚΕΝΣ

Χιοῦμορ

= Προληπτική:
—Πῶς δὲν πῆρες τὸν ἄνδρα σου στὴν ἐξοχή, Μαρία;
—Εἶχα δώδεκα βαλίτσες. Μαζὶ μ' αὐτὸν θὰ γινόταν δεκαπτρεῖς. Ἀλλὰ ξέρεις, πῶς εἶμαι προληπτική.

ΚΑΤΣΑΙΤΗΣ
ΚΟΣΤΟΥΜΙΑ ΕΤΟΙΜΑ, ΗΜΙΕΤΟΙΜΑ ΚΑΙ ΕΠΙ ΠΑΡΑΓΓΕΛΙΑ ΚΑΙ Ο,ΤΙ ΑΦΟΡΑ ΕΝΑΝ ΑΝΔΡΑ
ΣΕ ΚΑΤΑΠΛΗΚΤΙΚΕΣ ΤΙΜΕΣ
ΜΑΙΖΩΝΟΣ ΚΑΙ ΠΑΝΤΑΝΑΣΣΗΣ
ΓΩΝΙΑ, ΕΝΑΝΤΙ ΔΗΜΑΡΧΙΑΣ, — ΠΑΤΡΑΙ

Ἐκτυποῦνται
ΠΑΝΤΟΣ ΕΙΔΟΥΣ ΕΝΤΥΠΑ
ΕΦΗΜΕΡΙΔΕΣ • ΠΕΡΙΟΔΙΚΑ • ΒΙΒΛΙΑ
"Γωνιὰ τοῦ βιβλίου"
★ ΤΥΠΟΣ • ΒΙΒΛΙΑ • ΧΑΡΤΙΚΑ • ΓΡΑΦΙΚΑ! ΤΕΧΝΑΙ ★
ΑΓΙΟΥ ΝΙΚΟΛΑΟΥ 32 • ΤΗΛ. 277-396 • ΠΑΤΡΑΙ

ΑΓΓΛΙΚΑ
ΣΤΑ ΦΡΟΝΤΙΣΤΗΡΙΑ
"ΟΜΗΡΟΣ"
ΚΕΝΤΡΙΚΟΝ ΠΑΤΡΩΝ: Ἑρμοῦ & Ρήγα Φεραίου - Τηλ. 272-881
ΠΑΡΑΡΤΗΜΑ ΜΕΣΟΛΟΓΓΙΟΥ: Πλατεῖα Κέννεντυ • » 28-236
Διευθυντής: Δ. ΠΑΠΑΝΙΚΟΛΑΟΥ
ΘΕΡΙΝΑ ΕΝΤΑΤΙΚΑ
ΤΜΗΜΑΤΑ ΟΛΩΝ ΤΩΝ ΤΑΞΕΩΝ
ΤΟ ΚΑΛΟΚΑΙΡΙ ΚΕΡΔΙΖΕΤΕ ΤΑΞΗ
ΠΛΗΡΟΦΟΡΙΑΙ ΚΑΘΗΜΕΡΙΝΩΣ 9-12 ΚΑΙ 6-9
ΓΚΡΕΚΑ

Ὁ Στίχος

Κάποιος

Κάποιος παλιὸς μου ἑαυτὸς
μοναχικὰ ὁδεύει
νὰ ἀσκητέψῃ ἐπιθυμεῖ
ὁ νοῦς του τὸ γυρεύει
Πιστὸς μικρὸς προσκυνητὴς
τῆς θεϊκῆς σοφίας
πιστὸς μεγάλος λατρευτὴς
τῆς φανερᾶς θρησκείας.
Περνάει ἀπ' τὸ εἶναι μου
τὴ σκέψη μου στολίζει
μ' ἀσκητικές, προφητικὲς
φράσεις καὶ ξεφυλλίζει
τὰ ἱερὰ βιβλία του
ποὺ αἰῶνες τὰ διαβάζει
καὶ τὰ φυλᾶ σὰ φυλακτὸ
καὶ στὸ μυαλό μου βάζει.

ΕΥΑΓΓΕΛΙΑ ΜΙΣΡΑΧΗ

ΙΑΤΡΟΙ - ΚΛΙΝΙΚΑΙ

ΚΩΣΤΑΣ Η. ΚΥΡΙΟΠΟΥΛΟΣ
Χειρουργὸς Ὀδοντίατρος
Δέχεται εἰς τὸ Ἰατρεῖον του Κανακάρη 159—161, 2ος ὄροφος, τηλ. 220-514 ἀπὸ 8—1 καὶ 5—9 μ.μ. καθημερινῶς.

ΣΤΑΥΡΟΣ ΓΟΒΔΕΛΑΣ
Ἰατρὸς
ΑΔΑΜΑΝΤΙΑ ΓΟΒΔΕΛΑ
Ὀδοντίατρος
δέχονται εἰς τὰ Ἰατρεῖα των ὁδὸς Παπαφλέσσα 21, τηλ. 320-475 καὶ 320-345.

Dr ΧΡ. ΟΙΚΟΝΟΜΟΠΟΥΛΟΣ
Κυτταρολόγος - Παθολογοανατόμος
Διευθυντὴς Ἐργαστηρίου Νοσοκομείου Πατρῶν PAP—TEST. Προσδιορισμὸς Ὠωρρηξίας. Πλ Γεωργίου 11 καὶ Μαιζῶνος, τηλ 272—972.

ΓΕΩΡΓΙΟΣ Α. ΚΑΤΗΣ
ΙΑΤΡΟΣ - ΕΙΔΙΚΟΣ ΠΑΘΟΛΟΓΟΣ
Τέως ἰατρὸς πανεπιστημιακῆς παθολογικῆς κλινικῆς Ἱπποκρατείου Νοσοκομείου Ἀθηνῶν. Ὧραι ἐπισκέψεων 11.30' π.μ. ἕως 1.30 μ.μ καὶ 5.30—8.30 μ.μ. πλατεῖα Γεωργίου Α' ἀριθ. 40 (ἄνω μέρος). Τηλ. 272060.

ΝΙΚ. Β. ΡΑΠΤΗΣ
Παιδίατρος
Δέχεται καθ' ἑκάστην εἰς τὸ ἰατρεῖον του, Μαιζῶνος 69 (Πλ. "Ολγας) ἀπὸ 10—1.30' μ.μ. καὶ 5—8 μ.μ., τηλ: 276—661

Dr ΠΑΝΟΣ ΣΤΕΡΓΙΟΠΟΥΛΟΣ
ΙΑΤΡΟΣ — ΜΙΚΡΟΒΙΟΛΟΓΟΣ
Διδάκτωρ Πανεπιστημίου Ἀθηνῶν, ἐργασθεὶς ἐπὶ 16μηνον εἰς τὸ τμῆμα ἐρεύνης Λιπιδίων τῆς Βιολογικῆς Χημείας τῆς Ἰατρικῆς Σχολῆς Πανεπιστημίου Ἀθηνῶν. Ἰατρεῖον, Κανακάρη 122 — Ἑρμοῦ, τηλ. 222-600, οἰκίας: 222-922.

ΒΑΣΩ ΧΡ. ΚΟΥΛΗ
ΙΑΤΡΟΣ — ΜΙΚΡΟΒΙΟΛΟΓΟΣ
Ἐργαστήριον Μικροβιολογίας — Βιοχημείας — Αἱματολογίας — Παρασιτολογίας, Κανακάρη 143 — Γεροκωστοπούλου, τηλ. 221-902 καὶ οἰκίας: 272-316.

ΚΩΝ. Χ. ΓΑΛΑΡΙΩΤΗΣ
ΕΙΔΙΚΟΣ ΠΝΕΥΜΟΝΟΛΟΓΟΣ — ΠΑΘΟΛΟΓΟΣ
Διδάκτωρ τῆς Ἰατρικῆς Σχολῆς τοῦ Πανεπιστημίου Ἀθηνῶν, δέχεται εἰς τὸ ἐπὶ τῆς ὁδοῦ Γεροκωστοπούλου — Κανακάρη 143, τηλέφ. 271-322, ἰατρεῖον του καὶ οἰκίας: 220-291. Δι' ἀναπνευστικὸν βρογχολογικὸν καὶ ἀλλεργιτικὸν ἔλεγχον τῶν πνευμόνων ἐπὶ συνεντεύξει, τηλ. 222-161.

ΚΩΝ. ΣΤ. ΣΠΗΛΙΟΠΟΥΛΟΣ
ΧΕΙΡΟΥΡΓΟΣ ΟΦΘΑΛΜΙΑΤΡΟΣ
Δέχεται εἰς τὸ ἰατρεῖον του Βότση 42, Α' ὄροφος καθ' ἑκάστην 9—1 καὶ 5—8 ἐκτὸς ἀπογεύματος Σαββάτου καὶ ἐπὶ συνεντεύξει, τηλ. Ἰατρεῖου 277-800 οἰκίας 279-476.

ΔΗΜΗΤΡ. Γ. ΠΑΠΑΛΑΜΠΡΟΥ
ΠΑΙΔΙΑΤΡΟΣ
Κορίνθου — Παντανάσσης 48, τηλ. 222-091. Δέχεται 11.30—1 καὶ 5.30—8.30. Πλὴν ἀπογεύματος Σαββάτου.

Α. ΔΑΣΚΑΛΟΘΑΝΑΣΗΣ
Μαιευτὴρ — Χειρουργὸς
Δέχεται στὴν κλινικὴν του Καραϊσκάκη 132 τηλέφωνα: 277—266 275-201, 275-202, ὧραι Ἰατρείου 6—8.30 μ.μ. πλὴν Σαββάτου καὶ πρωϊνὲς ὧρες ἐπὶ συνεντεύξει (ραντεβοῦ).

ΙΩΑΝ. ΣΤΡΑΤΟΥΛΙΑΣ
Μαιευτὴρ — Χειρουργὸς
Δέχεται εἰς τὴν κλινικὴ του ἐπὶ τῶν ὁδῶν Μαιζῶνος — Βαλτετσίου 1 (πλησίον Ἀρσακείου) τηλ. 275 - 102.

ΠΑΝΑΓΙΩΤΗΣ ΕΥΣ. ΠΟΛΙΤΗΣ
Παιδίατρος
Δέχεται εἰς τὸ Ἰατρεῖον του, Κορίνθου 275, ἐπὶ συνεντεύξει (ραντεβοῦ), καθημερινῶς, ἐκτὸς ἀπογεύματος Τετάρτης καὶ Σαββάτου, τηλ. 272-877

ΓΕΩΡΓ. Δ. ΚΑΤΣΙΚΑΔΕΛΛΗΣ
Εἰδικὸς Παθολόγος — Καρδιακὰ Νοσήματα
Ἐπὶ 2ετίαν ἐσωτ. ἰατρὸς εἰς τὴν Παθολογικὴν — Καρδιολογικὴν Κλινικὴν τοῦ Νοσηλευτικοῦ Ἱδρύματος Μ.Τ.Σ. Ἐπὶ 3ετίαν ἐσωτ. ἰατρὸς εἰς τὴν Καρδιολογικὴν Κλινικὴν τοῦ Θεραπευτηρίου Πεντέλη. Δέχεται καθημερινῶς ἀπὸ 12—1.30 μ.μ. καὶ 5.30—8.30 μ.μ. ἐκτὸς Σαββάτου εἰς τὸ ἰατρεῖον του ἐπὶ τῆς πλατείας Γεωργίου ἀριθ. 40, παραπλεύρως ΟΤΕ, Γ' ὄροφος, τηλ. 270-259. Οἰκία Ἀργυροκάστρου 4, τηλ 329-055.

ΧΑΡΙΛΑΟΣ Μ. ΤΖΑΒΑΛΑΣ
Χειρουργὸς Ὀφθαλμίατρος
Δέχεται εἰς τὴν κλινικήν του γωνία Ἁγίου Νικολάου — Ρήγο Φεραίου, τηλ. 273 - 632.

ΒΑΣΙΛΕΙΟΣ ΠΕΛΕΚΟΥΔΑΣ
ΙΑΤΡΟΣ
Δέχεται καθημερινῶς 5—8.30 μ.μ. ἐκτὸς Τετάρτης — Σαββάτου εἰς τὸ Ἰατρεῖον του, Μαιζῶνος 94 πλατεῖα Γεωργίου. Τηλ. 272-044.

ΣΟΦΙΑ ΗΛ. ΓΕΩΡΓΙΟΥ
Ἰατρὸς μικροβιολόγος
Δέχεται Ἁγίου Νικολάου 58 τηλ. 221 - 383.

ΙΦ. ΝΙΚΟΛΑΪΔΟΥ — ΚΕΚΚΑ
Ἰατρὸς — Μικροβιολόγος
Κορίνθου 275 καὶ Ἑρμοῦ τηλ. 276-101, τηλ. οἰκίας 279-139.

ΚΩΝΣΤ. Δ. ΛΑΤΣΗΣ
ΟΔΟΝΤΙΑΤΡΟΣ
Δέχεται εἰς τὸ Ἰατρεῖον του, Πατρέως 49 (1ος ὄροφος), καθημερινῶς ἀπὸ 8.30—1 μ.μ. καὶ 5—8.30 μ.μ. τηλ. 279-904.

ΝΙΚΟΛΑΟΣ ΚΑΦΕΖΑΣ
Ἰατρὸς — Ἀκτινολόγος
Δέχεται εἰς τὸ Ἰατρεῖον του Κορίνθου 251-253, τηλ. 277.603

ΑΘ.—ΤΙΜ. ΠΑΠΑΔΗΜΗΤΡΙΟΥ
Παιδίατρος
Κορίνθου 227—233 καὶ Κολοκοτρώνη, παραπλεύρως Πανεπιστημίου, τηλ. 274-666— Πάτραι.

ΓΕΩΡΓ. ΓΙΑΝΝΟΥΛΟΠΟΥΛΟΣ
ΠΑΙΔΟΧΕΙΡΟΥΡΓΟΣ
Διευθυντὴς χειρουργικῆς Κλινικῆς Καραμανδανείου Νοσοκομείου Παίδων Πατρῶν, τέως Ἐπιμελητὴς Νοσοκομείου Παίδων «Ἁγία Σοφία» καὶ Πανεπιστημίου Σέφιλντ Ἀγγλίας, δέχεται εἰς τὸ ἰατρεῖον του, ὁδὸς Ἁγίου Νικολάου 44 (6' ὄροφος), τηλ. 270-346

ΠΑΝ. Α. ΓΙΑΝΝΑΚΟΠΟΥΛΟΣ
Παιδίατρος
Δέχεται καθ' ἑκάστην 11—2 μ.μ. καὶ 5—8.30 μ.μ. εἰς τὸ Ἰατρεῖον του ἐπὶ τῆς ὁδοῦ Βότση 58 — Κανακάρη (γωνία), τηλ 277 - 597.

ΚΑΣΣΑΝΔΡΑ ΛΕΟΝΤΟΣ — ΚΑΡΑΛΗ
Εἰδικὴ καρδιολόγος
Δέχεται καθ' ἑκάστην 9—1 μ.μ. καὶ 5—8 μ.μ. (πλὴν Τετάρτης καὶ Σαββάτου). Ὁδὸς Κανακάρη 156 καὶ Πατρέως. Τηλέφωνον 274—737.

Dr ΠΑΝ. Δ. ΡΑΜΠΑΒΙΛΑΣ
Εἰδικὸς Παθολόγος
Διδάκτωρ Πανεπιστημίου Ἐρλάνγκεν, δέχεται ἀπὸ 9—1 καὶ 5—8 μ.μ. Ἰατρεῖον Κανακάρη 159—161 (πολυκατοικία) τηλ. 277—841. Κατοικία Μεσολογγίου 2, τηλέφ. 322—528.

**ΑΝΤΩΝΙΟΣ