ΔΙΕΥΘΥΝΤΗΣ
ΧΡΙΣΤΟΣ ΡΙΖΟΠΟΥΛΟΣ

ΓΡΑΦΕΙΑ — ΤΥΠΟΓΡΑΦΕΙΑ
ΑΝΔΡ. ΜΙΧΑΛΑΚΟΠΟΥΛΟΥ 61α
ΤΗΛΕΦΩΝΑ
ΔΙΕΥΘΥΝΣΙΣ 273—202
ΣΥΝΤΑΞΙΣ 276—563
ΔΙΑΧΕΙΡΙΣΙΣ 277—852

Η ΗΜΕΡΑ

ΚΑΘΗΜΕΡΙΝΗ ΠΡΩΙΝΗ ΤΩΝ ΠΑΤΡΩΝ ΑΝΕΞΑΡΤΗΤΟΣ ΕΦΗΜΕΡΙΣ

ΕΤΟΣ 33ον — ΑΡ. 9.971
ΚΥΡΙΑΚΗ
17
ΙΟΥΛΙΟΥ
1977
Τιμή φύλλου δραχμές 7

Η Ε.ΔΗ.Κ. ΚΑΤΗΓΟΡΕΙ

τὸν κ. 'Ανδρέα Παπανδρέου

ὅτι τορπιλλίζει τὴν Δημοκρατικὴ ἑνότητα καὶ ἐνισχύει ἐμμέσως τὴν «Νέα Δημοκρατία»

ΔΙΕΚΔΙΚΕΙ ΤΟ ΜΟΝΟΠΩΛΙΟ ΤΗΣ ΑΛΛΑΓΗΣ

ΑΘΗΝΑΙ. (ΑΠΕ). Ἡ ΕΔΗΚ ἐπικρίνει ἔντονα μὲ ἀνακοίνωσή της τὴν ἄρνηση τοῦ προέδρου τοῦ ΠΑΣΟΚ κ. Παπανδρέου νὰ συμβάλη στὴν δημοκρατικὴ ἑνότητα. Καὶ τὸν κατηγορεῖ ὅτι μὲ τὴν στάση του αὐτὴ ἐνισχύει τὴν «Νέα Δημοκρατία».

Σχετικὴ ἀνακοίνωση ἐξέδωσε ἡ ΕΔΗΚ, στὴν ὁποία ἀναφέρεται, ἐξ ἄλλου, ὅτι ὁ ἀρχηγός της κ. Μαῦρος θὰ μιλήση σὲ δημόσια συγκέντρωση στὴν Λάρισα στὶς 25 Σεπτεμβρίου.

Παράλληλα, ἡ ΕΔΗΚ θὰ πραγματοποιήση στὶς 29 καὶ 30 Ὀκτωβρίου στὴν Καλαμάτα, συνδιάσκεψη γιὰ τὸ πρόβλημα τῆς στέγης καὶ στὶς 19 καὶ 20 Νοεμβρίου στὴ Βέρροια, συνδιάσκεψη γιὰ τὰ ἀγροτικὰ θέματα.

ΤΟ ΠΡΑΞΙΚΟΠΗΜΑ

Μὲ τὴν εὐκαιρία τριῶν χρόνων ἀπὸ τὸ πραξικόπημα τῆς 15ης Ἰουλίου γιὰ τὴν δολοφονία τοῦ ἀρχιεπισκόπου Μακαρίου καὶ τὴν εἰσβολὴ τοῦ τουρκικοῦ στρατοῦ στὴν Κύπρο ποὺ ἔγινε στὶς 20 Ἰουλίου, τὸ πολιτικὸ γραφεῖο κατεδίκασε τὴν προδοτικὴ κλίκα τῶν συνομωτῶν τῶν Ἀθηνῶν ποὺ ἔδωσε στὴν Τουρκία τὸ ἀναμενόμενο ἢ προσυμφωνημένο πρόσχημα γιὰ νὰ εἰσβάλη στὴν Κύπρο καὶ νὰ κατα λύση τὴν ἀνεξαρτησία της μεγαλονήσου. Ἡ συμπαράσταση τοῦ ἑλληνικοῦ λαοῦ στὸ δράμα τῶν Κυπρίων ἀδελφῶν μας, εἶναι ἀμέριστη καὶ θὰ συνεχισθῆ μέχρις ὅτου ἐπιτευχθῆ ἔντιμη λύση τοῦ κυπριακοῦ ποὺ θὰ κατοχυρώνη τὴν ἀνεξαρτησία καὶ τὴν ἐδαφικὴ ἀκεραιότητα τῆς μεγαλονήσου στὰ πλαίσια τῶν ἀποφάσεων τοῦ ΟΗΕ.

Η ΕΝΟΤΗΤΑ

Σχετικὰ μὲ τὴν τελευταία δήλωση τοῦ προέδρου τοῦ ΠΑΣΟΚ ποὺ ἀπροσχημάτιστα καταδικάζει τὴ δημοκρατικὴ ἑνότητα, τὸ πολιτικὸ γραφεῖο τῆς ΕΔΗΚ διαπιστώνει τὶς δυσμενεῖς γιὰ τὰ ἐθνικὰ συμφέροντα καὶ τοὺς δημοκρατικοὺς θεσμοὺς, ἐπιπτώσεις παρομοίας πολιτικῆς. Ἡ κυβερνητικὴ πλειοψηφία καταρρέει κάτω ἀπὸ τὸ βάρος τοῦ πολιτικοῦ, οἰκονομικοῦ καὶ κοινωνικοῦ ἀδιεξόδου ποὺ ἡ ἴδια ἐδημιούργησε. Μόνη ἐλπίδα της γιὰ νὰ σωθῆ καὶ νὰ ἐπιβιώση εἶναι ἡ διάσπαση τῆς δημοκρατικῆς παρατάξεως. Καὶ αὐτὴν ἀπροσδόκητα προσφέρει στὴν «Νέα Δημοκρατία» μὲ τὴν πολεμικὴ του κατὰ τῆς δημοκρατικῆς ἑνότητος ὁ πρόεδρος τοῦ ΠΑΣΟΚ.

Τὸ πολιτικὸ γραφεῖο τῆς ΕΔΗΚ, ἐπισημαίνει τοὺς μεγάλους κινδύνους τῆς πολιτικῆς αὐτῆς καὶ καλεῖ τὸ λαὸ σὲ ἐπαγρύπνηση. Ἡ ἀλλαγὴ καὶ ὁ κοινωνικὸς μετασχηματισμὸς, δὲν γίνονται μὲ λόγια, ἀλλὰ μόνο μὲ τὴν ἐξουσία. Καὶ στὴν ἐξουσία θὰ φθάση ἡ δημοκρατικὴ παράταξη μὲ τὴν συνεργασία καὶ ὄχι μὲ διάσπαση. Τὰ μαρξιστικοφανῆ ἰδεολογικὰ νεφελώματα, ἡ διεκδίκηση τοῦ μονοπωλίου τῆς ἀλλαγῆς ἀπὸ ἕναν μόνο φορέα, δὲν προκαλοῦν μόνο σύγχυση στὸ λαὸ καὶ συσπείρωση δυνάμεων γύρω ἀπὸ τὴ «Νέα Δημοκρατία» ἀλλὰ καὶ ἀνοίγουν τὸν δρόμο γιὰ θεσμικὴ καὶ ἐπικίνδυνη θεμελίωση τοῦ μονοκομματικοῦ κράτους.

Ὁ ἑλληνικὸς λαὸς ἀντιπαρέχεται τὴν ἀπόπειρα ποὺ ἔγινε στὴν διάσκεψη τοῦ ΠΑΣΟΚ, νὰ σπιλωθῆ ἡ τιμὴ καὶ ἡ ἱστορικὴ μνήμη τῆς ἡγεσίας τῆς μεγάλης δημοκρατικῆς παρατάξεως.

Ἡ ΕΔΗΚ, ἐνισχυμένη ὀργανωτικὰ καὶ πολιτικὰ μέσα ἀπὸ σειρὰ συνδιασκέψεων ποὺ καλύπτουν ὑπεύθυνα ὅλο τὸ φάσμα τῶν μεγάλων προβλημάτων τοῦ λαοῦ, καλεῖ σὲ συσπείρωση κάτω ἀπὸ τὶς τιμημένες σημαῖες τῆς μεγάλης Δημοκρατικῆς Παρατάξεως, τὸ δημοκρατικὸ λαὸ τῆς Ἑλλάδος ,γιὰ νέους ἀγῶνες. Καλεῖ τὸ λαὸ γιὰ ἄμεση διεκδίκηση τῆς ἐξουσίας. Γιὰ τὴν ἀντιμετώπιση τῶν ἐθνικῶν κινδύνων, γιὰ μιὰ δημοκρατικὴ μεταρρυθμιστικὴ ἐξουσία, γιὰ τὴν κατάλυση τοῦ μονοκομματικοῦ κράτους, γιὰ τὴν λύση τῶν προβλημάτων τοῦ ἀγροτικοῦ κόσμου, τῶν ἐργατοϋπαλλήλων καὶ συνταξιούχων ὅλων τῶν κατηγοριῶν, τῶν ἐπαγγελματοβιοτεχνῶν. Γιὰ τὴν λύση τῶν καυτῶν προβλημάτων τῆς νέας γενιᾶς, γιὰ μιὰ δημοκρατικὴ δικαιοσύνη ποὺ θὰ ὁδηγήση, χωρὶς κλυδωνισμοὺς, στὸν κοινωνικὸ μετασχηματισμὸ ποὺ ζητοῦν καὶ ἐπιβάλλουν τὰ γενικώτερα συμφέροντα τοῦ ἔθνους καὶ τοῦ λαοῦ».

Ο κ. ΠΑΠΑΝΔΡΕΟΥ

Ὁ πρόεδρος τοῦ ΠΑΣΟΚ κ. Παπανδρέου, ἀπαντώντας στὴν ἀνακοίνωση τῆς ΕΔΗΚ, δήλωσε τὰ ἑξῆς:

«Λυποῦμαι εἰλικρινὰ ὅτι ὁ κ. Μαῦρος ἐξαπέλυσε ἐπίθεση κατὰ τοῦ ΠΑΣΟΚ, ἐνῶ ἔπρεπε νὰ εἶχε ἐπιτεθῆ κατὰ τῆς «Νέας Δημοκρατίας». Στὶς δικές μας δηλώσεις τονίσαμε ἁπλῶς, χωρὶς νὰ ἐπιτεθοῦμε ἐναντίον ὁποιουδήποτε κόμματος τῆς ἀντιπολιτεύσεως, ὅτι θὰ κατέλθουμε μὲ αὐτοδύναμοι στὶς ἐκλογές. Κι' αὐτὸ γιατὶ δὲν θέλουμε ἀκόμη μιὰ φορά, νὰ ἐγκλωβίσουμε τὶς δυνάμεις τῆς ἀλλαγῆς, σὲ σχήματα ποὺ θὰ ἐξυπηρετήσουν τὸ ντόπιο καὶ ξένο κατεστημένο. Ὁ ἑλληνικὸς λαὸς δικαιοῦται ἐπιτέλους κάποτε νὰ ἐπιλέξη τὴν ἀλλαγή. Τὴν ἀλλαγὴ τὴν προσφέρει σήμερα στὴν χώρα μας μόνο τὸ ΠΑΣΟΚ κι' ἔχουμε τὴν πεποίθηση ὅτι αὐτὴ θὰ εἶναι ἡ ἐκλογή του».

Σὲ ἀπεργία ἀπὸ αὔριο οἱ ἐργάτες τοῦ Δήμου

Τοὺς ὀφείλει τὸ 15θήμερο

ΔΗΛΩΣΕΙΣ ΤΟΥ ΔΗΜΑΡΧΟΥ κ. ΑΝΝΙΝΟΥ

Σὲ ἐπίσχεση ἐργασίας καταφεύγουν οἱ ἐργατοτεχνίτες τοῦ Δήμου Πατρέων καὶ οἱ ἐργάτες Καθαριότητος ἀπὸ αὔριο τὸ πρωῒ διεκδικώντας μισθοὺς καὶ ἡμερομίσθια τοῦ 15θημέρου ποὺ ἔληξε, καθὼς καὶ ἀναδρομικὰ ἀπὸ τοῦ Μαρτίου, τὰ ὁποῖα προκύπτουν ἀπὸ τὴν αὔξηση τῶν ἀποδοχῶν ἐπὶ τῇ βάσει τῶν νέων συλλογικῶν συμβάσεων.

Αὐτὸ σημαίνει ὅτι ὅλα τὰ συνεργεῖα τοῦ Δήμου μεταξὺ τῶν ὁποίων καὶ ἐκεῖνα τῆς καθαριότητος δὲν θὰ κινηθοῦν ἀπὸ αὔριο πρωῒ καὶ μέχρις ὅτου καταβληθοῦν τὰ ὀφειλόμενα ποσὰ ποὺ ἀνέρχονται συνολικὰ σὲ 12 ἑκατομμύρια δραχμές.

ΔΗΛΩΣΕΙΣ κ. ΔΗΜΑΡΧΟΥ

Ὁ Δήμαρχος κ. Θεόδ. Ἄννινος μιλώντας χθὲς τὸ μεσημέρι πρὸς ἐκπροσώπους τοῦ Τύπου, ἐτόνισε ὅτι «ἡ κατάσταση ἔχει φθάσει στὸ ἀπροχώρητο καὶ ὅτι εἶναι λυπηρὸν νὰ ἐφήνει ἡ κυβέρνηση νὰ πεινάνε φτωχοὶ διπαλαιστές, ποὺ προσφέρουν πάντα εὐσυνείδητα τὶς ὑπηρεσίες τους». Μιλώντας εἰδικώτερα γιὰ τοὺς ὁδοκαθαριστὲς καὶ γιὰ τὸν κίνδυνο νὰ γίνη ἡ Πάτρα ἀπὸ αὔριο σκουπιδότοπος μέσα στὸν καύσωνα τοῦ καλοκαιριοῦ, ὁ κ. Δήμαρχος τόνισε ὅτι «κατ' οὐσίαν γι' αὐτὸ ὑπεύθυνη εἶναι ἡ ΔΕΗ, ποὺ κατεκράτησε ἀπὸ τὰ εἰσπραττόμενά ὑπ' αὐτῆς ὀνταποδοτικὰ τέλη, παλαιὲς ὀφειλὲς 12.800.000 δραχμές, «πνίγοντας» ἔτσι τὸ Δῆμο. «Προκειται γιὰ ἔγκλημα τῆς ΔΕΗ σὲ βάρος τοῦ Δήμου», εἶπε ὁ κ. Ἄννινος.

Προβλέποντας τὸ ποῦ θὰ φθάναμε, εἶπε, ἀγωνιστήκαμε γιὰ τὴν παγοποίηση τοῦ ποσοῦ αὐτοῦ καὶ τὴν ἐξόφλησή του μὲ δόσεις. Ἀλλὰ ὑπῆρξε τόση ἡ ἐπιμονὴ τῆς ΔΕΗ, ὥστε ἀγνόησε ἀνάμιξη καὶ σχετικὲς προσπάθειες τοῦ ὑφυπουργοῦ κ. Γκελεστάθη, καθὼς καὶ τῆς Νομαρχίας.

Λεπτομερέστερα ὁ Δῆμος ὀφείλει μισθοὺς καὶ ἡμερομίσθια τοῦ λήξαντος 15θημέρου, ἀναμενόμενα σὲ 5.835.000 δραχμές. Μέσα σ' αὐτὰ εἶναι καὶ τῶν ἐργατῶν καθαριότητος ποὺ καλύπτονται, ὡς γνωστόν, ἀπὸ ἀνταποδοτικὰ τέλη.

Ἐξ ἄλλου, τὰ ἀναδρομικὰ ὅλων τῶν ἐργατοτεχνιτῶν ποὺ ἔπρεπε ἤδη νὰ τοὺς ἔχουν καταβληθῆ, ἀνέρχονται σὲ 6.400.000 δραχμές. Πέρα ἀπ' αὐτὰ ἔπρεπε ὁ Δῆμος κι ἄλλα 10 ἑκατομμύρια δραχμὲς γιὰ νὰ καλύψη τὶς ὁποιὲς καὶ ἄλλες λειτουργικὲς δαπάνες τοῦ 15θημέρου ποὺ ἄρχισε ἤδη.

Ἐναντίον αὐτῶν τῶν ὑποχρεώσεων — εἶπεν ὁ κ. Δήμαρχος — ὑπάρχουν στὰ Ταμεῖα μας μόνο 500.000 δραχμές.

Ἀπαντώντας στὴν ἐρώτηση ἂν τὰ ἀποδιδόμενα πλέον ἀπὸ τὴ ΔΕΗ κανονικῶς κατὰ μῆνα τέλη καθαριότητος καλύπτουν τὶς τρέχουσες ἀπαιτήσεις τῶν ἐργατῶν τῆς ὑπηρεσίας αὐτῆς, ὁ κ. Ἄννινος εἶπε ὅτι θεωρητικῶς συμβαίνει αὐτό, ἀλλὰ στὴν πράξη ἡ καταπάτηση τῶν 12.800.000 δραχμῶν ἔχει δημιουργήσει προβλήματα ἀκόμη καὶ γιὰ τὴν κάλυψη τῶν ἡμερομισθίων τῶν ἐργατῶν καθαριότητος. Πολὺ περισσότερο δέβαια γιὰ τὴν κατεβολὴ τῶν ἀναδρομικῶν.

Πέρα ὅμως ἀπ' αὐτὰ — τόνισε ὁ κ. Δήμαρχος — αὐτὴ τὴ στιγμὴ ἡ ΔΕΗ δὲν ἔχει ἀποδώσει καὶ τὰ τέλη τοῦ τρέχοντος μηνός, τὰ ὁποῖα — παγίως ἄλλωστε — ἀνέρχονται σὲ 3½ περίπου ἑκατομμύρια.

Πρὶν τρεῖς μῆνες (ἀφηγήθη ὁ κ. Ἄννινος) βρισκόμαστε στὴ Νομαρχία, ὁ ὑφυπουργὸς Ἐσωτερικῶν κ. Γκελεστάθης, ὁ Νομάρχης κ. Τσίρκας, οἱ βουλευτὲς κ.κ. Πατρώνης καὶ Μπεκίρης καὶ ἐγώ. Γινόταν καὶ τότε προσπάθεια νὰ ἐνδώση ἡ ΔΕΗ καὶ νὰ παγοποιήση τὴν παλιὰ ὀφειλὴ τῶν 12.800.000 δραχμῶν. Διαπίστωσα τὴν προσπάθεια αὐτὴ ἐκ μέρους ὅλων μὲ συνεχεῖς τηλεφωνικὲς ἐπαφὲς καὶ διαβούλια μεταξὺ τῶν ἀνωτέρω κυρίων καὶ ὑπηρεσιακῶν παραγόντων. Ἀλλὰ εἷς μάτην. Ἐὰν εἶχε ἐπιτευχθῆ ἐκεῖνο τὸ «κατόρθωμα»!! τότε ὁ Δῆμος θὰ εἶχε προσωρινὰ τουλάχιστον ἀποφύγει τὴν εἰσφυσία καὶ ἰδιαίτερα στὸν τομέα τῶν ἀνταποδοτικῶν τελῶν.

Καὶ ὁ κ. Δήμαρχος κατέληξε μὲ γενικώτερες διαπιστώσεις γιὰ τὴν ἀνυπαρξία Τοπικῆς Αὐτοδιοικήσεως, ἡ ὁποία, ὅπως τόνισε, εἶναι ἤδη ἡμιθανής, παρὰ τὴν ὑποχρέωση τῆς κυβερνήσεως ἐπὶ τῇ βάσει τοῦ ἄρθρου 102 τοῦ Συντάγματος νὰ ἐξευρίσκει πόρους Ἐὰν εἶναι ὅμως ἁπλῶς ἀντισυνταγματικὸ νὰ μὴν ἐξασφαλίζονται πόροι γιὰ ἔργα, εἶναι πάρα πολὺ ἀντισυνταγματικὸ καὶ ὁπωσδήποτε ἀπάνθρωπο νὰ μὴν πληρώνωνται ἄνθρωποι ποὺ δουλεύουν καὶ δὲν ἔχουν νὰ πληρώσουν τὸν μπακάλη καὶ τὸν φούρναρη. Ἂν αὐτὸ γίνεται γιὰ νὰ παρακαλοῦμε καὶ νὰ τηλεφωνοῦμε ἐναγωνίως κάθε 15θήμερο στὸ Ὑπουργεῖο εἶναι κάτι τὸ ἐντελῶς ἀχαρακτήριστο καὶ ποὺ δὲν ἔχει τὸ προηγούμενό του.

Σὲ ἐρώτηση ἂν οἱ χθεσινὲς καὶ προχθεσινὲς τηλεφωνικὲς ἐπαφὲς μὲ τὸ Ὑπουργεῖο Ἐσωτερικῶν παρέχουν κάποια ἐλπίδα, ὁ κ. Δήμαρχος εἶπε, ὅτι ἀπὸ τὶς ἐπαφὲς αὐτὲς βγαίνει ὅτι δὲν σκοπεύουν τουλάχιστον μέχρι τὴ στιγμὴ αὐτὴ νὰ στείλουν δεκάρα ἀπὸ τὸ Ὑπουργεῖο.

Γερμανικὸ τραῖνο διασχίζει

ἕνα ἀβαθὲς τμῆμα τῆς Βορείου Θαλάσσης

ΓΡΑΦΙΚΗ ΔΙΑΔΡΟΜΗ 11 ΧΙΛΙΟΜΕΤΡΩΝ

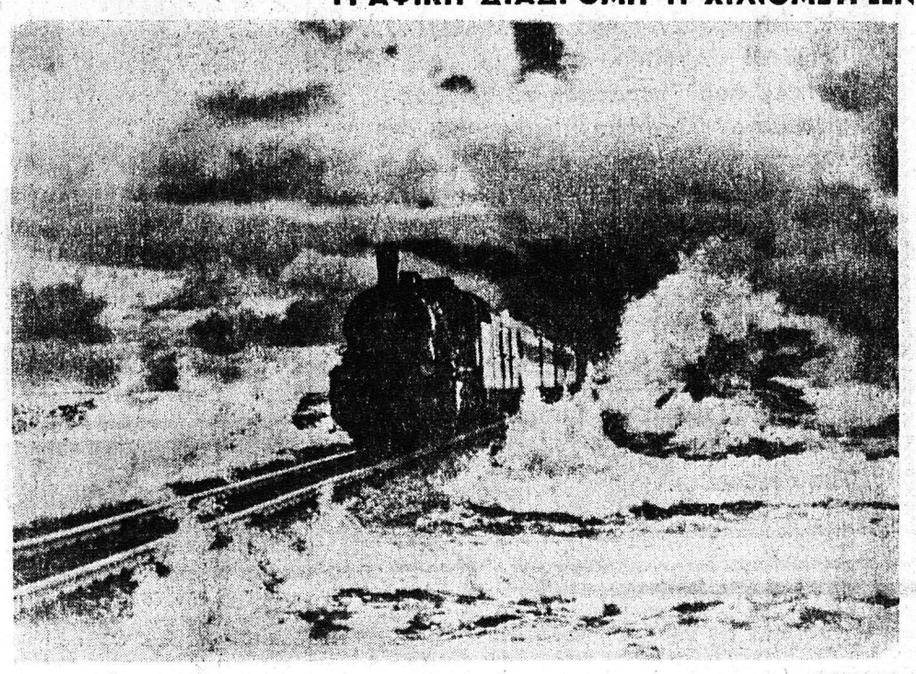

ΑΜΒΟΥΡΓΟ. Τὸ τραῖνο, στὴν φωτογραφία, φαίνεται σὰν νὰ ἔρχεται κατ' εὐθεῖαν ἀπ' τὴν θάλασσα. Σήμερα δὲν εἶναι ἐν τούτοις τόσο ἐντυπωσιακὴ πιὰ ἡ διαδρομὴ μὲ τὸ τραῖνο στὸ νησὶ Σύλτ στὴν Βόρειο θάλασσα.

Ἡ διαδρομὴ αὐτὴ μὲ τὸ τραῖνο «Χίντερμπουργκ ντάμ» ποὺ λειτούργησε γιὰ πρώτη φορὰ πρὶν ἀπὸ πενῆντα χρόνια, ἐξακολουθεῖ νὰ εἶναι ἀκόμα μιὰ ἀπ' τὶς πιὸ ἐνδιαφέρουσες. Τὸ νησὶ Σύλτ, ποὺ εἶναι τὸ μεγαλύτερο ἀπ' τὰ Φρισιὰ νησιὰ τῆς Δυτικῆς Γερμανίας, ἀποτελεῖ κέντρο παραθερισμοῦ. Ἡ ἐπέτειος τῆς πεντηκονταετίας τοῦ Τραίνου γιορτάστηκε ἀνάλογα ἀπ' τοὺς κατοίκους τοῦ νησιοῦ, ἀπ' τοὺς παραθεριστὲς ποὺ ἔρχονται ἀπ' ὅλον τὸν κόσμο κι' ἀπ' τὸν ἐμοσπονδιακὸ γερμανικὸ σιδηρόδρομο. Ὅταν ἐγκαινιάστηκε τὸ φράγμα αὐτὸ ποὺ ἕνωσε τὸ νησὶ μὲ τὴν ξηρὰ τὸ κολοκαίρι τοῦ 1927, ὕστερα ἀπὸ τέσσερα χρόνια ποὺ χρειάστηκαν γιὰ νὰ κατασκευασθεῖ, θεωρήθηκε σὰν τὸ τεχνικὸ θαῦμα τοῦ αἰώνα.

Ἡ σιδηροδρομικὴ γραμμὴ διαπλατύνθηκε ἐν τῷ μεταξὺ καὶ ἔγινε διπλή. Τότε δὲν ὑποπτευόταν κανεὶς πὼς ἡ σιδηροδρομικὴ αὐτὴ διαδρομὴ θὰ γινόταν καὶ μιὰ ἀπ' τὶς πιὸ προσοδοφόρες. Σὲ διάστημα μιᾶς πεντηκονταετίας διεκπεραιώθηκαν 50 ἑκατομμύρια τουρίστες περίπου, κι' ἀπ' τὸ 1948 4½ ἑκατομμύρια ὀχήματα καὶ πρὸς τὶς δύο κατευθύνσεις. Ἡ σιδηροδρομικὴ γραμμή, ποὺ καλύπτει ἀπόσταση 11 χιλιομέτρων στὸ ἀβαθὲς αὐτὸ τμῆμα τῆς Βόρειας Θάλασσας, ἐξακολουθεῖ νὰ λειτουργεῖ μὲ πλεόνασμα.

Ἀπλούστερη ἡ διαδικασία μεταβιβάσεως ὀχημάτων Ι.Χ.

ΝΕΩΤΕΡΗ ΑΠΟΦΑΣΗ

ΑΘΗΝΑΙ. Μὲ νεώτερη ἀπόφαση ποὺ ὑπέγραψε χθὲς ὁ Ὑπουργὸς Συγκοινωνιῶν κ. Γ. Βογιατζῆς, ἁπλουστεύονται ἀπὸμη περισσότερο οἱ διαδικασίες γιὰ τὴ χορήγηση ἀδειῶν αὐτοκινήτων καὶ μοτοσυκλετῶν ἰδιωτικῆς χρήσεως. Ἡ ἀπόφαση τοῦ Ὑπουργοῦ Συγκοινωνιῶν — σκοπὸς τῆς ὁποίας, ὅπως ἀναφέρει σχετικὴ ἀνακοίνωση, εἶναι ἡ πάταξη τῆς γραφειοκρατίας καὶ ἡ ἐξυπηρέτηση τῶν πολιτῶν — ἀφορᾶ εἰδικώτερα τὶς περιπτώσεις:

α) Μεταβιβάσεως ἐπιβατικῶν καὶ μοτοσυκλετῶν Ι.Χ.

β) Χορηγήσεως ἀδειῶν ἀντιγράφων ἀδείας καὶ ἀνταλλακτικῶν πινακίδων.

γ) Χορηγήσεως ἀδειῶν κυκλοφορίας γιὰ μεταχειρισμένα ἐπιβατικὰ αὐτοκίνητα καὶ μοτοσυκλέτες Ι.Χ.

Καὶ στὶς τρεῖς περιπτώσεις θὰ ἀποτείνεται ὑπεύθυνη δήλωση τοῦ ἰδιοκτήτου, ὅτι δὲν ἐπῆλθε καμμία μεταβολὴ στὰ στοιχεῖα τοῦ ὀχήματος. Τὸ περιεχόμενο τῆς δηλώσεως θὰ ἐλέγχεται ἀπὸ τὴν ἀρμόδια ὑπηρεσία.

Ὁ κ. Μαῦρος συμφωνεῖ

ὅτι δὲν ἔχουν θέση στὸ ΑΣΕΑ

οἱ ἀρχηγοὶ τῆς 'Αντιπολιτεύσεως

ΑΘΗΝΑΙ. (ΑΠΕ). Τὸ τμῆμα διακοπῶν τῆς Βουλῆς ψήφισε χθὲς κατ' ἄρθρον τὸ νομοσχέδιο «περὶ ὑπουργείου Ἐθνικῆς Ἀμύνης καὶ τῶν ὀργάνων τῆς ἀνωτάτης διοικήσεως καὶ ἐλέγχου τῶν ἐνόπλων δυνάμεων».

Κατὰ τὴ διάρκεια τῆς συνεδριάσεως ὁ ἀρχηγὸς τῆς ΕΔΗΚ κ. Μαῦρος, σχετικὰ μὲ τὴν πρόταση βουλευτῶν τῆς ἀντιπολιτεύσεως γιὰ συμμετοχὴ ἀρχηγῶν τῶν κομμάτων ἀντιπολιτεύσεως στὸ ἀνώτατο συμβούλιο ἐθνικῆς ἀμύνης ἔκανε τὴν ἀκόλουθη δήλωση:

«Ἀνεκίνηθη, ἀπὸ συναδέλφους τὸ θέμα τῆς ἐνδεχομένης συμμετοχῆς ἀρχηγῶν τῆς ἀντιπολιτεύσεως εἰς τὸ ἀνώτατο συμβούλιο Ἐθνικῆς Ἀμύνης. Αὐτό, ὅπως καὶ ὁ ὑπουργὸς Ἐθνικῆς Ἀμύνης, πολὺ σωστὰ εἶπε χθές, δὲν εἶναι δυνατὸν νὰ γίνη, διότι τὸ ὄργανο αὐτὸ εἶναι ἐκεῖνο διὰ τοῦ ὁποίου ἀσκεῖται ἡ κυβερνητικὴ πολιτική. Εἰς τὰ δέκα μέλη, ποὺ κατὰ τὸν νόμο προβλέπονται γιὰ τὴ σύνθεση τοῦ συμβουλίου αὐτοῦ, ὁ ἀρχηγὸς τῆς ἀντιπολιτεύσεως δὲν νομίζω ὅτι εἶναι δυνατὸν νὰ μετέχει. Διὰ τὸν λόγον αὐτὸν εἶμαι ἐναντίον αὐτῆς τῆς συμμετοχῆς.

Βεβαίως, οἱ συνάδελφοι, οἱ ὁποῖοι ἔκαναν τὴν πρότασιν εἶχαν ὑπόψη τους, ἐκτάκτους ἐθνικὲς περιστάσεις, κατὰ τὶς ὁποῖες εἶναι ἐπιβεβλημένη ἡ ἀνταλλαγὴ ἀπόψεων, ἀκόμα καὶ κάποια συζήτηση σὲ κάποιο κλειστὸ χῶρο. Γι' αὐτὴ τὴν συζήτηση ὅμως, κατάλληλο ὄργανο δὲν εἶναι τὸ ἀνώτατο συμβούλιο Ἐθνικῆς Ἀμύνης. Ἀλλὰ τὸ Συμβούλιο τῆς Δημοκρατίας, τὸ ὁποῖον προβλέπεται ἀπὸ τὸ Σύνταγμα καὶ τὸ ὁποῖο συσικὰ δὲν εἶναι δυνατὸν νὰ λειτουργήση, μὲ τὴν σύνθεση ποὺ ἔχει σήμερα, διότι ἡ κυβέρνηση δὲν ἤθελε νὰ δεχθῆ τὶς σχετικὲς παρατηρήσεις μας ἐπὶ τοῦ θέματος αὐτοῦ, τότε, διότι ὅπως εἶναι σήμερα ἡ σύνθεση αὐτοῦ τοῦ Συμβουλίου δὲν ἐκπροσωπεῖται πλήρως ἡ αἴθουσα αὐτή».

Εἰδικὴ ἐπιτροπὴ γιὰ νὰ μελετήση τὰ προβλήματα μετομοσχεύσεων

ΑΘΗΝΑΙ. (ΑΠΕ). Μὲ ἀπόφαση τοῦ ὑφυπουργοῦ Κοινωνικῶν Ὑπηρεσιῶν κ. Κεφαλογιάννη, συγκροτήθηκε ἐπιτροπή, ἀπὸ ἐπιστήμονες κλπ., ἡ ὁποία θὰ μελετήση τὸ ὅλο θέμα τῶν μετομοσχεύσεων στὴ χώρα μας.

Ἡ μελέτη ἀναφέρεται στὴν ἐπιστημονική, κοινωνική, οἰκονομικὴ καὶ ἠθικοθρησκευτικὴ πλευρά. Παράλληλα ἡ ἐπιτροπὴ ἐξουσιοδοτήθηκε νὰ ἐξετάση καὶ τὶς προϋποθέσεις γιὰ τὴν πρακτικὴ ἐφαρμογὴ τῶν μετομοσχεύσεων καὶ νὰ ὑποδάλη σχετικὴ εἰσήγηση.

Ὅπως εἶναι γνωστό, τὸ θέμα τῶν μεταμοσχεύσεων ἐξετάζεται καὶ ἀπὸ εἰδικὴ ἐπιτροπὴ τοῦ συμβουλίου τῆς Εὐρώπης.

Ἀπὸ νεκροταφεῖο Ρίου πυρκατὰ ἐπεξετάθη ἐπειτα σὲ 40 στρέμματα

Πυρκαϊὰ ἐξερράγη στὶς 5.30' χθὲς τὸ ἀπόγευμα ἀπὸ ἀγνώστη αἰτία στὸ νεκροταφεῖο τοῦ ναοῦ Ἁγίου Γεωργίου Ρίου. Τὸ πῦρ ἐπεξετάθη σὲ ἔκταση 40 στρεμμάτων ἀγροτοδασικῆς ἐκτάσεως, ποὺ ἀνήκουν στὸ Πανεπιστήμιο Πατρῶν. Ἀπετεφρώθησαν ἐλειόδενδρα, ἐμπέλια καὶ θάμνοι. Τὸ πῦρ κατεσβέσθη στὶς 8.30' τὸ βράδυ ἀπὸ χωροφύλακες, πυροσβέστες καὶ ἐργάτες τοῦ Δήμου. Ἀπὸ τὴ φωτιὰ ἐκινδύνευσαν πολλὲς ἀγροικίες.

Ἕνα ἐκατομμύριο ἐπιβάτες τὸ μήνα

ἀπὸ τὸ Ἡράκλειο

ΗΡΑΚΛΕΙΟ. (ΑΠΕ). Ἕνα ἐκατομμύριο ἐπιβάτες τὸ μήνα ἀπὸ τὸ Ἡράκλειο. Αὐτὸ εἶναι τὸ ἀποτέλεσμα τῆς ἀπεργίας τῶν ἐργαζομένων στὰ ἀεροδρόμια τῆς Ἑλλάδος, ποὺ ἔληξε τὸ μεσημέρι τῆς Παρασκευῆς. Ἀπὸ τὸ ἀεροδρόμιο τοῦ Ἡρακλείου ἀπογειώθηκαν τὸ Σάββατο 12 ἀεροπλάνα, τὴν Κυριακὴ 14 καὶ τὴ Δευτέρα 15 καὶ τὴν Τρίτη 16 ἀπογειώθηκαν 18 ἀεροπλάνα. Ἐπιβάτες ἀπὸ τὸ Ἡράκλειο τὴν Τρίτη ἦταν 1.000 περίπου.

'Η Κυβέρνηση θεωρεῖ σταθερὰ τὰ θεμέλια τῆς ἑλληνικῆς οἰκονομίας

Θὰ μελετηθῆ ἡ μείωση φορολογικῶν βαρῶν

ΔΕΝ ΥΠΑΡΧΕΙ ΜΕΙΩΣΗ ΕΠΕΝΔΥΣΕΩΝ

ΑΘΗΝΑΙ, (Α.Π.Ε.). Κατὰ τὶς συσκέψεις ποὺ ἔγιναν ὑπὸ τὴν προεδρία τοῦ πρωθυπουργοῦ κ. Καραμανλῆ, διαπιστώθηκε ὁ δυναμισμὸς καὶ ἡ σταθερὴ θεμελίωση τῆς Ἑλληνικῆς Οἰκονομίας, ἡ ὁποία, μολονότι ἐπηρεάζεται ἀπὸ τὴν παρατεινομένη δυσμενῆ διεθνῆ συγκυρία, ἐξακολουθεῖ καὶ κατὰ τὸ 1977 νὰ εὑρίσκεται στὴν πρωτοπορία τῆς οἰκονομικῆς προόδου σὲ πολλοὺς βασικοὺς τομεῖς.

Ἡ κυβέρνηση, τονίζεται στὸ σχετικὸ ἀνακοινωθέν ποὺ ἐξεδόθη χθὲς μετὰ τὶς συσκέψεις τῆς ἑβδομάδος, σὲ στενὴ συνεργασία μὲ τοὺς ἐκπροσώπους τῶν παραγωγικῶν καὶ ἐργαζομένων ὁμάδων τοῦ πληθυσμοῦ, εἶναι ἀποφασισμένη νὰ προστατεύση τὰ ἤδη ἀποκτηθέντα καὶ νὰ διανοίξη τὸ δρόμο πρὸς ἕνα καλύτερο μέλλον.

Κατὰ τὶς συσκέψεις, ἐδόθησαν ὁδηγίες γιὰ τὸν νέο προϋπολογισμό, ὁ ὁποῖος δὲν θὰ προβλέπει νέους φόρους, ἀλλὰ ἀντίθετα ὁ κ. πρωθυπουργὸς ἔδωσε ἐντολὴ νὰ μελετηθοῦν μέτρα γιὰ τὴν δυνατότητα μειώσεως τῶν φορολογικῶν βαρῶν ἀπὸ τὶς ἀσθενέστερες τάξεις.

Ὡς πρὸς τὸν προϋπολογισμὸ δημοσίων ἐπενδύσεων, οὗτος θὰ διαμορφωθῆ στὸ προβλεφθὲν ὕψος.

Διὰ τὶς τιμές, ὁ κ. πρωθυπουργὸς ἔδωσε ὁδηγίες γιὰ τὴν συγκράτηση ἀδικαιολογήτων αὐξήσεων. Ὁ δείκτης τιμῶν καταναλωτοῦ, στὸ ἑξάμηνο, αὐξήθηκε κατὰ 6,1% ἔναντι τοῦ 6,2% τοῦ ἀντιστοίχου ἑξαμήνου τοῦ 1976. Ἡ ἐφετεινὴ ὅμως αὔξηση ὀφείλεται κυρίως σὲ προγραμματισμένα ἐξευγιαντικὰ μέτρα.

Ὡς πρὸς τὸ ἰσοζύγιο ἐξωτερικῶν πληρωμῶν, ἀπὸ τὰ ἐξεταζόμενα στοιχεῖα, προκύπτει συνολικὴ εἰκόνα ἄκρως εὐνοϊκή, ἡ ὁποία δημιουργεῖ τὴν συναλλαγματικὴ θέση τῆς χώρας ἰσχυρή, τὸ ἰσοζύγιο πληρωμῶν τοῦ ἔτους θὰ εἶναι ἰσοσκελισμένο καὶ χωρὶς μείωση τῶν συναλλαγματικῶν ἀποθεμάτων.

Στὸν πιστωτικὸ τομέα, οἱ ἀνάγκες γιὰ ἐπενδύσεις στὴ βιομηχανία, βιοτεχνία, γεωργία καὶ τὶς ἐξαγωγὲς καλύπτονται χωρὶς κανένα περιορισμό, θὰ δοθῆ δὲ καὶ ἔμφαση στὰ στεγαστικὰ προγράμματα τῶν ἀγροτῶν καὶ ἐργατοϋπαλλήλων.

Ὡς πρὸς τὸ ἐθνικὸ εἰσόδημα, διεπιστώθη ἀπὸ