ΣΗΜΕΙΩΜΑΤΑΡΙΟ

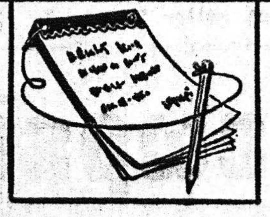

Ο ΙΟΥΛΙΟΣ εἶναι ὁ πρῶτος μήνας τοῦ δευτέρου ἐξαμήνου τοῦ ἔτους. Φέρει τὸ ὄνομα τοῦ Ἰουλίου Καίσαρος ποὺ γεννήθηκε κατὰ τὸν μῆνα αὐτό, στὶς 7 Ἰουλίου. Πρὶν γίνει ἡ ἡμερολογιακὴ μεταρρύθμιση καὶ εἰσαχθῆ τὸ Ἰουλιανὸ ἡμερολόγιο, ὁ Ἰούλιος δὲν ἦταν ὁ 6ος μήνας ἀλλὰ ὁ 5ος τοῦ ἔτους καὶ λεγόταν Κυρινάλιος. Μὲ τὴν παραγωγὴ ὁ μήνας αὐτὸς εἶναι ὁ πιὸ στενὰ συσχετισμένος. Γιὰ πολλοὺς κατοίκους τῆς ὑπαίθρου εἶναι γνωστὸς μὲ τὸ ὄνομα «Ἀλωνάρης». Στὸν Ἰούλιο ἁλωνίζονται τὰ δημητριακὰ καὶ συσσωρεύεται ἡ συγκομιδὴ γιὰ τὸν ἐπόμενο χειμῶνα. Σὲ πολλὲς ἄλλες περιοχὲς ὁ Ἰούλιος λέγεται καὶ «Χασκόμηνας» ἢ «Φουσκόμηνας» γιατὶ κατὰ τὴν περίοδο αὐτὴ ὡριμάζουν τὰ σῦκα καὶ «σκάνε», σὲ μερικὲς δὲ περιοχὲς τῆς νοτίου Ἑλλάδος τὰ σῦκα ἀποτελοῦν μιὰ ἀπὸ τὶς σημαντικότερες πηγὲς τῆς ἀγροτικῆς οἰκονομίας. Ἀλλὰ ὁ Ἰούλιος εἶναι συσχετισμένος καὶ μὲ τὴν θρησκεία καὶ εἶναι γνωστὸς μὲ τὸ ὄνομα «Ἁηλιάς», κυρίως στὴν Αἰτωλία. Στὴν Σωζόπολη τῆς Θράκης λέγεται καὶ «Ἁηκερακίτης».

Θησαυρὸ ὁλόκληρο μπορεῖ νὰ ἀντλήσει ἡ λαογραφία ἀπὸ τὸν Ἰούλιο ποὺ ἔχει τόσο μεγάλη σημασία γιὰ τοὺς δουλευτάδες τῆς γῆς καὶ τὴν παραγωγή τους. Πλῆθος ἀπὸ λαϊκὲς παροιμίες προσφέρουν τὴν ἀπαρχὴ γιὰ μελέτες ποὺ θὰ μποροῦσαν νὰ γοητέψουν τὸν ἐρευνητή. Μιὰ ἀπὸ αὐτὲς εἶναι σὰν εἰδοποιὸς διαφορὰ γιὰ τὴν σχέση ἐποχῆς καὶ γεωργικῆς ἐργασίας: «Ἀλωνάρης τ' ἁλωνίζει κι Αὔγουστος τὸ ξεχωρίζει». Μία ἄλλη παροιμία, πάλι, ποὺ σὰν ἠθικὸ πόρισμα θέλει νὰ πῆ ὅτι δὲν πρέπει ὁ ἄνθρωπος νὰ τὰ βάζη μὲ τοὺς νόμους τῆς φύσης, εἶναι: «Ἔτσι τόχει τὸ λινάρι, ν' ἀνθεῖ τὸν Ἀλωνάρη».

⁂

ΜΙΑ ΧΑΡΑΚΤΗΡΙΣΤΙΚΗ διαπίστωσις σχετικὰ μὲ τὸ λαογραφικὸ πλοῦτο γιὰ τὸν Ἰούλιο, ἀναφέρεται στὸν συσχετισμὸ τοῦ τζίτζικα μὲ τὴν παραγωγή. Βέβαια, τὸ τραγοῦδι τοῦ ἐντόμου αὐτοῦ ἔχει ἐμπνεύσει τὸν ἄνθρωπο ἀπὸ τότε ποὺ ἔμαθε μὲ τὴν πεῖρα του καὶ τὸν συναισθηματικό του πλοῦτο νὰ προσέχει καὶ νὰ γοητεύεται ἀπὸ τὸ αἰώνιο τραγοῦδι τῆς φύσης. Ἔτσι ὁ τζίτζικας ἔγινε πηγὴ μελῳδίας ποὺ ἔχει παρακινήσει ποιητὲς γνωστοὺς καὶ ἀγνώστους νὰ συνθέσουν τραγούδια ὅλο παλμὸ καὶ νοσταλγία γιὰ τὴν ὕπαιθρο καὶ τὴν φύση. Ἔντεχνα καὶ μὲ πολλὴ ρομαντικὴ προδιάθεση ἀλλὰ καὶ φυσικὴ ἀνταπόκριση εἶναι ἐκεῖνα ποὺ ἀναφέρονται στὴν συσχέτιση τοῦ τραγουδιοῦ τοῦ τζίτζικα μὲ τὸ σταφύλι καὶ τὸν μοῦστο. Ἀλλὰ ὁ συσχετισμὸς αὐτὸς τῆς λαϊκῆς μούσας συναιρεῖται καὶ μάλιστα σὲ ὑψηλὴ μορφὴ μὲ τὸν τρόπο ποὺ ἐκφράζει τὴν ἴδια ποιητικὴ τάση ὁ Ἀνακρέων. Ἔτσι ἡ λαϊκὴ μούσα ψάλλει σήμερα «Τζίτζικας ἐλάλησε μαύρη ρώγα γυάλισε». Φαίνεται ὅτι τὸ μελωδικὸ αὐτὸ ἔντομο συγκινεῖ τὸ ἴδιο τὴν ἑλληνικὴ ψυχὴ ἐπὶ χιλιάδες χρόνια καὶ ἡ ποιητική της ἀντίδραση σὲ παλμὸ μένει σχεδὸν ἡ ἴδια σὰν ἀπόδειξη συνέχειας πολιτιστικῆς φλέβας. Δὲν μπορεῖ κανένας στὴν περίπτωση αὐτὴ νὰ μὴ θυμηθῆ τὴν ᾠδὴ τοῦ Ἀνακρέοντα ποὺ εἶναι σὰν ἐπανάληψη τοῦ θαυμασμοῦ στὸ τραγοῦδι τοῦ Τζίτζικα: «Οἱ μοῦσες λατρεύουν τὸν μελωδικό του ἦχο κι' ὁ Ἀπόλλωνας τὸν θέλει γιὰ δικό του».

Ὁ Ἄγγλος καθηγητὴς Ἄμποτ, σ' ἕνα βιβλίο γιὰ τὰ λαογραφικὰ τῆς Μακεδονίας, ποὺ ἔγραψε τὸ 1903, καὶ εἶναι πολύτιμο γιὰ τὸ περιεχόμενό του, ποὺ σήμερα δὲν ἔχει παρὰ ἐλάχιστη ἀνταπόκριση στὴν καθημερινὴ ζωή, γράφει ὅτι σὲ πολλὰ μέρη τῆς Μακεδονίας οἱ ἀγρότες παρασκευάζουν ἀπὸ τὸ φρέσκο ἀλεύρι τοῦ καλαμποκιοῦ ποὺ μόλις τὸ θέρισαν, μιὰ λεπτὴ σὲ πάχος πίττα καὶ τὴν πηγαίνουν στὴν βρύση ἢ στὸ πηγάδι τοῦ χωριοῦ. Ραντίζουν τὴν πίττα μὲ τὸ νερὸ τῆς βρύσης ἢ τοῦ πηγαδιοῦ καὶ κατόπιν τὴν μοιράζουν στοὺς παρευρισκομένους ποὺ ὁ καθένας ὅταν παίρνει τὸ κομμάτι του εὔχεται στοὺς ἄλλους «καλὴ χρονιά». Ἡ πίττα τούτη λέγεται «τριτζηρόκλικο» καὶ θεωρεῖται σὰν προσφορὰ στὸ ἀγαπημένο ἔντομο. Κι ὁ τζίτζικας, ὅπως ἀναφέρει ἡ λαϊκὴ μούσα, ἀρχίζει τὸ τραγούδι του γιὰ νὰ εὐχαριστήσει τοὺς χωρικοὺς γιὰ τὴν προσφορά τους:

«Λωνίζετε, θερίζετε, κι μένα
(κλέκι κάνετε.
Καὶ ρῖξτε το στὴ βρύση νὰ πάω
(νὰ τὸ πάρω.
Νὰ κάτσω νὰ τὸ φάω μαζὶ μὲ
(τὰ παιδιά μου.
Νὰ πέσω νὰ πεθάνω».

⁂

ΟΙ ΓΕΛΟΙΟΙ κομπογιαννίτες τοῦ γλωσσικοῦ βιασμοῦ, δῆθεν ἐπὶ τὸ δημοτικώτερον, γράφουν τὸν μῆνα αὐτὸν «Ἰούλη». Ἔτσι ὅμως ποτὲ δὲν τὸν εἶπε ὁ λαός. Τὸν εἶπε καὶ τὸν λέει (νὰ ἐξηγούμεθα: ὁ χωρικὸς λαός) Ἀλωνάρη ἢ Ἀλωνιστή. Τὸν λέει καὶ «φουσκόμηνα», διότι ὡριμάζουν τὰ σῦκα ἢ φουσκόσυκα. Ἡ μεταποίηση λέξεων ἀπὸ τὴν λεγομένην καθαρεύουσαν εἰς τὴν ἐπίσης λεγομένην δημοτικὴν δὲν ἐπιτυγχάνεται μὲ τὴν ἀκρωτηρίασιν, δηλ. τὸ κόψιμο τοῦ τελικοῦ νῦ ἢ σίγμα οὔτε μὲ τὴν ἀλλαγὴ τῆς καταλήξεως. Ὁ Ἰούλιος δὲν γίνεται δημοτικὸς ὡς Ἰούλης. Ὁ Μάρτιος — Μάρτης, ναὶ καὶ ὁ Ἀπρίλιος — Ἀπρίλης καὶ ὁ Μάιος — Μάης, ναί. Ἀλλὰ τὸ «Ἰούνης» καὶ «Ἰούλης» εἶναι Μιστριωτισμὸς ἀπὸ τὴν ἀνάποδη.

Ἔπειτα, ἀφοῦ τὸ ὄνομα τοῦ μήνα αὐτοῦ εἶναι συνδεδεμένον μὲ ἕνα ἱστορικὸ ὄνομα, δὲν ἐπιτρέπεται νὰ συγχρωτίζεται. Δὲν μποροῦμε νὰ ποῦμε ὁ Ἰούλης Καῖσαρας, οὔτε βέβαια, ὁ Ἀλέκος Παπάγος (Ἀλέξανδρος ἐλέγετο) ἢ ὁ Ἀλέκος Παπαδιαμάντης, (διότι δὲν θὰ εἶναι, πλέον, ὁ συγγραφεὺς τῆς «Φόνισσας»), οὔτε ὁ Γιώργος Παπανδρέου (διότι ὁ νοῦς μας θὰ πάει ἀλλοῦ), οὔτε, οὔτε...

Ὑπάρχει μία ἱστορικὴ γραφή, ποὺ δὲν πρέπει νὰ βιάζεται. Καὶ ὅμως, τὸ εἴδαμε κι' αὐτὸ τὴν περασμένη ἑβδομάδα: Ἐπαίχθηκαν στὴν Ἀθήνα τρία μονόπρακτα τοῦ Γιώργου Σουρῆ καὶ ἐπρόκειτο περὶ τοῦ ἐκδότου τοῦ «Ρωμηοῦ», ὁ ὁποῖος, βέβαια, δὲν ἐλέγετο Γιώργος, ἀλλὰ Γεώργιος...

Πάλι καλὰ ποὺ δὲν ἐσκέφθηκε κάποιος νὰ εἰπῆ καὶ τὸν Ἰησοῦ... Χριστάκη!

⁂

ΟΙ ΑΓΡΟΦΥΛΑΚΕΣ ἀπέκτησαν προστάτην ἅγιον, τὸν μεγαλομάρτυρα Εὐστάθιον. Ἡ σχετικὴ ἀπόφασις τοῦ προέδρου τῆς δημοκρατίας (ἀριθ. 127 Ἐφημερίδος Κυβερνήσεως, τεῦχος Α') ὀφείλεται εἰς εἰσήγησιν τοῦ ἐπιθεωρητοῦ Ἀγροφυλακῆς κ. Γ. Βολουφάκη, ὁ ὁποῖος βρῆκε ὅτι ὁ μεγαλομάρτυς ἦτο φύλαξ ἀμπέλων στὴν περίοδο τῆς Ρωμαιοκρατίας.

Λυποῦμαι διότι, ἂν καὶ ἔψαξα στὰ συναξάρια τῆς βιβλιοθήκης μου, δὲν βρῆκα τίποτε γιὰ τὴν ζωή του, οὔτε καὶ πότε ἑορτάζεται ἡ μνήμη του.

Ἂν μπορῆ κανεὶς ἀναγνώστης ἂς βοηθήση.

Ο ΣΥΜΠΟΛΙΤΗΣ

ΚΑΤΣΑ·Ι·ΤΗΣ
ΚΟΣΤΟΥΜΙΑ ΕΤΟΙΜΑ, ΗΜΙΕΤΟΙΜΑ ΚΑΙ ΕΠΙ ΠΑΡΑΓΓΕΛΙΑ ΚΑΙ Ο,ΤΙ ΑΦΟΡΑ ΕΝΑΝ ΑΝΔΡΑ
ΣΕ ΚΑΤΑΠΛΗΚΤΙΚΕΣ ΤΙΜΕΣ
ΜΑΙΖΩΝΟΣ ΚΑΙ ΠΑΝΤΑΝΑΣΣΗΣ
ΓΩΝΙΑ, ΕΝΑΝΤΙ ΔΗΜΑΡΧΙΑΣ, — ΠΑΤΡΑΙ

ΔΗΜ. Α. ΣΑΜΟΥΡΗΣ
ΜΑΙΕΥΤΗΡ
ΧΕΙΡΟΥΡΓΟΣ ΓΥΝΑΙΚΟΛΟΓΟΣ
Μαιευτικαὶ — Γυναικολογικαὶ Παθήσεις — Στείρωσις
Δέχεται καθημερινῶς 9—1 π.μ. καὶ 5.30—8 μ.μ. καὶ Σάββατο 9—2 μ.μ.
ΙΑΤΡΕΙΟΝ ΑΡΑΤΟΥ 20 (3ος ὄροφος)
Τηλέφωνα: 223-071, 323-218 καὶ 325-135

ΚΩΝ. ΦΩΤ. ΠΑΝΙΤΣΑΣ
ΠΑΙΔΙΑΤΡΟΣ
ΜΑΙΖΩΝΟΣ ΚΑΙ ΜΙΑΟΥΛΗ 45
Δέχεται 8.30 — 12.30 καὶ 5.30 — 8.30 μ.μ.
ΤΗΛΕΦ. ΙΑΤΡΕΙΟΥ 327-954
καὶ τηλέφ. οἰκίας 322-988

ΗΜΕΡΟΝΥΚΤΙΑ

ΚΥΡΙΑΚΗ
17
ΙΟΥΛΙΟΥ
Παρῆλθον 198 ἡμέραι
Ὑπολείπονται 167
Σελήνη μιᾶς ἡμέρας
Ἀνατολὴ 6.16΄
Δύσις 8.46΄
Ἁγίων Πατέρων
Μαρίνης μεγαλομάρτυρος

Η ΗΜΕΡΑ
ΤΩΝ ΠΑΤΡΩΝ
—ο—
Ἰδιοκτήτης
ΑΝΝΑ ΧΡ. ΡΙΖΟΠΟΥΛΟΥ
Βησσαρίωνος 4, Ἀθῆναι
—ο—
Ἐκδότης—Διευθυντής
ΧΡΙΣΤΟΣ Α. ΡΙΖΟΠΟΥΛΟΣ
Τσαμαδοῦ 47
—ο—
Ἀρχισυντάκτης
ΝΙΚΟΣ ΠΟΛΙΤΗΣ
Φιλοποίμενος 18
—ο—
Προϊστάμενος
Γραφείων—Τυπογραφείων
ΧΡΙΣΤΟΣ ΑΘΑΝΑΣΙΟΥ
Φιλικῶν 2

Χρονικὸν

17η ΙΟΥΛΙΟΥ

1936. Ἐκδηλοῦται εἰς ἱσπανικὸν Μαρόκο ἐπαναστατικὸν κίνημα ὑπὸ τὸν στρατηγὸν Φράνκο, ὅστις σχηματίζει κυβέρνησιν.

Ο ΑΓΙΟΣ ΤΗΣ ΗΜΕΡΑΣ

ΜΑΡΙΝΗΣ ΜΕΓΑΛΟΜΑΡΤΥΡΟΣ.

Αὐτὴ κατήγετο ἀπὸ τὴν Ἀντιόχειαν τῆς Πισσιδίας. Ὅταν κάποτε εἰσήρχετο ἔφιππος εἰς τὴν Ἀντιόχειαν ὁ ἔπαρχος Ὀλίβιος εἶδε κατὰ τύχην τὴν Μαρίναν καὶ τὴν ἠγάπησε, πλὴν ὅμως ἀπέκρουσε τὸν ἔρωτά του δηλώσασα συνάμα ὅτι εἶναι χριστιανή. Οὕτω ἐνεκλείσθη εἰς φυλακὴν καὶ ἐκεῖ ἀπέθανεν ἐν μέσω φρικτῶν βασανιστηρίων.

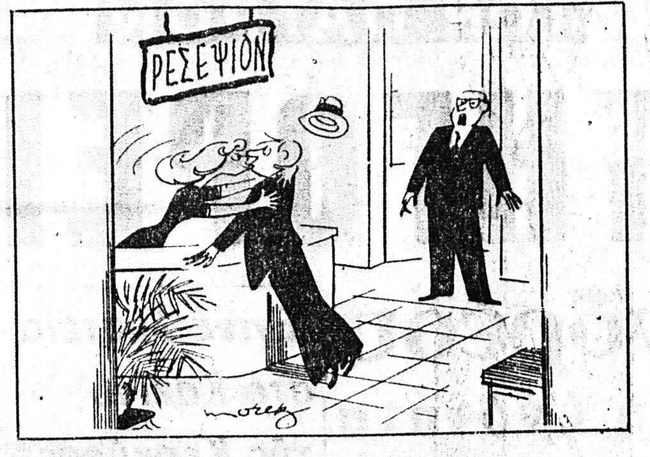

—Δεσποινὶς Ἔλλη, εἴπαμε νὰ ὑποδέχεσαι τοὺς ξένους εὐγενικά, ἀλλὰ ὄχι κι' ἔτσι!

ΤΟ ΣΤΑΥΡΟΛΕΞΟ

	1	2	3	4	5	6	7	8	9
1									
2								■	
3									
4									
5					■			■	
6	■		■						
7								■	
8		■				■	■		
9									■

ΟΡΙΖΟΝΤΙΩΣ:
1. Σύμμιξις.
2. Ἕνας τέτοιος καρπὸς εἶναι ὁ ἀνανάς.
3. Γνωστὴ ἔγκυρος ἀγγλικὴ οἰκονομικὴ ἐπιθεώρησις.
4. Διπλώνεται (κυριολ.).
5. Ἦσαν τὰ κεφάλια τοῦ Κερβέρου (ἀντιστρ.) — Τὸ 55 μὲ γράμματα.
6. Ἀνάρμοστον, ἀπρεπές, ἄκοσμον (γεν.).
7. Ὄρος τῆς Πελοποννήσου (αἰτιατ.).
8. Ποιητικὴ ὀνομασία ζώου — Νότα.
9. Μία τῶν προσωνυμιῶν τῆς Θεοτόκου (αἰτ.).

ΚΑΘΕΤΩΣ:
1. Διαθέτει νοσοκομεῖον εἰς τὴν Θεσσαλονίκην — Παλαιὸς μαχητικὸς Ἕλλην δημοσιογράφος (1871—1946).
2. Φοριῶνται μόνον στὸ σπίτι.
3. Ποταμὸς χωρίζων ἐπὶ μέγα διάστημα τὰ σύνορα Α. Σιβηρίας καὶ Μαντζουρίας — Σκανδιναυϊκὴ θεὰ τῶν κυμάτων.
4. Λόγιος ἱεροδιάκονος, διδάσκαλος τοῦ Γένους, ἐκ Μηλιῶν τῆς Θεσσαλομαγνησίας (γεν.).
5. Διτtανθρακικὸν νάτριον (ἀντίσ.) — Πολυτελὲς πλεούμενον, ἀντιστρ. (ξεν.).
6. Τὸν ἐφόνευσαν οἱ υἱοὶ τοῦ Κείσου, Φάλκης, Κερύνης καὶ Ἀγαῖος (αἰτ.).
7. Ἐξεπλήρωσε ἀντιστρ. (κυριολ.).
8. «Τὰ... ἐκ τῶν σῶν», λέγει μία ἐκκλησιαστικὴ ρῆσις — Οἱ προπάτορες τῶν Φινλανδῶν (προφορ. μαζί).
9. Μία ἐκ τῶν ἐπιστημετέρων πόλεων τῆς Ἀχαΐας Φωκίδος.

Η ΛΥΣΙΣ εἰς τὴν 7ην σελίδα

ΕΡΩΤΗΣΕΙΣ

1. Τί εἶναι ἡ ἀπαστιγή;
2. Τί καλεῖται ὀψιγαμία;
3. Τί εἶναι τὸ κάλλανον;

ΑΠΑΝΤΗΣΕΙΣ εἰς τὴν 7ην σελ.

ΠΡΟΒΛΗΜΑ

Σὲ κυρτὸ πολύγωνο σύρουμε 464 διαγωνίους, ὥστε νὰ ἑνώνονται οἱ κορυφὲς αὐτοῦ μὲ τὶς ὑπόλοιπες. Πόσες κορυφὲς ἔχει τὸ πολύγωνο;

Η ΛΥΣΙΣ εἰς τὴν 7ην σελ.

Φιλοσοφία

—Ἂν δὲν εἴχαμε ὅλοι ἐλαττώματα, δὲν θὰ βρίσκαμε τόση εὐχαρίστηση νὰ τὰ παρατηροῦμε στοὺς ἄλλους.

ΛΑ ΡΟΣΦΟΥΚΩ

Χιοῦμορ

—Εἶναι περίεργο, λέει ἕνας κύριος, περπατῶντας στὸ δρόμο μ' ἕνα φίλο του, ἤσουν σὲ πολὺ καλὲς σχέσεις μὲ τὸν Γιώργο. Πρὸ ὀλίγου ὅμως πέρασε καὶ δὲν σὲ χαιρέτησε. Τί τρέχει;

—Νὰ σοῦ ἐξηγήσω, ἀμέσως. Ἐπὶ τρία χρόνια ἤμουν ὁ ἐραστὴς τῆς γυναίκας του, ἀλλὰ ἐδῶ καὶ μιὰ ἑβδομάδα τὰ χάλασα μαζί της καὶ ὁ Γιώργος δὲν μπορεῖ νὰ μοῦ τὸ συγχωρήση.

ΣΤΟ ΦΑΡΡΑΙ "Η ΛΑΛΙΚΩΣΤΑ ΠΑΤΡΩΝ
ΠΑΝΗΓΥΡΙΣ
ΠΡΟΦΗΤΟΥ ΗΛΙΑ
ΤΟ ΚΕΝΤΡΟΝ
ΑΦΩΝ Ι. ΝΙΚΟΛΑΚΟΠΟΥΛΟΥ
Στὶς 19-20-21 Ἰουλίου
Τρίτη - Τετάρτη - Πέμπτη
ΘΑ ΣΑΣ ΠΑΡΟΥΣΙΑΣΗ
«ΤΟ ΧΡΥΣΟ ΚΛΑΡΙΝΟ»

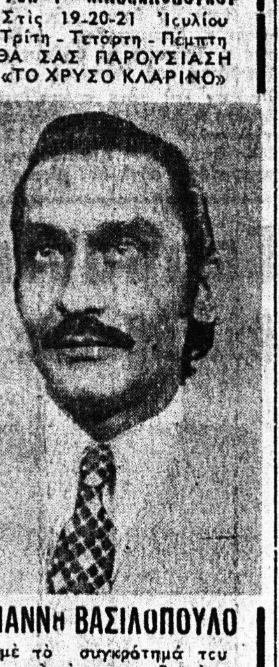

ΓΙΑΝΝΗ ΒΑΣΙΛΟΠΟΥΛΟ
μὲ τὸ συγκρότημά του
καὶ τὸν τραγουδιστὴ
ΔΗΜΗΤΡΗ ΖΑΧΟ
Στὸ Κέντρο θὰ βρῆτε ἀρνιὰ σούβλας, κοτόπουλα, κοκορέτσι καὶ πικάντικους μεζέδες
ΜΠΥΡΑ ΦΙΑΛΗ
ΠΟΤΑ ΔΙΑΦΟΡΑ

Προσκλητήρια Γάμων
«Γωνιὰ τοῦ Βιβλίου»
Ἁγ. Νικολάου 32 — ΠΑΤΡΑΙ

ΧΑΡ. Γ. ΜΑΡΟΥΛΗΣ
ΜΑΙΕΥΤΗΡΑΣ - ΧΕΙΡΟΥΡΓΟΣ ΓΥΝΑΙΚΟΛΟΓΟΣ
Δέχεται καθημερινῶς 9-12 π.μ. καὶ 6-9 μ.μ.
Ἰατρεῖον πλατεῖα Γεωργίου 20, τηλ. 223-611 καὶ οἰκίας 322-838

Dr ΓΕΡ. Σ. ΡΩΜΑΝΟΣ
ΜΑΙΕΥΤΗΡ ΧΕΙΡΟΥΡΓΟΣ ΓΥΝΑΙΚΟΛΟΓΟΣ
Δέχεται καθημερινῶς: 11.30 — 1 π.μ. καὶ 6—8 μ.μ.
ΙΑΤΡΕΙΟΝ: ΚΟΛΟΚΟΤΡΩΝΗ 29
Τηλ.: 223-455, τηλ. οἰκίας: 223-488 καὶ 274-728
Μαιευτικαὶ καὶ Γυναικολογικαὶ Παθήσεις — Ἀνδρικὴ καὶ Γυναικεία Στείρωσις — ΚΡΥΟΧΕΙΡΟΥΡΓΙΚΗ

ΣΟΣ 1965
Ἡ Σχολή μας ἀνταποκρινομένη στὶς πολλαπλὲς ἀνάγκες τῆς συγχρόνου ἐκπαιδεύσεως καὶ ἐπιθυμοῦσα νὰ ἐξυπηρετήση τοὺς ὑποψηφίους Ἐκγυμναστὰς ὁδηγῶν αὐτοκινήτων, ἔθεσε εἰς λειτουργίαν τμῆμα ΕΚΓΥΜΝΑΣΤΩΝ ΟΔΗΓΩΝ ΑΥΤΟΚΙΝΗΤΩΝ, μὲ προοπτικὲς ἀφοῦ περατωθῆ τὸ ἤδη ἀνεγειρόμενον σύγχρονο κτίριον τῆς Σχολῆς μας νὰ ἐπεκταθῆ καὶ σὲ ἄλλους τομεῖς δραστηριότητος τῆς Ἐκπαιδεύσεως ποὺ ἀφοροῦν τὸ αὐτοκίνητο.
Διὰ περισσοτέρας πληροφορίας ἀπευθύνεσθε εἰς τὸν κ. Σ. Συμεωνίδην ΚΑΛΑΜΟΓΔΑΡΤΗ 18α. - ΠΑΤΡΑΙ ΤΗΛ. (061) 321-278 καὶ 323-563.
Εἰδικὸν τμῆμα γιὰ ἀποφοίτους Γυμνασίου καὶ Τεχνικῶν Σχολῶν (Μέσης Ἐκπαιδεύσεως).

ὁ Στίχος

Η ΖΩΗ

Τί νᾶναι τάχα ἡ ζωὴ
ὅποιος τὸβρεῖ ἂς τὸ πῆ
Τί νᾶναι τάχα ἡ ζωὴ
ποιὸς ἄραγε τὸ ξέρει;
Εἶναι λουλούδι. Εἶναι χαρά;
Εἶναι λύπη εἶναι πόνος;
εἶναι λιμάνι πέλαγος;
εἶναι κρᾶμα, ἕνας λόγος;
ἀρχίζει μὲ τὸ χάραμα
τελειώνει μὲ δύση
καὶ μέσ' τὴν νύχτα χάνεται
καὶ τὸ πρωῒ ἀρχίζει.
τί νᾶναι τάχα ἡ ζωὴ
ποιὸς ἄραγε τὸ ξέρει;
τί νᾶναι τάχα ἡ ζωὴ
κανένας δὲν τὸ ξέρει.

ΝΙΤΣΑ ΠΟΔΟΣΟΓΛΟΥ

ΣΟΦΙΑ ΗΛ. ΓΕΩΡΓΙΟΥ
Ἰατρὸς μικροβιολόγος
Δέχεται Ἁγίου Νικολάου 58 τηλ. 221 - 383.

ΝΙΚΟΛΑΟΣ ΚΑΦΕΖΑΣ
Ἰατρὸς — Ἀκτινολόγος
Δέχεται εἰς τὸ ἰατρεῖον του Κορίνθου 251-253, τηλ. 277.603

Dr **ΙΩΑΝΝΗΣ ΦΛΟΓΕΡΑΣ**
Ἰατρὸς Ὠτορινολαρυγγολόγος, διδάκτωρ τοῦ Πανεπιστημίου Ἀθηνῶν, δέχεται καθημερινῶς εἰς τὴν κλινικήν του Καραϊσκάκη 132 Πολυκλινικὴ «ΙΠΠΟΚΡΑΤΗΣ», 3ος ὄροφος, τηλέφωνον Ἰατρείου 273-688, τηλέφωνα ἀσθενῶν 275-201 καὶ 275-202.

ΚΩΝΣΤ. Δ. ΛΑΤΣΗΣ
ΟΔΟΝΤΙΑΤΡΟΣ
Δέχεται εἰς τὸ ἰατρεῖον του, Πατρέως 49 (1ος ὄροφος), καθημερινῶς ἀπὸ 8.30—1 μ.μ. καὶ 5—8.30 μ.μ., τηλ. 279-904.

ΚΩΣΤΑΣ Η. ΚΥΡΙΟΠΟΥΛΟΣ
Χειρουργὸς Ὀδοντίατρος
Δέχεται καθημερινῶς 9—1 π.μ. καὶ 5—9 μ.μ. ἐπὶ τῆς ὁδοῦ Κανακάρη 159—161, τηλ. 220-514.

ΑΘ. ΠΑΠΑΔΗΜΗΤΡΙΟΥ
Νευρολόγος — Ψυχίατρος
Πατρέως — Μαιζῶνος 100, τηλ 272-058.

Dr **ΓΡΗΓ. ΣΟΛΩΜΟΣ**
Ὀρθοπεδικὸς Χειρουργὸς
Διδάκτωρ Πανεπιστημίου Ἀθηνῶν. Ἡ κλινική του ἐπὶ τῆς ὁδοῦ Ἑρμοῦ 76, τηλ. ἰατρείου 275-610 ἀσθενῶν 278-570.

Dr **ΧΡ. ΟΙΚΟΝΟΜΟΠΟΥΛΟΣ**
Κυτταρολόγος - Παθολογοανατόμος
Διευθυντὴς Ἐργαστηρίου Νοσοκομείου Πατρῶν PAP—TEST Προσδιορισμὸς Ὠορρηξίας. Πλ Γεωργίου 11 καὶ Μαιζῶνος, τηλ 272—972.

ΚΩΝ. ΟΙΚΟΝΟΜΟΠΟΥΛΟΣ
ΟΦΘΑΛΜΙΑΤΡΟΣ
Δέχεται καθ' ἑκάστην ἐπὶ τῆς ὁδοῦ Κανάρη 5, τηλ. 323—747 ἐκτὸς ἀπογεύματος Τετάρτης καὶ Σαββάτου.

Dr **Κ. Π. ΠΑΝΑΓΟΠΟΥΛΟΣ**
Παιδίατρος
Διδάκτωρ Πανεπιστημίου MONTPELLIER. Δέχεται μὲ ραντεβοῦ Ρήγα Φεραίου 50, ἐκτὸς ἀπὸ τὰ ἀπογεύματα τῆς Πέμπτης καὶ τοῦ Σαββάτου. Τηλ. 278-415.

ΙΩΑΝΝΗΣ ΠΑΠΑΔΟΠΟΥΛΟΣ
Ἰατρὸς Μικροβιολόγος
ΜΕΛΑΝΙΑ ΚΩΝΣΤΑΝΤΙΝΙΔΟΥ—ΠΑΠΑΔΟΠΟΥΛΟΥ, Εἰδικὴ Παθολόγος, δέχονται εἰς τὰ ἰατρεῖα τῶν ὁδῶν Κορίνθου 301—303 καὶ Παντανάσσης τηλ. 275-836 καὶ 278-019.

Dr **ΧΡΗΣΤΟΣ ΙΩ. ΚΛΟΥΚΙΝΑΣ**
ΕΙΔΙΚΟΣ ΠΑΘΟΛΟΓΟΣ
Πανεπιστημίου ΜΟΝΠΕΛΛΙΕ (Γαλλίας), ἐγκατασταθεὶς εἰς Πάτρας δέχεται εἰς τὸ ἰατρεῖον του Κορίνθου 245-249 τηλ. 222-744 καθημερινῶς 9 π.μ. — 1.30 μ.μ. καὶ 7.30 — 9 μ.μ. Διεύθυνσις οἰκίας Καποδιστρίου 37 τηλέφ. 321-754.

ΠΑΝ. ΓΕΡ. ΣΥΚΙΩΤΗΣ
Νευρολόγος— Ψυχίατρος
Εἰδικὸς εἰς τὴν ἠλεκτροεγκεφαλογραφία, δέχεται 8—1 καὶ 5—8, Κορίνθου καὶ Παντανάσσης ἀρ. 50 (γωνία—α' ὄροφος). Τηλέφ. ἰατρείου 276-972 καὶ οἰκίας 279-903.

ΚΑΣΣΑΝΔΡΑ ΛΕΟΝΤΟΣ —ΚΑΡΑΛΗ
Εἰδικὴ καρδιολόγος
Δέχεται καθ' ἑκάστην 9—1 μ. μ. καὶ 5—8 μ. μ. (πλὴν Τετάρτης καὶ Σαββάτου). Ὁδὸς Κανοκάρη 156 καὶ Πατρέως. Τηλέφωνον 274—737.

ΠΑΝ. ΚΑΡΑΧΑΛΙΟΣ
Εἰδικὸς Παθολόγος
Τέως ἐπιμελητὴς - Διευθύνων Ἰατρὸς τῆς Παθολογικῆς κλινικῆς τοῦ Γεν. Κρατικοῦ Νοσοκομείου, δέχεται εἰς τὸ ἰατρεῖον του Κορίνθου - Ἑρμοῦ 56 Α' ὄροφος τηλ. 277—181 (Πάτραι) καὶ 429—245 (Ρίον).

ΑΝΔΡ. Γ. ΠΑΠΑΔΗΜΗΤΡΙΟΥ
Ὀδοντίατρος
Μετὰ ἀπὸ πολύμηνον ἐπιστημονικὴν παρακολούθησιν εἰς Ἡνωμένας Πολιτείας Ἀμερικῆς, ἀφίχθη καὶ ἐγκατεστάθη εἰς τὴν πόλιν μας, δέχεται δὲ ἐπὶ συνεντεύξει εἰς τὸ Ἰατρεῖον του, γωνία Κορίνθου — Πατρέως 51, 1ος ὄροφος, τηλ. 221-935. Μηχανήματα τελειοτάτου τύπου. Ἀκτινογραφίαι.

ΚΩΝ. Χ. ΓΑΛΑΡΙΩΤΗΣ
ΕΙΔΙΚΟΣ ΠΝΕΥΜΟΝΟΛΟΓΟΣ — ΠΑΘΟΛΟΓΟΣ
Διδάκτωρ τῆς Ἰατρικῆς Σχολῆς τοῦ Πανεπιστημίου Ἀθηνῶν, δέχεται εἰς τὸ ἐπὶ τῆς ὁδοῦ Γεροκωστοπούλου — Κανακάρη 143, τηλέφ. 271-322, ἰατρεῖον του καὶ οἰκίας 220-291. Δι' ἀναπνευστικὸν βρογχολογικὸν καὶ ἀλλεργιτικὸν ἔλεγχον τῶν πνευμόνων ἐπὶ συνεντεύξει, τηλ. 222-161.

ΙΑΤΡΟΙ - ΚΛΙΝΙΚΑΙ

ΔΗΜ. ΒΑΣ. ΝΑΣΙΟΠΟΥΛΟΣ
Ἰατρὸς ἀκτινολόγος—ραδιολόγος
Δέχεται Κολοκοτρώνη 16—18, πλατεῖα Ὄλγας, παραπλεύρως Α' Ἀστυνομικοῦ τμήματος. Τηλ 221-220 καὶ οἰκίας 321-065 ἢ 429-093. Διατίθεται φορητὸν μηχάνημα.

ΔΗΜ. ΧΡΙΣΤΟΠΟΥΛΟΣ
Ὀδοντίατρος
Δέχεται Κορίνθου καὶ Φιλοποίμενος 39-41, τηλ. 274-106, Πάτραι.

ΣΤΑΥΡΟΣ ΓΟΒΔΕΛΑΣ
Ἰατρὸς
ΑΔΑΜΑΝΤΙΑ ΓΟΒΔΕΛΑ
Ὀδοντίατρος
δέχονται εἰς τὰ ἰατρεῖα τῆς ὁδοῦ Παπαφλέσσα 21, τηλ. 320-475 καὶ 320-345.

ΧΡ. Κ. ΖΑΦΕΙΡΟΠΟΥΛΟΣ
Ἰατρὸς Μικροβιολόγος
Διδάκτωρ Ἰατρικῆς Σχολῆς Πανεπιστημίου Ἀθηνῶν
Δέχεται 7—1.30 π.μ. καὶ 5—8.30 μ.μ. καθημερινῶς, πλὴν ἀπογεύματος Σαββάτου, Ἑρμοῦ — Κορίνθου 230, τηλ. 222-589 καὶ οἰκίας 324-509.

ΣΠΥΡΟΣ ΧΡΥΣΑΝΘΑΚΗΣ
Ὠτορινολαρυγγολόγος
Δέχεται εἰς τὴν κλινικήν του Κολοκοτρώνη 52—Κανακάρη (6' ὄροφος, κτίριον ἰατροῦ Παύντζα) τηλ. 273-665.

ΠΑΝΑΓΙΩΤΗΣ ΕΥΣ. ΠΟΛΙΤΗΣ
Παιδίατρος
Δέχεται εἰς τὸ ἰατρεῖον του, Κορίνθου 275, ἐπὶ συνεντεύξει (ραντεβοῦ), καθημερινῶς, ἐκτὸς ἀπογεύματος Τετάρτης καὶ Σαββάτου, τηλ. 272-877

ΚΩΝ. ΣΤ. ΣΠΗΛΙΟΠΟΥΛΟΣ
ΧΕΙΡΟΥΡΓΟΣ ΟΦΘΑΛΜΙΑΤΡΟΣ
Δέχεται εἰς τὸ ἰατρεῖον του Βότση 42, Α' ὄροφος καθ' ἑκάστην 9—1 καὶ 5—8 ἐκτὸς ἀπογεύματος Σαββάτου καὶ ἐπὶ συνεντεύξει, τηλ. ἰατρείου 277-800 οἰκίας 279-476

ΧΡΙΣΤΟΣ ΑΘ. ΚΕΚΚΑΣ
Εἰδικὸς Παθολόγος
Δέχεται εἰς τὸ Ἰατρεῖον του, Ἁγίου Νικολάου 44, α' ὄροφος τηλ. 277-422 καὶ οἰκίας 279-139

ΙΩΑΝ. ΣΤΡΑΤΟΥΛΙΑΣ
Μαιευτὴρ — Χειρουργὸς
Δέχεται εἰς τὴν κλινική του ἐπὶ τῶν ὁδῶν Μαιζῶνος — Βαλτετσίου 1 (πλησίον Ἀρσακείου) τηλ. 275 - 102.

Dr **ΔΗΜ. ΚΟΥΚΟΣ**
Ἰατρὸς — Οὐρολόγος
Παθήσεις νεφρῶν, προστάτου κύστεως, γεννητικῶν ὀργάνων. Δέχεται εἰς τὴν Οὐρολογικὴν κλινικὴν ὁ «Ἱπποκράτης», Καραϊσκάκη 132 (παραπλεύρως Νομαρχίας), τηλ. 272-180 καὶ τηλ. οἰκίας 263 - 397.

ΠΑΝ. Α. ΓΙΑΝΝΑΚΟΠΟΥΛΟΣ
Παιδίατρος
Δέχεται καθ' ἑκάστην 11—2 μ. καὶ 5—8.30 μ.μ. εἰς τὸ ἰατρεῖον του ἐπὶ τῆς ὁδοῦ Βότση 58 — Κανακάρη (γωνία), τηλ 277 - 597.

Dr **ΠΑΝΟΣ ΣΤΕΡΓΙΟΠΟΥΛΟΣ**
ΙΑΤΡΟΣ — ΜΙΚΡΟΒΙΟΛΟΓΟΣ
Διδάκτωρ Πανεπιστημίου Ἀθηνῶν, ἐργασθεὶς ἐπὶ 16μηνον εἰς τὸ τμῆμα ἐρεύνης Λιπιδίων τῆς Βιολογικῆς Χημείας τῆς Ἰατρικῆς Σχολῆς Πανεπιστημίου Ἀθηνῶν. Ἰατρεῖον, Κανακάρη 122 — Ἑρμοῦ, τηλ. 222-600, οἰκίας: 222-922.

ΧΑΡΙΛΑΟΣ Μ. ΤΖΑΒΑΛΑΣ
Χειρουργὸς Ὀφθαλμίατρος
Δέχεται εἰς τὴν κλινικήν του γωνία Ἁγίου Νικολάου — Ρήγα Φεραίου, τηλ. 273 - 632.

ΝΙΚ. Γ. ΚΑΛΟΓΕΡΟΠΟΥΛΟΣ
ΙΑΤΡΟΣ ΜΙΚΡΟΒΙΟΛΟΓΟΣ
Ἐργαστήριον Μικροβιολογίας — Βιοχημείας, Αἱματολογίας — Παρασιτολογίας, Ἁγ. Νικολάου 53 καὶ Κορίνθου, τηλ.: 272-977 καὶ οἰκίας: 522-889.

ΧΡΗΣΤΟΣ ΚΑΖΑΝΤΖΗΣ
ΕΙΔΙΚΟΣ ΚΑΡΔΙΟΛΟΓΟΣ
Δέχεται εἰς τὸ ἰατρεῖον του, Ἁγίου Νικολάου 53, 2ος ὄροφος) ἀπὸ 9—1 καὶ ἀπὸ 5.30—8 τηλ. 273-702.

ΑΝΤΩΝΙΟΣ ΟΔ. ΠΑΤΟΥΧΑΣ
Γυναικολόγος-Μαιευτὴρ-Χειρουργὸς
Εἰδικευθεὶς ἐπὶ 5ετίαν εἰς Ἀγγλίαν. Μαιζῶνος 38-40, τηλ. 220 595. Ὧραι ἰατρείου 10—1 π.μ., 6.30—8.30 μ.μ.

Dr **ΝΙΚ. ΛΑΓΟΥΜΙΝΤΖΗΣ**
Ὠτορινολαρυγγολόγος
Ἐπὶ 15ετίαν σπουδάσας καὶ ἐξασκήσας τὸ ἐπάγγελμα ἐν Ἀμερικῆ δέχεται εἰς τὴν κλινικήν του Πατρέως 43, τηλ. 270 - 902, 272 - 493 καὶ οἰκίας 276 - 651.

Α. ΔΑΣΚΑΛΟΘΑΝΑΣΗΣ
Μαιευτὴρ — Χειρουργὸς
Δέχεται στὴν κλινικήν του Καραϊσκάκη 132 τηλέφωνα: 277—266 275-201, 275-202, ὧραι Ἰατρείου 6—8.30 μ.μ. πλὴν Σαββάτου καὶ πρωϊνὲς ὧρες ἐπὶ συνεντεύξει (ραντεβοῦ).

ΓΕΩΡΓ. Δ. ΚΑΤΣΙΚΑΔΕΛΗΣ
Εἰδικὸς Παθολόγος
— Καρδιακὰ Νοσήματα
Ἐπὶ 2ετίαν ἐσωτ. ἰατρὸς εἰς τὴν Παθολογικὴν — Καρδιολογικὴν Κλινικὴν τοῦ Νοσηλευτικοῦ Ἱδρύματος Μ.Τ.Σ. Ἐπὶ 3ετίαν ἐσωτ. ἰατρὸς εἰς τὴν Καρδιολογικὴν Κλινικὴν τοῦ Θεραπευτηρίου Πεντέλη. Δέχεται καθημερινῶς ἀπὸ 12—1.30 μ.μ. καὶ 5.30—8.30 μ.μ. ἐκτὸς Σαββάτου εἰς τὸ ἰατρεῖον του ἐπὶ τῆς πλατείας Γεωργίου ἀριθ. 40, παραπλεύρως ΟΤΕ, Γ' ὄροφος, τηλ. 270-259. Οἰκία Ἀργυροκάστρου 4, τηλ 329-055.

ΑΛΕΚΟΣ ΜΑΡΑΣΛΗΣ
Μαιευτὴρ Χειρουργὸς
Δέχεται εἰς τὴν κλινικήν του Μαιζῶνος 3, τηλ. 275-141 καὶ 277-690.

ΔΗΜΗΤΡ. Γ. ΠΑΠΑΛΑΜΠΡΟΥ
ΠΑΙΔΙΑΤΡΟΣ
Κορίνθου — Παντανάσσης 48, τηλ. 222-091. Δέχεται 11.30—1 καὶ 5.20—8.30. Πλὴν ἀπογεύματος Σαββάτου.

ΒΑΣΩ ΧΡ. ΚΟΥΛΗ
ΙΑΤΡΟΣ — ΜΙΚΡΟΒΙΟΛΟΓΟΣ
Ἐργαστήριον Μικροβιολογίας — Βιοχημείας — Αἱματολογίας — Παρασιτολογίας, Κανακάρη 143 — Γεροκωστοπούλου, τηλ. 221-902 καὶ οἰκίας: 272-316.

ΓΙΑΝΝΟΥΛΗΣ ΣΠΥΡΙΔΩΝ
ΙΑΤΡΟΣ
ΑΚΤΙΝΟΛΟΓΟΣ—ΡΑΔΙΟΛΟΓΟΣ
Δέχεται καθημερινῶς πλὴν Σαββάτου ἀπὸ τὶς 8—1.30΄ μ.μ., τὰ δὲ ἀπογεύματα ἀπὸ τὶς 5.30΄—8.30΄ μ.μ. Κανακάρη 149 (ὄπισθεν πλατείας Γεωργίου), τηλ. 273-584, Πάτραι.

Dr **ΣΠΥΡΟΣ Β. ΣΥΡΙΩΤΗΣ**
Καρδιολόγος
Διευθυντὴς Γενικοῦ Νοσοκομείου Πατρῶν. Δέχεται ἐπὶ συνεντεύξει, Κολοκοτρώνη 34, τηλ. 222-323 καὶ 325-547.

ΓΕΩΡΓΙΟΣ ΣΚΟΥΡΑΣ
Ἰατρὸς
Ἐγκατασταθεὶς ἐν Πάτραις δέχεται καθ' ἑκάστην εἰς τὸ ἰατρεῖον του Στ. Βουλγάρεως 1 (ἄνωθεν φαρμακείου, πλατεῖα Βρύδ) τηλ. 321-294 καὶ οἰκίας 322-666.

ΙΦ. ΝΙΚΟΛΑ·Ι·ΔΟΥ — ΚΕΚΚΑ
Ἰατρὸς — Μικροβιολόγος
Κορίνθου 275 καὶ Ἑρμοῦ τηλ. 276-101, τηλ. οἰκίας 279-139.

ΚΩΣΤΑΣ Η. ΚΥΡΙΟΠΟΥΛΟΣ
Χειρουργὸς Ὀδοντίατρος
Δέχεται εἰς τὸ ἰατρεῖον του Κανακάρη 159—161, 2ος ὄροφος, τηλ. 220-514 ἀπὸ 8—1 καὶ 5—9 μ.μ. καθημερινῶς.

ΚΙΤΣΑΡΑΣ ΣΠΥΡΙΔΩΝ
Πνευμονολόγος - Φυματιολόγος
Δέχεται καθ' ἑκάστην 7.30—9.30 π.μ. καὶ 5—7 μ.μ. καὶ Σάββατον 7.30—9.30 π.μ. καὶ 1—3 μ.μ. Ἰατρεῖον — οἰκία πλατεῖα Ὑψηλῶν Ἀλωνίων ἀρ. 19, τηλ. 321—549 καὶ 321—065

ΒΑΣΙΛΕΙΟΣ ΧΡ. ΤΣΟΥΝΗΣ
Εἰδικὸς Παθολόγος
Δέχεται κάθε μέρα στὸ ἰατρεῖο του, Μαιζῶνος 69 (4ος ὄροφος), πλατεῖα Ὄλγας, ἀπὸ 12—2 καὶ 5—8.30 μ.μ., τηλ. ἰατρείου καὶ οἰκίας: 277-784

ΑΠ. Σ. ΑΠΟΣΤΟΛΟΠΟΥΛΟΣ
Ἰατρὸς
Ἀκτινολόγος — ραδιολόγος
Πλατεῖα Γεωργίου 27 (ἄνω μέρος), τηλ. 272—880 καὶ οἰκίας 274—818, Πάτραι.

Γ. Ι. ΠΑΠΑΤΣΩΡΗΣ
Χειρουργὸς — Οὐρολόγος
Δέχεται καθ' ἑκάστην εἰς τὸ ἰατρεῖον του ἐπὶ τῆς ὁδοῦ Κορίνθου 251, τηλ. 275—432, ὧραι 11—1 καὶ 7—8.30΄ μ.μ., τηλ. οἰκίας: 277—778.

ΑΘ.—ΤΙΜ. ΠΑΠΑΔΗΜΗΤΡΙΟΥ
Παιδίατρος
Κορίνθου 227—233 καὶ Κολοκοτρώνη, παραπλεύρως Πανεπιστημίου, τηλ. 274-666— Πάτραι.

Dr **ΠΑΝ. Δ. ΡΑΜΠΑΒΙΛΑΣ**
Εἰδικὸς Παθολόγος
Διδάκτωρ Πανεπιστημίου Ἐρλάνγκεν, δέχεται ἀπὸ 9—1 καὶ 5—8 μ. μ. Ἰατρεῖον Κανακάρη 159—161 (πολυκατοικία) τηλ. 277—841. Κατοικία Μεσολογγίου 2, τηλέφ. 322—528.

ΝΙΚ. Β. ΡΑΠΤΗΣ
Παιδίατρος
Δέχεται καθ' ἑκάστην εἰς τὸ ἰατρεῖον του, Μαιζῶνος 69 (Πλ. Ὄλγας) ἀπὸ 10—1.30΄ μ.μ. καὶ 5—8 μ.μ., τηλ: 276—661.

ΣΑΚΗΣ ΚΟΥΚΟΥΛΑΚΗΣ
ΙΑΤΡΟΣ
M.B., B.CH. & D.S.
(KASR - EL - AINI)
Παθολογικὰ - Χειρουργικὰ
Δέχεται στὸ ἰατρεῖον του Νόρμαν 50, ὧραι 5—8 μ.μ., τηλ. 425-950.

ΒΑΣΙΛΕΙΟΣ ΠΕΛΕΚΟΥΔΑΣ
ΙΑΤΡΟΣ
Δέχεται καθημερινῶς 5—8.30 μ.μ. ἐκτὸς Τετάρτης — Σαββάτου εἰς τὸ ἰατρεῖον του, Μαιζῶνος 94 πλατεῖα Γεωργίου. Τηλ. 272-044.

ΓΕΩΡΓ. ΓΙΑΝΝΟΥΛΟΠΟΥΛΟΣ
ΠΑΙΔΟΧΕΙΡΟΥΡΓΟΣ
Διευθυντὴς χειρουργικῆς Κλινικῆς Καραμανδανείου Νοσοκομείου Παίδων Πατρῶν, τέως Ἐπιμελητὴς Νοσοκομείου Παίδων «Ἁγία Σοφία» καὶ Πανεπιστημίου Σέφιλντ Ἀγγλίας, δέχεται εἰς τὸ ἰατρεῖον του, ὁδὸς Ἁγίου Νικολάου 44 (6' ὄροφος), τηλ. 270-346

Dr **ΙΩΑΝ. ΠΑΝΑΓΟΠΟΥΛΟΣ**
Χειρουργὸς — Μαιευτὴρ
Γυναικολόγος διδάκτωρ Πανεπιστημίου MONTPELLIER Γαλλίας, εἰδικευθεὶς εἰς Πανεπιστημιακὴν κλινικὴν Γενεύης Ἑλβετίας ἐπὶ πενταετίαν ὡς ASSISTANT δέχεται εἰς τὸ ἰατρεῖον του καθ' ἑκάστην 10—1 π.μ. καὶ 5—8 μ.μ. καὶ ἐπὶ συνεντεύξει, ἐπὶ τῆς ὁδοῦ Ἀράτου 14 6', τηλ. 273-263 καὶ τηλ. οἰκίας 270-152.

ΓΕΩΡΓΙΟΣ Α. ΚΑΤΗΣ
ΙΑΤΡΟΣ - ΕΙΔΙΚΟΣ ΠΑΘΟΛΟΓΟΣ
Τέως ἰατρὸς πανεπιστημιακῆς παθολογικῆς κλινικῆς Ἱπποκρατείου Νοσοκομείου Ἀθηνῶν. Ὧραι ἐπισκέψεων 11.30΄ π.μ. ἕως 1.30 μ.μ. καὶ 5.30—8.30 μ.μ. πλατεῖα Γεωργίου Α' ἀρ θ. 40 (ἄνω μέρος). Τηλ. 272.060.

ΙΣΤΟΡΙΚΟ ΚΑΙ ΘΡΗΣΚΕΥΤΙΚΟ ΜΥΘΙΣΤΟΡΗΜΑ

Η ΟΣΙΑ ΜΑΡΙΑ Η ΑΙΓΥΠΤΙΑ

Η ΤΡΑΓΩΔΙΑ ΤΗΣ ΖΩΗΣ ΜΙΑΣ ΜΕΓΑΛΗΣ ΑΜΑΡΤΩΛΗΣ

16ον

Ἐπηκολούθησε μακρὰ σιγή. Μ' ἐσταυρωμένας ἐπὶ τοῦ στήθους τὰς χεῖρας ὁ Κοσμᾶς, παρετήρει τώρα τὴν Μαρίαν τὴν Αἰγυπτίαν, τὴν ἐπηρμένην ἁμαρτωλὴν τῆς χθές, συντετριμμένην, ταπεινωμένην, ἱκέτιδα ἐνώπιόν του. Ὁ δαίμων, τὸν ὁποῖον ἡ Αὐτοκράτειρα Θεοδώρα τοῦ παρέστησε τόσον τρομερόν, ἐτιθασεύθη τώρα καὶ κατέστη ἀνίκανος νὰ πράξη πλέον τὸ κακόν! Ἡ γόησσα ἁμαρτωλὴ δὲν ἀντιτάσσει τώρα τὴν θέλησίν της κατὰ τῆς θελήσεως τοῦ κυριάρχου, δὲν ἐξωθεῖ τὸν λαὸν εἰς στάσιν, δὲν ἀπειλεῖ τὸν Πατριάρχην, ἀλλὰ κύπτει τὸν αὐχένα πρὸ τῶν ἰσχυρῶν, ἱκετεύει, ζητεῖ ὡς χάριν νὰ τῆς ἐπιτραπῆ νὰ ζήση, ὅπως διὰ μιᾶς ζωῆς τιμίας, ἁγνῆς, σώφρονος, ἐξαγοράση τὰς ἁμαρτίας, τὰς ὁποίας ἐν στιγμαῖς τρέλλας ἴσως, ἐν στιγμαῖς παραφροσύνης πιθανῶς διέπραξε...

Αὐτὰ ἐπίστευσεν ὁ Κοσμᾶς. Ἐπίστευσεν ἀφελῶς ἴσως. Ὄχι διότι πράγματι ἐπείσθη, ἀλλὰ διότι ἤθελε νὰ πιστεύση. Ἀπό τινων στιγμῶν, ἡ Μαρία ἡ Αἰγυπτία ἐξήσκει ἀλλόκοτον ἐπ' αὐτοῦ γοητείαν. Κατώρθωσε νὰ τὸν συγκινήση πρῶτον, νὰ τὸν ἀναγκάση νὰ τὴν θαυμάση ὕστερον. Τώρα ὅπως κάθηται εἰς τὴν πενιχρὰν γωνίαν τῆς καλύβης, συνεσπειρωμένη ἐπὶ μιᾶς σαθρᾶς ξυλίνης ἕδρας, μὲ τὸ πρόσωπον περίλυπον, μὲ τὰ μάτια χαμαὶ νεύοντα, ὄχι ἀναιδὴς καὶ τολμηρὰ καὶ προκλητική, ἀλλὰ σεμνή, ἀλλὰ αἰδήμων, προσπαθοῦσα ν' ἀποκρύψη καὶ αὐτῶν τῶν βραχιόνων της τὴν γυμνότητα, τώρα νομίζει ὅτι τὸν συναρπάζει, ὅτι τὸν κατακτᾶ...

Καὶ κατὰ τῆς ἐπικινδύνου ἐκείνης γοητείας ὁ Κοσμᾶς, δὲν ἔχει τὴν δύναμιν ν' ἀντιστῆ. Θέλει νὰ φύγη μακρὰν τοῦ μέρους ἐκείνου, τὸ ὁποῖον πληροῖ αἴγλης ἡ ὡραία ἁμαρτωλή, καὶ δὲν δύναται. Θέλει νὰ βροντοφωνήση εἰς τὴν Αἰγυπτίαν:

Ἐγὼ ὁ σταλεὶς ἐδῶ διὰ νὰ σὲ συντρίψω, δὲν εἶμπορῶ νὰ γείνω ὁ ὑπασπιστής σου.

Καὶ ὅμως δὲν ἔχει τὸ θάρρος ν' ἀρθρώση τὰς λέξεις ταύτας. Μένει παρὰ τὴν θέλησίν του, καὶ παρὰ τὴν θέλησίν του δὲν ἀρνεῖται. Καὶ μὲ φωνὴν ταπεινήν, ὡς νὰ ἐφοβεῖτο καὶ αὐτὸς ὁ ἴδιος ν' ἀκούση ὅ,τι θὰ ἔλεγε:

—Μαρία, ἐψιθύρισεν. Ἡ μετάνοιά σου σὲ κατέστησεν ἀξίαν τῆς προστασίας μου...

—Εὐλογητὸς ὁ Θεός, ἀνέκραξεν ἐκείνη. Θὰ μὲ προστατεύσης λοιπόν;

—Ναί.

—Θὰ μοῦ διευκολύνης τὴν ἀναχώρησιν;

—Ναί, Μαρία.

—Εἶμαι ἑτοίμη, Κοσμᾶ. Ὁδήγησέ με σὺ μέχρι τῆς πύλης τῆς πόλεως. Εἰς τὴν διαταγήν σου ἡ πύλη θ' ἀνοιχθῆ, καὶ ἐγὼ θὰ ἐξέλθω τῆς Ἀλεξανδρείας διὰ νὰ μὴν ἐπιστρέψω ποτὲ πλέον...

Ἠγέρθη. Ἔρριψεν ἐπὶ τῶν ὤμων της ἕνα βαθυκύανον χιτῶνα, ἐκάλυψε μὲ τὸ λευκὸν τῶν Αἰγυπτίων κάλυμμα τὴν κεφαλήν της καὶ εἶπε:

—Πηγαίνωμεν, γενναῖε Κοσμᾶ.

Δὲν ἐκινήθη ὅμως ἀπὸ τὴν θέσιν ὁ Κοσμᾶς ὅπως ἀκολουθήση τὴν Αἰγυπτίαν. Ἐκείνη ἐν τῷ μεταξὺ προέβη μέχρι τῆς θύρας, τὴν ἤνοιξεν, ἔστη ἐπὶ τοῦ κατωφλίου αὐτῆς, ἐκύτταξεν ἔξω, ἐβύθισε τὸ βλέμμα εἰς τὸ ζοφερὸν σκότος, τὸ ὁποῖον κατεκάλυπτε τὴν Ἀλεξάνδρειαν καὶ ἀποσυρομένη ἔμφοβος:

—Τί σκοτάδι, ἐψιθύρισεν. Ἡ σκοτία τῆς κολάσεως θαρρεῖς πῶς διέφυγεν ἀπὸ τὰ σπλάγχνα τοῦ Ἅδου διὰ νὰ ἁπλωθῆ εἰς τὴν Ἀλεξάνδρειαν.

Καὶ στρεφομένη πρὸς τὸν Κοσμᾶν:

—Ὦ γενναῖέ μου, εἶπε. Δὲν θὰ εἶχα τὴν τόλμην νὰ βαδίσω μόνη διὰ μέσου τοῦ σκότους τούτου, ἂν δὲν ἐγνώριζα ὅτι πλησίον μου εὑρίσκεται ἥρως ὄχι φοβούμενος, ἀλλὰ φοβίζων τὸν θάνατον. Θέλεις νὰ πηγαίνωμεν, Κοσμᾶ;

—Αἱ πύλαι τῆς πόλεως, Μαρία, ἐκλείσθησαν διὰ νὰ μὴν ἀνοιχθοῦν παρὰ αὔριον τὸ πρωὶ μόνον.

ΣΥΝΕΧΙΖΕΤΑΙ