'Επιμέλεια ΘΑΝΑΣΗ ΓΚΟΒΑ

ΑΧΑΪΚΑ καὶ ΑΛΛΑ

ΠΟΛΛΕΣ ΕΙΝΑΙ ΟΙ ΚΑΙΝΟΤΟΜΙΕΣ καὶ τροποποιήσεις ποὺ ὑπάρχουν στὸν καινούργιο κώδικα ὁδικῆς κυκλοφορίας. — Μὲ τὶς ὁποῖες ρυθμίζονται κατὰ τρόπο σαφέστερο θέματα ποὺ ἀφοροῦν στὴν κυκλοφορία τῶν ὀχημάτων, τὴ σήμανση κ.ἄ. — Γι' αὐτὸ νομίζουμε ὅτι θὰ πρέπει νὰ καταβληθῆ μιὰ τεράστια προσπάθεια, ὥστε ὁ νέος αὐτὸς Νόμος νὰ γίνη κτῆμα τῶν ὀργάνων καὶ τῶν στελεχῶν τῶν ὑπηρεσιῶν ἐκείνων ποὺ θὰ ἐπιβλέπουν τὴ σωστὴ καὶ πιστὴ τήρησή του ⁑ ΕΙΔΙΚΕΥΜΕΝΟΙ ΝΟΜΙΚΟΙ ΜΕΛΗ ΤΗΣ ΕΠΙΤΡΟΠΗΣ συντάξεως τοῦ νέου Κώδικος ὁδικῆς κυκλοφορίας, πεπειραμένοι ἀξιωματοῦχοι τῆς Τροχαίας καὶ ἄλλοι εἰδικοί, θὰ πρέπει νὰ ἐπιστρατευθοῦν καὶ νὰ ἀναλύσουν σὲ εἰδικὰ σεμινάρια ἕνα πρὸς ἕνα τὰ ἄρθρα αὐτὰ τοῦ νέου Κώδικα.—Κι' ἀπὸ αὐτὰ τὰ σεμινάρια νὰ περάσουν ὅλα τὰ ὄργανα τῆς Τροχαίας Κινήσεως. — Καὶ τῆς 'Αστυνομίας καὶ τῆς χωροφυλακῆς. ⁑ ΕΝΑ ΝΕΟ ΥΛΙΚΟ γιὰ τὴ βιομηχανία παιχνιδιῶν ἀνέπτυξε ἑταιρεία τοῦ 'Ισραήλ. — Τὸ νέο αὐτὸ πλαστικὸ ὑλικὸ συνδυάζει τὴν ἐμφάνιση τοῦ ξύλου καὶ τὸ μικρὸ βάρος μὲ τὰ πλεονεκτήματα τοῦ νάϋλον. — 'Εξ ἄλλου εἶναι καὶ εὔκολο στὴν κατεργασία καὶ κολλάει γρήγορα.

ΠΡΩΪΝΟ ΧΑΜΟΓΕΛΟ

'Εξηγήσεις

ΤΕΛΕΥΤΑΙΑ στὴ Σοβιετικὴ Ἕνωση ἔγιναν ἐκλογὲς γιὰ τὴν ἀνάδειξη τῶν τοπικῶν ὀργάνων ἐξουσίας τῆς ὑπαίθρου, τῶν πόλεων καὶ τῶν περιοχῶν. Σὲ κάθε περιφέρεια εἶχε ἐκθέση ὑποψηφιότητα ἕνας μόνο ὑποψήφιος. Γιατὶ μόνο ἕνας; Καὶ πῶς κάτω ἀπὸ τὶς συνθῆκες αὐτὲς οἱ ἐκλογεῖς μποροῦν νὰ πραγματοποιήσουν οὐσιαστικὰ τὸ δικαίωμά τους;

Στὸ ἐρώτημα αὐτὸ προσπαθεῖ νὰ δώση ἀπάντηση μὲ ἄρθρο του στὰ «Σοβιετικὰ Νέα» ὁ Βαλέρι Τελέγκιν, ἑρμηνεύοντας ἔτσι ἔμμεσα καὶ τὸ μονοκομματικὸ σύστημα ποὺ κατ' οὐσίαν ἐπικρατεῖ στὶς σοσιαλιστικὲς χῶρες καὶ τὶς γενικὲς ἐκλογὲς ποὺ γίνονται μέσα στὰ πλαίσια αὐτά.

Ξεκινώντας ἀπὸ τὶς παραδόσεις τοῦ Σοβιετικοῦ ἐκλογικοῦ συστήματος γράφει ὁ Τελέγκιν, ὁ διαγωνισμὸς τῆς ἐκλογῆς τῶν ὑποψηφίων δὲν γίνεται τὴ στιγμὴ τῆς ψηφοφορίας, ἀλλὰ πολὺ νωρίτερα, στὴν ἀρχὴ τῆς ἐκλογικῆς ἐκστρατείας.

Σύμφωνα μὲ τὸ Σύνταγμα τῆς χώρας κανένας ὑποψήφιος δὲν μπορεῖ νὰ προτείνη ὁ ἴδιος τὸν ἑαυτό του σὰν ὑποψήφιο τῶν Σοβιέτ. Τέτοιο δικαίωμα ἔχουν οἱ γενικὲς συνελεύσεις τῶν ἐργαζομένων. Στὸ στάδιο αὐτὸ δηλαδή, δρᾶ ἡ ἀρχὴ ποὺ χρησιμοποιοῦν πλατιὰ οἱ συνδικαλιστικὲς ὀργανώσεις, σὲ πολλὲς χῶρες κατὰ τὴν ἐκλογὴ τῶν ἡγετῶν τους.

Οἱ ὑποψηφιότητες ποὺ ἀναδεικνύονται στὶς γενικὲς συνελεύσεις συζητοῦνται ἀπὸ τοὺς ἐκλογεῖς τῶν περιοχῶν ὅπου ἔχει θέση ἡ ὑποψηφιότητα. Σὲ μερικὲς περιπτώσεις οἱ ὑποψήφιοι ἀποσύρονται. 'Ο ἑπόμενος κύκλος ἐπιλογῆς ὑποψηφίων εἶναι οἱ περιφερειακὲς προεκλογικὲς συσκέψεις κατὰ τὶς ὁποῖες οἱ ἐκπρόσωποι τῆς Κοινῆς Γνώμης καὶ τοῦ προσωπικοῦ τῶν ἐργαζομένων τῆς ἀντίστοιχης ἐκλογικῆς περιφερείας, γιὰ μιὰ ἀκόμη φορὰ ἐξετάζουν ὅλες τὶς ὑποψηφιότητες ποὺ ἔχουν ἀναδειχθῆ στὴν περιφέρεια καὶ ὕστερα ἀπὸ μία πλατειὰ συζήτηση συμφωνοῦν νὰ ὑποστηρίξουν τὴν ὑποψηφιότητα ἑνὸς ὑποψηφίου. 'Εννοεῖται ὅμως ὅτι ἡ συμπεφωνημένη ἀνάδειξη δὲν ἀποτελεῖ καὶ ἐγγύηση ἐκλογῆς.

'Αλλά, παρ' ὅλα αὐτά, σὲ κάθε ἐκλογικὴ περιφέρεια θέτει ὑποψηφιότητα ἕνας μόνο ὑποψήφιος. Γιατί; Διότι ἐκτὸς ἀπ' τὴν παράδοση γράφει ὁ Τελέγκιν, αὐτὸ ἐξηγεῖται καὶ ἀπὸ τὴν κοινωνικὴ συγγένεια καὶ τὴν κοινότητα τῶν πολιτικῶν σκοπῶν τῶν ὑποψηφίων βουλευτῶν. Καὶ καταλήγει:

'Ο ἀντικειμενικὸς δημοκρατικὸς τρόπος ἀνάδειξης, ἐξέτασης καὶ καταγραφῆς τῶν ὑποψηφίων βουλευτῶν στὰ προκαταρτικὰ στάδια χωρὶς περιττὲς τυπικότητες, ἐξασφαλίζει τὴν σωστὴ καὶ δημοκρατικὴ ἐπιλογή...

Πολὺ ὡραῖα, πράγματι, μᾶς τὰ ἐξηγεῖ ὁ Τελέγκιν, χωρὶς... περιττὲς τυπικότητες! Καὶ μᾶς βγάζει κάθε πονηρὴ σκέψη καὶ ὑποψία, ἀφοῦ πουθενὰ στὶς περιγραφόμενες διαδικασίες δὲν φαίνεται νὰ βάζει τό... δαχτυλάκι του τὸ κόμμα. 'Οπωσδήποτε, ὅμως, θὰ πρέπει νὰ ἐπαινέσουμε τὸ Σοβιετικὸ εἰδικὸ γιὰ τὴ φιλότιμη προσπάθειά του νὰ δικαιολογήση τὰ ἀδικαιολόγητα γιὰ τὰ μέτρα τῆς ἐσωτικῆς δημοκρατίας.

ΠΑΝ

Δὲν μπορεῖς νὰ συνενοηθῆς

ΜΙΛΑΕΙ ὁ «Μπόστ» γιὰ τὰ παιδιά του.

«Ὁ ἕνας εἶναι 28 χρονῶν γραφίστας καὶ ὁ ἄλλος ἠθοποιός. Κάνει όλο κάτι περίεργα πράγματα «Θέατρο τοῦ δρόμου». «Θέατρο τοῦ ἑνός», κι ἄλλα τέτοια. Δὲν μπορεῖς νὰ συνεννοηθῆς μὲ τὰ παιδιά. Ἐγὼ δὲν καταλαβαίνω τί μοῦ λένε. Προσωπικὰ ξέρω τί θέλω ἀλλὰ αὐτοὶ κάθονται καὶ διαβάζουν τόμους, βιβλία καὶ μετὰ ἀρχίζουν ὁ Λενινισμός, ὁ Γκράμσι.

ΟΠΩΣ ἐδήλωσε ὁ ὑπουργὸς Προεδρίας καὶ Παιδείας κ. Ράλλης ἡ κυβέρνηση ἀντιμετωπίζει τὸ θέμα τῆς ἀνακλήσεως προηγουμένης ἀπαγορευτικῆς ἀποφάσεώς της ὥστε νὰ χορηγοῦνται καὶ πάλι ἄδειες ὁδηγήσεως στοὺς βαρύκοους καὶ στοὺς κωφάλαλους.

Δράματα ἠθοποιῶν

ΜΕΧΡΙ τώρα ἡ ἰδανικὴ εἰκόνα τοῦ ρομαντικοῦ ἔρωτα ἦταν ὁ ἀνδροπρεπέστατος Κλάρκ Γκαίημπλ στὸ ρόλο τοῦ Ρὲτ Μπάτλερ καὶ ἡ γλυκειὰ Βίβιαν Λὴ στὸ ρόλο τῆς Στάρλετ μέσα στὴν ἀγκαλιά του στὴν πασίγνωστη ταινία «Ὅσα παίρνει ὁ ἄνεμος».

Καὶ ὅμως, στὴν ὠμὴ πραγματικότητα, ὅλα αὐτὰ καμμιὰ σχέση δὲν ἔχουν μὲ τὴν ἀλήθεια. 'Ο Κλάρκ Γκαίημπλ εἶχε ἄσχημη ἀναπνοὴ καὶ ἀντιπάθητα δόντια, ἐνῶ ἡ Βίβιαν Λὴ ὑποστηρίζει ὅτι ἦταν τεμπέλης καὶ παρτεναίρ χωρὶς καμμιὰ ἀνταπόκριση.

Αὐτὰ γράφει ἡ Ἂν Ἔντουαρντς στὴ βιογραφία τῆς Βίβιαν Λή.

ΜΕΤΑΞΥ ἄλλων ἡ Ἔντουαρντς ἀναφέρει ὅτι ἡ διάσημη ἠθοποιὸς κέρδισε πολλὰ βραβεῖα, ἀλλὰ ἡ ὀμορφιά της καὶ ὁ γάμος της μὲ τὸν Λώρενς 'Ολιβιὲ ἦταν δυστυχῶς κάτι τὸ ὑπερβολικὰ τέλειο γιὰ νὰ διατηρηθῆ ἀληθινό.

Ἤδη ἀπὸ τὴν ἡλικία τῶν 31 χρονῶν, ἔπασχε ἀπὸ ψυχικὲς καταθλίψεις ποὺ τὴν ὁδήγησαν σὲ νευρασθένεια. Τελικὰ τὰ ναρκωτικὰ ποὺ ἄρχισε νὰ παίρνει κατέστρεψαν τὸ γάμο της καὶ τὴν ὁδήγησαν στὸ θάνατο.

'Ο Συμεὼν

ΣΤΟ Ἄσυλο 'Ανιάτων βρίσκεται ἀπὸ προχθὲς ὁ γνωστότατος καὶ συμπαθέστατος Συμεὼν μὲ φροντίδες τοῦ κ. δημάρχου.

'Ο Σῖμος (τὸ χρυσὸν ἀγόρι) εἶχε «βαρύνη» πολὺ τώρα τελευταῖα καὶ σὲ σημεῖο νὰ μὴ μπορεῖ νὰ κινηθῆ κι' ἔτσι εἶχε ἀράξη στὴν πλωτὴ ...Βίλλα του, (μιὰ σαπιόβαρκα) σαπίζοντας κι' ὁ ἴδιος.

'Επηκολούθησε ἡ μεταφορά του στὸ νοσοκομεῖο καὶ τώρα στὸ Ἄσυλο 'Ανιάτων ὅπου θὰ ἀναθυμᾶται τὴ δόξα του σὰν ...πολιτικοῦ ρήτορος — μίμου τοῦ ὁποίου ἡ ἐξαιρετικὴ μνήμη ἔκανε ἐντύπωση.

«Η ΗΜΕΡΑ» ΠΡΟ 30 ΕΤΩΝ

Δὲν ἐτέθη εἰσέτι ἐκτὸς νόμου τὸ Κ.Κ.Ε.

ΑΘΗΝΑΙ. Συνῆλθε τὸ ὑπουργικὸν Συμβούλιον ὑπὸ τὴν προεδρίαν τοῦ κ. Μαξίμου καὶ ἐξήτασε τὴν κατάστασιν μετὰ τὴν εἰσβολὴν τῶν ἀνταρτῶν εἰς τὴν Ἤπειρον ἐκ πολλῶν σημείων τὰ κυριώτερα τμήματα τούτων μετὰ τὴν ὑποχώρησιν ἀπὸ Κόνιτσαν καὶ 'Ασπράγγελους κινοῦνται πρὸς τὴν ὀροσειρὰν Ζυγοῦ—Μετσοβίου καὶ ἑτέρα πρὸς τὴν ὀροσειρὰν Λυγοῦ — Σμόλικα. Τὸ ὑπουργικὸν συμβούλιον ἀνέβαλε καὶ πάλιν τὴν συζήτησιν διὰ τὸ θέμα τῆς θέσεως ἐκτὸς νόμου τοῦ ΚΚΕ. Σχετικὴ ἔκθεσις ἐπὶ τοῦ νομικοῦ μέρους ὑπεβλήθη ὑπὸ τοῦ Εἰσαγγελέως τοῦ 'Αρείου Πάγου κ. Μπουροπούλου.

Στρατοδικεῖο στὴν Τρίπολη

ΑΘΗΝΑΙ. Διὰ διατάγματος δημοσιευθέντος εἰς τὴν ἐφημερίδα τῆς Κυβερνήσεως συνεστήθη ἔκτακτον στρατοδικεῖον εἰς τὴν Τρίπολιν μὲ ἁρμοδιότητα ἐπὶ τῶν νομῶν 'Αρκαδίας, Λακωνίας καὶ Μεσσηνίας.

Αἱ συλλήψεις

ΑΘΗΝΑΙ. 'Ανεκοινώθη ὅτι ἡ Γενικὴ 'Ασφάλεια συνεχίζει τὰς συλλήψεις κομμουνιστῶν καὶ 'Εαμιτῶν. Κατ' ἀνακοίνωσιν τοῦ Κεντρικοῦ Λιμεναρχείου Πειραιῶς αἱ νῆσοι Γιάρος, Ἅγιος Εὐστράτιος καὶ 'Ικαρία ἐκηρύχθησαν ἀπηγορευμέναι ζῶναι.

Ο κ. Σοφ. Βενιζέλος

ΑΘΗΝΑΙ. 'Ο κ. Σοφ. Βενιζέλος ὁμιλῶν ἐπὶ τῆς συνεχιζομένης προσπαθείας τοῦ κ. Σβώλου διὰ συμφιλίωσιν, εἶπε ὅτι οὐδόλως ἔχει διαπιστώση παρομοίαν διάθεσιν ἐκ μέρους τῆς ἀριστερᾶς.

ΒΕΤΟ

ΛΕΪΚ ΣΑΞΕΣ. Εἰς τὴν συνεδρίασιν τοῦ Συμβουλίου 'Ασφαλείας ὁ Σοβιετικὸς ἀντιπρόσωπος κ. Γκρομύκο, ἤσκησε βέτο κατὰ τῆς προτάσεως τῶν ΗΠΑ διὰ τὴν ἐγκατάσταση μονίμου ἐπιτροπῆς τοῦ ΟΗΕ στὰ Βαλκάνια.

ΕΠΙΚΑΙΡΗ ΑΝΑΣΚΟΠΗΣΗ ΑΠΟ ΤΗΝ ΠΕΣΚ

ΚΥΠΡΟΣ: Τρία χρόνια μετὰ τὴν εἰσβολὴ σὲ τί χρησιμεύουν οἱ διακοινοτικές;

Η ΤΡΑΓΩΔΙΑ ΤΗΣ ΝΗΣΟΥ ΚΑΙ Η ΑΠΟΤΥΧΙΑ ΤΟΥ ΟΗΕ

'Η ΠΕΣΚ (Πανελλήνια Ἕνωση Συμπαράστασης πρὸς τὴν Κύπρο) μὲ τὴν εὐκαιρία τῆς αὐριανῆς ἐπετείου τῆς τουρκικῆς εἰσβολῆς ἐδημοσίευσε τὴν ἀκόλουθη ἀνακοίνωση:

'Η Τουρκία εἰσέβαλε στὴν Κύπρο στὶς 20 'Ιουλίου 1974 καὶ παρὰ μιὰν ἀνακωχὴ 23 ἡμερῶν, τὰ στρατεύματά της εἶχαν καταλάβει ὡς τὶς 24 Αὐγούστου, σχεδὸν τὸ 40% τοῦ νησιοῦ. 'Η Γενικὴ Συνέλευση καὶ τὸ Συμβούλιο 'Ασφαλείας τῶν 'Ην. 'Εθνῶν ζήτησαν μὲ μιὰ σειρὰ ἀποφάσεων τὸν σεβασμὸ τῆς ἀνεξαρτησίας καὶ τῆς ἐδαφικῆς ἀκεραιότητας τῆς Κύπρου, τὴν ἀποχώρηση ὅλων τῶν ξένων στρατευμάτων, τὴν ἐπιστροφὴ τῶν προσφύγων στὶς ἑστίες τους καὶ τὴν διεξαγωγὴ συνομιλιῶν μεταξὺ τῶν δύο κοινοτήτων γιὰ τὸ συνταγματικὸ καθεστὼς τῆς Κύπρου.

'Η μόνη διάταξη ἀπὸ τὶς ἀποφάσεις αὐτὲς ποὺ ἐφαρμόσθηκε τελικὰ εἶναι ἐκείνη ποὺ προβλέπει τὴ διεξαγωγὴ τῶν συνομιλιῶν καὶ οὐσιαστικὰ μόνο ἀπὸ τὴν Κυπριακὴ κυβέρνηση, ἀφοῦ εἶναι ὁλοφάνερη ἡ ἀπροθυμία τῆς Τουρκοκυπριακῆς πλευρᾶς νὰ συζητήσει γιὰ νὰ μὴ ποῦμε νὰ διαπραγματευθεῖ ὁποιαδήποτε οὐσιαστικὴ πτυχὴ τοῦ προβλήματος.

Τὰ μέλη ἐκεῖνα τῶν 'Ην. 'Εθνῶν ποὺ ἐπιμένουν στὴ συνέχιση τῶν διακοινοτικῶν συνομιλιῶν δὲν ἐπέμειναν ποτὲ γιὰ τὴν ἐφαρμογὴ τῶν ἄλλων διατάξεων τῶν ἀποφάσεων ὥστε νὰ παραιτηθεῖ, δηλ. ἡ Τουρκία ἀπὸ τὶς ἐδαφικές της βλέψεις στὴν Κύπρο καὶ ν' ἀποχωρήσουν οἱ 40.000 Τοῦρκοι εἰσβολεῖς ποὺ τώρα ἔχουν μετατραπεῖ σὲ στρατὸ κατοχῆς.

Μιὰ σύντομη ἀνασκόπηση τῶν τριετῶν αὐτῶν συνομιλιῶν ἀποδεικνύει πόσο μάταιες εἶναι ὅταν ὑπάρχει ἀπροθυμία ἢ ἀδυναμία ἀντιμετώπισης τοῦ κυρίου θέματος: τῆς ξένης εἰσβολῆς καὶ κατοχῆς. Οἱ διακοινοτικὲς συνομιλίες ἄρχισαν τὸν Δεκέμβριο τοῦ 1974, μὲ βάση ὁλόκληρο τὸ ψήφισμα τῶν 'Ην. 'Εθνῶν. Κάθε συνάντηση ποὺ ἔγινε ἀπὸ τότε προσέκρουσε στὴν Τουρκοκυπριακὴ ἀδιαλλαξία.

ΤΑ ΘΕΜΑΤΑ ΤΩΝ ΣΥΝΟΜΙΛΙΩΝ

1. 'Αποχώρηση τῶν ξένων στρατευμάτων: Αὐτὸ δὲν ὑπῆρξε ποτὲ θέμα ποὺ ἐνέπιπτε στὴ δικαιοδοσία τῶν διακοινοτικῶν συνομιλιῶν. Στὸ στάδιο αὐτὸ τὸ πρόβλημα ἔχει μόνο ἐλάχιστη σχέση μὲ τὶς ἑλληνοτουρκικὲς συμφωνίες τοῦ 1959, ἢ μὲ τὶς ἀγγλικὲς βάσεις. Τὰ ξένα στρατεύματα εἶναι τὰ Τουρκικά. Μόνο οἱ Τοῦρκοι μποροῦσαν νὰ διαπραγματευθοῦν γι' αὐτὸ τὸ ζήτημα.

Στὶς συνομιλίες ἡ 'Ελληνοκυπριακὴ πλευρὰ ἐπέμενε πάντα στὴν ἀποχώρηση ὅλων τῶν ξένων στρατευμάτων σύμφωνα μὲ τὰ ψηφίσματα τῶν 'Ηνωμ. 'Εθνῶν.

'Η Τουρκοκυπριακὴ πλευρὰ μίλησε ὁρισμένες φορὲς γιὰ βαθμιαία ἀποχώρηση ποὺ θὰ ὁλοκληρωνόταν μόνον ὅταν θὰ πετύχαινε ἡ τελικὴ ρύθμιση, καὶ ἐπέμενε νὰ παραμείνουν οἱ μονάδες τῆς Τουρδὺκ καὶ τῆς 'Ελδύκ.

2. 'Εδαφικὸ ζήτημα: 'Απὸ τὸν Αὔγουστο τοῦ 1974 ἡ Τουρκοκυπριακὴ πλευρὰ δὲν ἔχει κάνει καμμιὰ πρόταση, κι ἔχει ἀποφύγει κάθε συζήτηση. Μόνο στὶς δυὸ συναντήσεις **Μακαρίου— Ντεκτάς**, στὶς ἀρχὲς τοῦ 1977 ἀναφέρθηκε τὸ ποσοστὸ 32,8%. 'Αλλὰ τὸ ποσοστὸ αὐτὸ δὲν ἀναφέρθηκε ξανὰ κατὰ τὴν συνάντηση τῶν διαπραγματευτῶν τοῦ 'Απριλίου 1977, οὔτε δόθηκε κάποια ἑρμηνεία στὸ χάρτη γι' αὐτὸ τὸ ποσοστό.

'Η 'Ελληνοκυπριακὴ πλευρὰ ὑποστήριξε ἀρχικὰ τὴν ἄποψη ὅτι ἡ Κύπρος εἶναι ἑνιαία περιοχὴ καὶ ὅτι συνεπῶς ἡ δύναμη εἰσβολῆς καὶ κατοχῆς, ἡ Τουρκία, μαζὶ μὲ τοὺς Τουρκοκυπρίους, ποὺ κατέλαβαν μονομερῶς τὴν κατεχομένη περιοχὴ πρέπει νὰ κάνουν προτάσεις πάνω στὸ ἐδαφικὸ ζήτημα.

Τὸν 'Απρίλιο 1976 ἡ 'Ελληνοκυπριακὴ πλευρὰ δέχθηκε τὶς προτάσεις τοῦ Γενικοῦ Γραμματέα τῶν Η.Ε. σὰν βάση συζητήσεως καὶ τὸν 'Απρίλιο τοῦ 1977 ὑπεχώρησε ἀπὸ τὴν ἀρχική της ἄποψη — ποὺ ἦταν καὶ βάση ἀρχῶν — καὶ ὑπέβαλε ἕνα χάρτη μὲ τὴν περιοχὴ ποὺ πρότεινε γιὰ μιὰ διακοινοτικὴ διαίρεση τῆς Κύπρου.

3. 'Η ἐπιστροφὴ τῶν προσφύγων στὶς ἑστίες τους: 'Η 'Ελληνοκυπριακὴ πλευρὰ ὑποστήριξε ὅτι πρέπει νὰ γίνει δεκτὴ ἡ ἀρχὴ ποὺ θέτει ἡ ἀπόφαση τῶν 'Ην. 'Εθνῶν, δηλ. ἡ ἐπιστροφὴ ὅλων τῶν προσφύγων στὶς ἑστίες τους καὶ τῶν 'Ελληνοκυπρίων καὶ τῶν Τουρκοκυπρίων. 'Εν τούτοις ἀπὸ τὸν 'Απρίλιο 1976 ὑποχώρησε ἀπ' αὐτὴ τὴ θέση καὶ δέχθηκε ὅτι ὁ ἀριθμὸς ἐκείνων ποὺ θὰ ἐπέστρεφαν στὶς ἑστίες τους θὰ περιοριστεῖ στὴν πραγματικότητα σὲ ὅσους θὰ ἐπέστρεφαν σὲ περιοχὲς περιλαμβανόμενες στὶς προτάσεις τοῦ Γενικοῦ Γραμματέα τῶν 'Ην. 'Εθνῶν (βλ. πιὸ κάτω). 'Η Τουρκοκυπριακὴ πλευρὰ ἀρνήθηκε νὰ ἀσχοληθεῖ μὲ τὸ θέμα τῆς ἐπιστροφῆς τῶν προσφύγων ἐκτὸς ἀπὸ ἕνα ἐλάχιστο ποσοστό, καί, μὲ τὶς ἐνέργειές της κατάφερε νὰ ἐκκενώσει οὐσιαστικὰ ὁ 'Ελληνοκυπριακὸς πληθυσμὸς τὴν κατεχόμενη ζώνη παραμένουν 1989 σήμερα στὴν κατεχόμενη ζώνη.

4. Μορφὴ διακυβερνήσεως: 'Η Τουρκοκυπριακὴ πλευρὰ ζητεῖ μιὰ χαλαρὴ διζωνικὴ συνομοσπονδία στὴν ὁποία οἱ δύο ζῶνες θὰ ἐκπροσωποῦνται ἰσοδύναμα στὴν κεντρικὴ κυβέρνηση. 'Η 'Ελληνοκυπριακὴ πλευρὰ πρότεινε τὴν καντονιακὴ μορφὴ διακυβερνήσεως, ὑποχωρώντας ὅμως συνεχῶς, δέχθηκε στὴν ἀρχὴ τὴ διζωνικὴ λύση ἢ τὴ «δικοινοτική», ὅπως προτιμᾶ νὰ τὴν ὀνομάζει. 'Επιμένει μόνο στὴν ἐφαρμογὴ τοῦ διζωνικοῦ συστήματος κατὰ τέτοιο τρόπο ὥστε νὰ ἐξασφαλισθεῖ ἡ ἀκεραιότητα καὶ ἡ ἀνεξαρτησία τοῦ Κυπριακοῦ Κράτους. 'Επιμένει ἐπίσης στὴ συμμετοχὴ τῶν δύο κοινοτήτων στὴν κεντρικὴ κυβέρνηση κατὰ ποσοστὸ περίπου ἀνάλογο μὲ τὸν πληθυσμό τους.

ΟΙ ΔΙΑΔΟΧΙΚΟΙ ΓΥΡΟΙ ΤΩΝ ΣΥΝΟΜΙΛΙΩΝ

α) Διακοινοτικὲς συνομιλίες. Δεκέμβριος 1974 — Φεβρουάριος 1975. Οἱ πρῶτες ἐπίσημες διακοινοτικὲς συνομιλίες ἄρχισαν τὸν Δεκέμβριο 1974 ὕστερα ἀπὸ τὴν ἀπόφαση 3212/1-11-74 τῆς Γενικῆς Συνελεύσεως τοῦ Ο.Η.Ε.

Στὶς 10-2-1975 ἡ 'Ελληνοκυπριακὴ πλευρὰ πρότεινε ὁμοσπονδία μὲ ἰσχυρὴ κεντρικὴ κυβέρνηση καὶ ἕνα σύστημα καντονίων, ποὺ περιελάμβανε μεγάλες περιοχὲς τῆς βόρειας Κύπρου σὰν τουρκοκυπριακὰ καντόνια, μὲ κέντρα τοὺς Τουρκοκυπριακοὺς τομεῖς Λευκωσίας καὶ Κυρηνείας ἔτσι ὥστε ἡ διαίρεση σὲ καντόνια, ἀνταποκρίνεται στὶς ἀναλογίες τοῦ πληθυσμοῦ τῶν δύο κοινοτήτων.

Στὶς 13-2-1975 ἡ Τουρκοκυπριακὴ ἀπάντηση ἦταν ἡ ἀνακήρυξη τοῦ 'Ομοσπόνδου Τουρκοκυπριακοῦ κράτους, μὲ ἀποτέλεσμα νὰ διακοποῦν οἱ συνομιλίες. 'Η Κυπριακὴ κυβέρνηση προσέφυγε στὸ Συμβούλιο 'Ασφαλείας ποὺ μὲ ἀπόφασή του τῆς 12-3-1975 καταδίκασε τὴν μονομερῆ ἐνέργεια τῆς Τουρκοκυπριακῆς πλευρᾶς, καὶ ἐπαναβεβαίωσε τὴν ἀπόφαση τῆς Γενικῆς Συνελεύσεως σὰν βάση γιὰ μιὰ ρύθμιση. Ζήτησε ἐπίσης νὰ χρησιμοποιηθοῦν οἱ καλὲς ὑπηρεσίες τοῦ Γενικοῦ Γραμματέα τοῦ ΟΗΕ γιὰ τὴν ἐπανάληψη τῶν συνομιλιῶν.

β) Διακοινοτικὲς συνομιλίες, Βιέννη, 'Απρίλιος 1975 — 'Απρίλιος 1976. 1. Πρόταση τοῦ Γεν Γραμματέα: 'Ο Γεν. Γραμματέας, καὶ γιὰ νὰ παρακάμψει τὴν ἄρνηση τῆς Τουρκοκυπριακῆς πλευρᾶς νὰ συζητήσει οὐσιαστικὰ θέματα, μεταξὺ τῶν ὁποίων τὸ ἐδαφικό, καὶ γιὰ ἀνθρωπιστικοὺς λόγους, πρότεινε νὰ ἀποσυρθοῦν τὰ τουρκικὰ στρατεύματα ἀπὸ τρεῖς περιοχές, καὶ οἱ πρόσφυγες ἀπὸ αὐτὲς τὶς περιοχὲς νὰ μπορέσουν νὰ ἐπιστρέψουν στὶς ἑστίες τους, μένοντας κάτω ἀπὸ τὴν προστασία καὶ τὴν ἐγγύηση τῆς Εἰρηνευτικῆς Δυνάμεως Κύπρου τοῦ ΟΗΕ. Ἦταν ἡ περιοχὴ νοτίως τοῦ νέου δρόμου 'Αμμοχώστου, ἡ περιοχὴ Τρικώμου καὶ ἡ περιοχὴ Μόρφου. Ἔτσι μειώνονταν κατὰ 14% περίπου τὸ τμῆμα τῆς Κύπρου ποὺ κατέχονταν ἀπὸ τὰ τουρκικὰ στρατεύματα. 'Η Τουρκοκυπριακὴ πλευρὰ ἀπέρριψε τὴν πρόταση.

2. 'Ανταλλαγὴ πληθυσμῶν ὑπὸ ἐγγυήσεις. Στὴν τρίτη συνάντηση (31-7 ὡς 2-8-1975); ἔγινε συμφωνία νὰ μεταφερθοῦν στὸ βορρᾶ οἱ Τουρκοκύπριοι ποὺ εἶχαν παραμείνει σὲ μὴ κατεχόμενες περιοχὲς μὲ ἀντάλλαγμα τὴν παροχὴ ἐγγυήσεων γιὰ τοὺς 'Ελληνοκύπριους ποὺ εἶχαν παραμείνει στὴν κατεχόμενη ζώνη, ἐγγυήσεις γιὰ τὴν ἀσφάλεια καὶ τὶς περιουσίες τους, τὰ σχολεῖα, τὶς ἐκκλησίες καὶ τὸ δικαίωμα ἐπικοινωνίας τους. 'Η 'Ελληνοκυπριακὴ πλευρὰ ἐκπλήρωσε τὶς ὑποχρεώσεις της καὶ ὅλοι οἱ Τουρκοκύπριοι μεταφέρθηκαν στὸ βορρᾶ πρᾶγμα ποὺ ἰσοδυναμοῦσε μὲ δημογραφικὴ διχοτόμηση τῆς Κύπρου. 'Η Τουρκοκυπριακὴ πλευρὰ δὲν τήρησε τὴν συμφωνία καὶ συνεχίζει ὡς σήμερα τὴν τα-

● ΣΥΝΕΧΕΙΑ ΕΙΣ ΤΗΝ 4ην ΣΕΛΙΔΑ

ΘΕΑΤΡΟ ΕΡΕΥΝΑΣ
Δ. ΠΟΤΑΜΙΤΗ
ΣΚΑΠΙΝΟΣ
ΜΟΛΙΕΡΟΥ
ΜΙΟΥΖΙΚΑΛ
ΜΟΥΣΙΚΗ
ΜΙΜΗ ΠΛΕΣΣΑ
ΑΡΧΑΙΟΝ ΩΔΕΙΟΝ ΠΑΤΡΩΝ
22-23-24 ΙΟΥΛΙΟΥ

ΚΑΘΕ ΒΡΑΔΥ
ΣΤΟ ΑΒΕΡΩΦ GRAND HOTEL
ΣΤΟ
(TATIANA CLUB)
ο ΓΙΩΡΓΟΣ ΓΕΡΟΛΥΜΑΤΟΣ
'Επὶ κεφαλῆς μουσικοχορευτικοῦ συγκροτήματος μὲ τούς
ΤΩΝΗ ΒΑΒΑΤΣΙΚΟ
ΤΑΝΙΑ ΠΛΕΣΣΑ
ΝΤΙΝΑ ΚΩΝΣΤΑΝΤΙΝΟΥ
Τὸν μοντέρνο τραγουδιστὴ ΑΛΕΚΟ
Τὸ λαϊκὸ ἑρμηνευτὴ
ΔΗΜΗΤΡΗ ΞΑΠΛΑΝΤΕΡΗ
ΟΡΧΗΣΤΡΑ καὶ μουσικὴ ἐπιμέλεια
ΤΕΛΗ ΑΠΟΣΤΟΛΑΚΟΥ
ΤΗΛ. 992-102, 992-104
ΡΙΟΝ-ΠΑΤΡΑ

STO ΦΑΡΡΑΙ Ἡ
ΛΑΛΙΚΩΣΤΑ ΠΑΤΡΩΝ
ΠΑΝΗΓΥΡΙΣ
ΠΡΟΦΗΤΟΥ ΗΛΙΑ
ΤΟ ΚΕΝΤΡΟΝ
ΑΦΩΝ Ι. ΝΙΚΟΛΑΚΟΠΟΥΛΟΥ
Στὶς 19-20-21 'Ιουλίου
Τρίτη - Τετάρτη - Πέμπτη
ΘΑ ΣΑΣ ΠΑΡΟΥΣΙΑΣΗ
«ΤΟ ΧΡΥΣΟ ΚΛΑΡΙΝΟ»

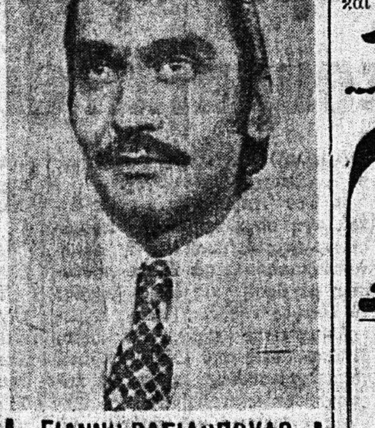

ΓΙΑΝΝΗ ΒΑΣΙΛΟΠΟΥΛΟ
μὲ τὸ συγκρότημά του
καὶ τὸν τραγουδιστὴ
ΔΗΜΗΤΡΗ ΖΑΧΟ
Στὸ Κέντρο θὰ βρῆτε
ἀρνιὰ σούβλας, κοτόπουλα, κοκορέτσι καὶ πικάντικους μεζέδες
ΜΠΥΡΑ ΦΙΑΛΗ
ΠΟΤΑ ΔΙΑΦΟΡΑ

Ἀνατολία
ἡλιοστόρ
Νέα ἀντηλιακὴ κάθετη κουρτίνα ποὺ ἀντικαθιστᾶ τὰ κάθε μορφῆς Βενέτικα Στόρια καὶ κουρτίνες γιὰ γραφεῖα, καταστήματα, ξενοδοχεῖα καὶ μοντέρνα σπίτια.
Γιὰ ἄμεση ἐξυπηρέτηση καὶ δωρεὰν καταμέτρηση τηλεφωνήσατε:
ΠΑΤΡΑ:
τηλ. 270.462
(Μαιζῶνος καὶ Γούναρη)
Χ. 'Ασημακόπουλος & Σία

ΚΛΕΙΔΙΑ Σ' ΕΝΑ ΛΕΠΤΟ
ΕΠΙΣΚΕΥΑΙ ΑΝΑΠΤΗΡΩΝ ΑΝΤΑΛΛΑΚΤΙΚΑ
ΠΑΝΤΟΣ ΤΥΠΟΥ

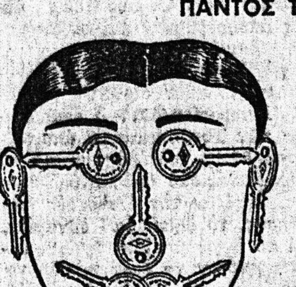

τοποθετοῦμε σοῦστες ἐξωθύρας
ΑΝ ΚΛΕΙΣΤΕΙΤΕ ΕΞΩ
Τηλεφωνήσατε 220-668
ΑΛΛΑΓΕΣ
ΣΥΝΔΥΑΣΜΩΝ
ΝΙΚ. ΣΚΟΝΔΡΑΣ
ΜΑΙΖΩΝΟΣ 70
Παραπλεύρως
ΜΟΥΣΤΑΚΗ

'Η Σχολή μας ἀνταποκρινομένη στὶς πολλαπλὲς ἀνάγκες τῆς συγχρόνου ἐκπαιδεύσεως καὶ ἐπιθυμοῦσα νὰ ἐξυπηρετήση τοὺς ὑποψηφίους 'Εκγυμναστὰς ὁδηγῶν αὐτοκινήτων, ἔθεσε εἰς λειτουργίαν τμῆμα ΕΚΓΥΜΝΑΣΤΩΝ ΟΔΗΓΩΝ ΑΥΤΟΚΙΝΗΤΩΝ, μὲ προοπτικὲς ἀφοῦ περατωθῆ τὸ ἤδη ἀνεγειρόμενον σύγχρονο κτίριον τῆς Σχολῆς μας νὰ ἐπεκταθῆ καὶ σὲ ἄλλους τομεῖς δραστηριότητος τῆς 'Εκπαιδεύσεως ποὺ ἀφοροῦν τὸ αὐτοκίνητο.
Διὰ περισσοτέρας πληροφορίας ἀπευθύνεσθε εἰς τὸν κ. Σ. Συμεωνίδην ΚΑΛΑΜΟΓΔΑΡΤΗ 18α. - ΠΑΤΡΑΙ
ΤΗΛ. (061) 321-278 καὶ 323-563.
Εἰδικὸν τμῆμα γιὰ ἀποφοίτους, Γυμνασίου καὶ Τεχνικῶν Σχολῶν (Μέσης 'Εκπαιδεύσεως).

REVLON
ΠΡΟΣΚΛΗΣΗ
'Η REVLON προσκαλεῖ τὶς 'Ελληνίδες στὴν ἐπίδειξη τοῦ νέου καλοκαιρινοῦ μακιγιὰζ
"FRESH SUMMER FACES 77„
ποὺ θὰ γίνει ἀπὸ τὴν
Mrs JENNY GEORGE
Διευθύντρια Αἰσθητικῶν 'Ελλάδος στὸ Κατάστημα
ΦΩΦΩ
ΚΟΡΙΝΘΟΥ 236 & ΕΡΜΟΥ, ΤΗΛ. 273-290
ἀπὸ 18 — 23)7)77
Οἱ 'Ελληνίδες θὰ ἔχουν τὴν εὐκαιρία νὰ ἐνημερωθοῦν γιὰ κάθε πρόβλημα ὀμορφιᾶς ποὺ τὶς ἀπασχολεῖ εἰδικὰ τὴν καλοκαιρινὴ περίοδο