ΣΗΜΕΙΩΜΑΤΑΡΙΟ

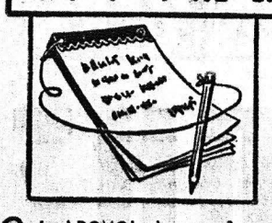

Οἱ ΔΡΟΜΟΙ ἐπειρχιακῆς πόλεως ἐσπάρθησαν ἀπὸ φύλλα σχολικῶν βιβλίων, ποὺ ἐσχίσθηκαν ἀπὸ μαθητάς, ἐπὶ τῆ λήξει τῆς μαθητικῆς περιόδου. Ἡ Ὀδύσσεια καὶ ἡ Ἰλιάξα, ἡ Ἄλγεβρα, ἡ Γεωμετρία, ἡ Φυσική καὶ —τραγική εἰρωνία — ἡ Ἀγωγὴ τοῦ πολίτου...

Ἔγραψε σχετικῶς ἕνας ἀναγνώστης: «Ἡ ἀγωμοσύνη αὐτὴ μᾶς ἄδος τῆς νεολαίας μας καὶ μάλιστα σπευδαζούσης, μὲ ἐμβάλλει εἰς σκέψεις πολὺ ἄσχημες βλέποντας μὲ τί κόπους, δαπάνες καὶ στερήσεις δίδονται αὐτὰ τὰ συγγράμματα στὴ σημερινὴ νεολαία καὶ σὰν ἀντίδοτο εὐγωμοσύνης τὸ πέταγμα—ξέσχισμά τους στοὺς δρόμους, τῶν βιβλίων. Στὰ χρόνια τὰ δικά μας, συνεχίζει ὁ ἐπιστολογράφος, ἕνα βιβλίο στοιχίζε ἕνα μερεκόμματο τοῦ πατέρα μας καὶ τὸ τιμούσαμε, εἴχαμε φιλότιμο. Αὐτὸ ποὺ δυστυχῶς λείπει ἀπὸ τὴν μερίδα (προφανῶς τῶν νέων ἐννοεῖ ὁ ἐπιστολογράφος) ποὺ ποροβάλλει στὴν ἄθλια πράξη ποὺ ἀνέφερα».

⁂

Εὐτυχῶς ποὺ ὁ ἀναγνώστης θέτει μόνος του τὰ πράγματα ὑπὸ τὴν σωστὴ τους σκοπιὰ καὶ προοπτική. Χρησιμοποιεῖ τὴν λέξη «μερίδα». Δὲν εἶναι ὁλοείδη μερινοὶ νέοι δάνδαλοι μέκροι σημείου καὶ καταστρέφουν ὅλοι τὰ βιβλία ποὺ τοὺς ἔδωσε ἐκεεὰν τὸ κράτος καὶ ποὺ ἀντιπροσωπεύουν τὸν ἱδρώτα τοῦ Ἕλληνα φορολογουμένου, ὅπως συμβαίνει νὰ εἶναι καὶ ὁ προισσότερο μεχθὼν κοσμάκης. Ὑπάρχουν καὶ νέοι ποὺ τιμοῦν καὶ σέβονται τὰ δίδακτικά τους βιβλία ὅπως ὑπῆρχαν καὶ στὴν παλιὰ ἐποχή. Ἴσως, ὅμως, σήμερα νὰ εἶναι κατὰ ἕνα ποσοστὸ λιγότερο, αὐτὸ ὅμως, δὲν σημαίνει ὅτι δὲν ἀποτελοῦν τὴν καλύτερη ἐλπίδα τοῦ ἔθνους. Οὔτε μπορεῖ νὰ σβήσει ἀπὸ τὴν μνήμη τῶν παλαιῶν τὸ ξέσπασμα τῶν νέων μετὰ τὸ τελευταῖο διαγώνισμα στὰ γυμνάσια. Πολλοί, τότε, δὲν ἔσκιζαν τὰ βιβλία τους γιατὶ τὰ ἀγόραζαν καὶ κοιτάζονταν γιὰ κάποιον ἀδελφὸ ἢ συγγενῆ ποὺ θὰ φοιτοῦσε σὲ λίγο τὴν αὐτὴ τάξη νὰ τὰ νέα ποὺ μόλις τελείωσε τὶς ἐξετάσεις του. Ἔσκιζαν ὅμως πολλοὶ νέοι τὰ γυάλινα κελυφάκια τους στοὺς τοίχους ποὺ ἀπὸ ἀσκοπεῖ ἢ κίτρινοι παρουσιάζαν τὶς ἀστεροειδεῖς κλῖσες τῆς «χρυσῆς νελάνης», ὅπως λεγόταν τὴν ἐποχὴ ἐκείνη ἡ «θλιβερὴ μελάνη πού χρησιμοποιοῦσαν οἱ μαθητὲς γιὰ νὰ γεμίζουν τὰ κελυφάκια τους καὶ νὰ γράφουν. Οἱ δάνδαλοι, λοιπόν, δὲν λείπουν ποτέ. Μόνο ποὺ ἀπὸ ἐπιτηρὴ σὲ ἐπιτηρὴ καταφεύγουν σὲ ἀνάλογα μέσα γιὰ νὰ ἐκφράσουν τὸν δανδαλισμό τους καὶ νὰ δείξουν στὴν κοινωνία ὅτι στὸ πλευρὸ μιᾶς ἐκλεκτῆς μερίδας νέων ποὺ ἔχουν συναίσθηση τῆς ἀποστολῆς τους καὶ τῶν σκοπῶν τους στὴν ζωή, ὑπάρχουν οἱ ἐπιπόλαιοι καὶ οἱ ἀσυνείδητοι ποὺ κατοικοῦν στὶς πιὸ ἄσχημες ἐκδηλώσεις μπρὸς τὰ μέσα κὰ ὁποῖα θάτοκπε νὰ τιμοῦν πολὺ σύντομα ὁπὸ τὸ κόβε τί. Καὶ ἂν σήμερα ἡ κατάσταση αὐτὴ τῶν δανδελισμῶν τοὺς τὴν μάθηση φαίνεται πιὸ ἔντονη, τοῦτο ὀφείλεται καὶ στὸ γεγονὸς ὅτι δὲν ἀντιδοῦν οὔτε οἱ καλοὶ μαθητὲς οὔτε καὶ οἱ γονεῖς ποὺ ἔλεποιν μὲ διαφορὰ τὰ βλαστάρια τους νὰ ἐπιστρέφουν δίχως τὰ βιβλία τους τὰ ὁποῖα ἔτοιφαν ἢ ἔσκισαν μετὰ τὶς ἐξετάσεις. Δὲν πρέπει, συνεπῶς, νὰ ψέγουμε μόνο τοὺς νέους ποὺ ἀπὸ ἐπιπολαιότητα ἢ ἀπὸ κακοκεφαλιὰ ἔχουν τὴν κακοκεφαλιὰ αὐτὴ διάθεση. Ἀλλὰ καὶ ποὺς μεγάλους ποὺ δὲν τοὺς ἐλέγχουν καὶ τοὺς ἀφήνουν ἀσύδοτους.

Ο ΚΑΘΗΓΗΤΗΣ τῆς γεωπονικῆς σχολῆς τοῦ πανεπιστημίου Θεσσαλονίκης κ. Γ. Τσουμῆς, σέ μιὰ ἐργασία του μέ τίτλο «Τὰ δάση τῆς Ἑλλάδος καὶ τῆς Κύπρου» τονίζει:

«Πρέπει σύντομα ἡ πατρίδα μας νὰ ἀναλάβει μιὰ μεγάλη ἱστορικὴ προσπάθεια γιὰ ἐκτεταμένες ἀναδασώσεις, διπλασιασμὸ τῶν δασῶν μας ἢ τουλάχιστο τὴν αὔξηση τους κατὰ δέκα ἑκατομμύρια στρέμματα. Κάθε χρόνος ποὺ περνᾶ ἐλαττώνει τὴν διαθέσιμη ἔκταση ποὺ μπορεῖ νὰ ἀναδασωθεῖ, γιατὶ τὸ ἀκάλυπτο ἔδαφος παρασύρεται καὶ μᾶς ὁδηγεῖ τὴν μελλοντικὴ ἀποβάσωση. Μὲ τωρινοὺς τιμὲς κόστους, περίπου τρεῖς χιλιάδες δραχμὲς κατὰ στρέμμα, γιὰ νὰ διπλασιαστοῦν τὰ δάση μας χρειάζεται μία δαπάνη 75 δισεκατομμυρίων δραχμῶν περίπου καὶ γιὰ νὰ αὐξηθοῦν κατὰ δέκα ἑκατομμύρια στρέμματα τοιάντα δισεκατομμύρια δραχμῶν. Ἡ δαπάνη εἶναι μεγάλη, ἀλλὰ μπορεῖ νὰ κλιμακωθεῖ σέ μιὰ περίοδο πολλῶν χρόνων, πρ'που 20 μέ 30. Σύμφωνα μέ πληροφορίες, στὴν Ἱσπανία, γίνεται κάτι τέτοιο καὶ κάθε χρόνο διατίθεται τὸ ἕνα ἑκατοστὸ τοῦ προϋπολογισμοῦ. Μ' αὐτὴν τὴν προϋπόθεση μιὰ τέτοια δαπάνη ἔχει σπουδαῖα δικαιολογημένη. Ἐκτὸς ἐπὶ τὰ ἄλλα πλεονεκτήματα ποὺ προσφέρουν τὰ δάση, ἡ ἐπανίδρυσή τους θὰ ἀλλάξει τὴν εἰκόνα τῆς πατρίδας μας καὶ θὰ ἔνει γιὰ ὁποτέλεσμα τὴν αὔξηση τῆς παραγωγῆς τοῦ ξύλου καὶ τὸν περιορισμὸ ἢ τὴν ἐξάλειψη τῶν εἰσαγωγῶν. Ὑπολογίζεται ὅτι πάνω ἀπὸ 9 δισεκατομμύρια δραχμὲς πρέπει νὰ ξοδεύονται κάθε χρόνο γιὰ εἰσαγωγὲς ξυλείας καὶ παρόμοιων ξύλου. Στὸ μεταξὺ ὁ ρυθμὸς τῶν ἀναδασώσεων στὴν Ἑλλάδα, πρέπει νὰ 50.000 στρέμματα τὸ χρόνο, εἶναι τελεῖως ἀνεπαρκὲς καὶ δὲν καλύπτει παρὰ τὸ ἕνα πέμπτο ἢ τὸ ἕνα ἕκτο τῶν ἐνταφιασμῶν ποὺ καταστρέφονται ἀπὸ πυρκαϊές.

⁂

Καὶ ὅμως, οἱ πυρκαγιὲς — διάβαζε οἱ ἐμπρησμοί — τῶν δασῶν συνεχίζονται. Πρὸ ἡμερῶν, μεγάλη καταστροφὴ στὴν περιοχὴ Τατοΐου καὶ Βασιλικῶν τῆς πόλεως τῶν Ἀθηνῶν. Καὶ ναὶ μὲν τὸ Σύνταγμα προνοεῖ περὶ ἀμέσου ἀναδασώσεως τῶν καμένων ποὺ ἐπλήγησαν, ἀπὸ πυρκαγιά, ἐπιβλεπομένης τῆς μετανοστῆς σὲ βοσκοτόπους ἢ οἰκόπεδα, ἀλλὰ οἱ ἐμπρησταὶ δὲν ἐξιδάσεται τὸ Σύνταγμα καὶ ἐπιβλέψουν. Ἐξ ἄλλου, δὲν ἔκαθε ποτὲ τὸ ἑλληνικὸ κοινὸν μὲ κάθε λεπτομέρεια, γιὰ τὴν σωλληψὶ ἐμπρηστῶν καὶ παραδειγματικὴ τιμωρία τοῦ, ὅπως θὰ ἦταν ὄχι ἕνα πρόστιμο ἢ μία φυλάκισις, ἀλλὰ τὰ κατεγκαστικὰ ἔργα (ὄνομα καὶ πρᾶγμα) μὲ ἐργασία ἀναδασώσεως σὲ ξεχοτόπους, μένει τοῦ διπλασίου τῆς προξενθείσης ζημίας. Γιὰ νὰ δεῖ παιμε, ἂν οἱ ἐμπρηστοὶ θὰ εὐισκαν ἀμπτιτάς. Πέσαν τούτου θὰ μποροῦσε νὰ ἐπιβλήθῃ ὑποχρεωτικὴ κοινοσία στὸν γίνοι πληθυσμὸ γιὰ τὴν ἀναδάσωση ἀκαταλληλοποιήσεις ἢν περιπτῶν ἀποκαλύψεως τοῦ δράστου ἢ τῶν δραστῶν τοῦ ἐπιπρηστοῦ. Καὶ τότε θὰ δεῖ ποιος ἂν θὰ ἐκαλύπτεντο οἱ ἐμπρησταί. Καὶ νὰ μὴν ἐκφοβοῦνται οἱ ἀνιθέται. Τέτοιο κακούργημα, τέτοιες ποινὲς θέλει.

⁂

Δυστυχῶς τὸ πρόσωπο κατασταρέφεται, ἐκτὸς ἀπὸ τὴν φωτιά, καὶ ἀπὸ τὴν λεγομένην ἀξιοποίησιν, ἀπὸ τὸ ἴδιο τὸ κράτος. Μοῦ ἀνφέρθη ὅτι, σύμφωνα μὲ μία στατιστική, ἡ Ἀμερικὴ διαστρτῖ σήμερα τὰ 70 τοῖς ἑκατὸν τοῦ δενδρικοῦ πλούτου, ὁ ὁποῖος ὑπῆρχε κατὰ τὸ ἔτος 1500 δηλ. πρὸ πέντε αἰώνων, παρ' ὅλον ὅτι κοπήθηκαν τόσες μεγαλοπόλεις. Ἐδῶ, στὴν Ἑλλάδα, εἶναι ζήτημα ἂν ἔμεινε (ἀντιστόφως) τὸ 30 τοῖς ἑκατὸ τῶν δένδρων, ποὺ ὑπῆρχον πρὸ 100 μόλις ἐτῶν. Καὶ διηγώντας τα νὰ κλαίς...

Ο ΣΥΜΠΟΛΙΤΗΣ

ΚΑΤΣΑΙΤΗΣ

ΚΟΣΤΟΥΜΙΑ ΕΤΟΙΜΑ, ΗΜΙΕΤΟΙΜΑ ΚΑΙ ΕΠΙ ΠΑΡΑΓΓΕΛΙΑ ΚΑΙ Ο,ΤΙ ΑΦΟΡΑ ΕΝΑΝ ΑΝΔΡΑ

ΣΕ ΚΑΤΑΠΛΗΚΤΙΚΕΣ ΤΙΜΕΣ

ΜΑΙΖΩΝΟΣ ΚΑΙ ΠΑΝΤΑΝΑΣΣΗΣ ΓΩΝΙΑ, ΕΝΑΝΤΙ ΔΗΜΑΡΧΙΑΣ, — ΠΑΤΡΑΙ

ΚΛΕΙΔΙΑ Σ' ΕΝΑ ΛΕΠΤΟ

ΕΠΙΣΚΕΥΑΙ ΑΝΑΠΤΗΡΩΝ ΑΝΤΑΛΛΑΚΤΙΚΑ ΠΑΝΤΟΣ ΤΥΠΟΥ

τοποθετοῦμε σούστες ἐξωθύρας

ΑΝ ΚΛΕΙΣΤΕΙΤΕ ΕΞΩ

Τηλεφωνήσατε 220-888

ΑΛΛΑΓΕΣ ΣΥΝΔΥΑΣΜΩΝ

ΝΙΚ. ΣΚΟΝΔΡΑΣ

ΜΑΙΖΩΝΟΣ 70

Παραπλεύρως ΜΟΥΣΤΑΚΗ

ΗΜΕΡΟΝΥΚΤΙΑ

ΤΕΤΑΡΤΗ

20

ΙΟΥΛΙΟΥ

Περῆλθον 201 ἡμέραι

Ὑπολείπονται 164

Σελήνη 4 ἡμερῶν

Ἀνατολὴ 6.18΄

Δύσις 8.45΄

Τοῦ Προφήτου Ἠλιοῦ

Η ΗΜΕΡΑ ΤΩΝ ΠΑΤΡΩΝ

—ο—

Ἰδιοκτήτης

ΑΝΝΑ ΧΡ. ΡΙΖΟΠΟΥΛΟΥ

Βησσαρίωνος 4, Ἀθῆναι

—ο—

Ἐκδότης—Διευθυντής

ΧΡΙΣΤΟΣ Α. ΡΙΖΟΠΟΥΛΟΣ

Τσαμαδοῦ 47

—ο—

Ἀρχισυντάκτης

ΝΙΚΟΣ ΠΟΛΙΤΗΣ

Φιλοποίμενος 18

—ο—

Προϊστάμενος Γραφείων—Τυπογραφείων

ΧΡΙΣΤΟΣ ΑΘΑΝΑΣΙΟΥ

Φιλικῶν 2

Χρονικὸν

20ὴ ΙΟΥΛΙΟΥ

1864. Προσέρχονται εἰς τὴν Ἑλληνικὴν συνέλευσιν 70 πληρεξούσιοι τῆς Ἑπτανήσου κατόπιν τῆς πραγματοποιήθείσης ἑνώσεως μὲ τὴν Ἑλλάδα.

Ο ΑΓΙΟΣ ΤΗΣ ΗΜΕΡΑΣ

Η ΜΝΗΜΗ ΠΡΟΦΗΤΟΥ ΗΛΙΟΥ ΤΟΥ ΘΕΣΒΙΤΟΥ

Κατὰ τὴν ἡμέραν ταύτην ἑορτάζεται ἡ «πυρφόρος ἀνάβασις ὡς εἰς οὐρανόν, Ἠλιοῦ τοῦ ἐν προφήταις μεγίστου». Οὗτος ἦτο υἱὸς τοῦ Σιωβάκ, ἐκ τῆς Κώμης Θεσθηνῆς (ἐν Ἀραβίᾳ), ἐκ φυλῆς τοῦ Ἀαρὼν, κατοικῶν ἐν Γαλαάδ, διότι ἡ Θεσθη, ἤτο δεσμὴ τῶν ἱερέων. Πρὸ 816 ἐτῶν ἀπὸ τῆς γεννήσεως τοῦ Χριστοῦ ὡς προφήτης ἐμφανισθεὶς ἐπὶ 25ετίαν ἐπετέλεσε μεγάλα θαύματα, κηρύσσων μετάνοιαν, ἀνοίγων καὶ κλείων τοὺς οὐρανούς, διασχίζων εἰς δύο τὸν Ἰορδάνην νεκροὺς ἀναστῶν καὶ παντοῖα τεράστια ἐπὶ τῆς γῆς ἐπιτελῶν ἐν ζήλῳ ὑπερβολικῷ. Ἀνελήφθη δὲ τέλος εἰς οὐρανοὺς ἐν πυρίνῳ ἁρματι, ρίψας τὸν μηλωτὴν εἰς τὸν μαθητὴν του Ἐλισσαῖον.

ΘΕΑΤΡΟ ΕΡΕΥΝΑΣ

Δ. ΠΟΤΑΜΙΤΗ

ΣΚΑΠΙΝΟΣ

ΜΟΛΙΕΡΟΥ

ΜΙΟΥΖΙΚΑΛ

ΜΟΥΣΙΚΗ

ΜΙΜΗ ΠΛΕΣΣΑ

ΑΡΧΑΙΟΝ ΩΔΕΙΟΝ ΠΑΤΡΩΝ

22-23-24 ΙΟΥΛΙΟΥ

Ἐπίπλα

ΠΑΝΤΟΣ ΤΥΠΟΥ ΚΑΙ ΡΥΘΜΟΥ

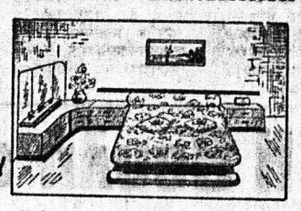

ΑΝΔΡΕΟΥ ΚΑΤΡΙΒΕΣΗ

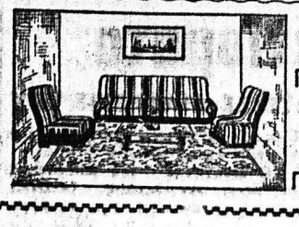

ΓΚΡΕΚΑ

Ἐκθεσις: ΓΟΥΝΑΡΗ 131-ΝΟΣΟΚΟΜΕΙΟΥ ΤΗΛΕΦ. 320-480

Ἐργαστήρια: ΠΛΑΤΕΙΑ ΟΜΟΝΟΙΑΣ 25

—Χατζηπαπαχαραλαμποπούλου εἶναι πολὺ μακρύ. Νὰ βρῆς ἕνα ἄλλο ἐπώνυμο γιὰ νὰ μπορῶ νὰ σὲ φωνάζω, ὅταν διάζωμαι!

ΤΟ ΣΤΑΥΡΟΛΕΞΟ

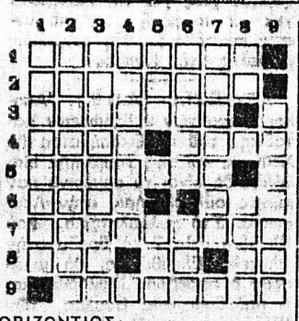

ΟΡΙΖΟΝΤΙΩΣ:

1. Κάτοικοι τμήματος τῆς Κυνουρίας.
2. Χαρτοσημαίνεται συνήθως.. ποικιλοτρόπως (γεν.).
3. Ἕνα ὑφασμάκι, ἐνάρθρως (γαλλ.).
4. Ἐξέθη ὡς σύζυγος εἰς τὸν Ὄλλαν — Ὁ πληθυντικὸς του ἀποτελεῖ τίτλον ἔργου τὸ ὁποῖον ἐτιμήθη τὸ 1977 μὲ τὸ βραβεῖον Πούλιτζερ.
5. Μία πασίγνωστος Ἀμερικανὶς στὰρ τοῦ βωβοῦ κινηματογράφου (γεν. 1899).
6. Ἐπιφανὴς Γάλλος ζωγράφος, ὁ κωμικώτερος ἀντιπρόσωπος τοῦ ἰμπρεσιονισμοῦ (1840 — 1916) — Ὁμιλίαι καὶ τὰ φύλλα ρουν.
7. Ὑπασπιστὴς τοῦ Ἀλεξ. Ὑψηλάντου, φυλακισθεὶς μαζί του εἰς τὴν Αὐστρίαν, ἐνάρθρως.
8. Ὅλα, χωρὶς νὰ πόθουν τίποτε — Ἀρχαϊκὴ πρόθεσις — Συχνὴ κατάληξις ἰαπωνικῶν ἐπωνύμων.
9. Ἕνας ἄλλοτε γνωστὸς λήστης.

ΚΑΘΕΤΩΣ:

1. Οἱ περισσότεροι Κορεάται εἶναι ὀπαδοὶ αὐτῆς τῆς θρησκείας.
2. Ἐκεῖ ἀποθηκεύονται τὰ γενήματα (καθαρ.).
3. Τὰ κατάλληλα, διὰ τοὺς πάσχοντας ἀπὸ τὰ νεφρὰ φαγητά, ἐνάρθρως (ἀντιστρ.).
4. Ἔντομα, θυμίζοντα τάξιν ἀργοσχόλων.
5. Ἡ γραφὴ τοῦ 806 — Ἀποτελεῖται ἀπὸ ἐπιχειρηματίες (ἀρχικά).
6. Ἕνα τέτοιο πρόσωπο δείχνει φρασκάδα (δημοτ.) — Νοχελὴς πρᾶκτακτιμή.
7. Ἐρυθρὰ χρωστικὴ οὐσία δι' Ἱστολογικὰς ἐρεύνας (αἰτ.).
8. Δύο σύμφωνα ὅμοια — Κρυτὰ στὸ βιβλίο ἔχει... πολλὰ βιβλία.
9. Δυσκολογιάτρευτη εἶναι, συνήθως, κάθε νεύρωσις.

Η ΛΥΣΙΣ εἰς τὴν 7ην σελίδα

ΕΡΩΤΗΣΕΙΣ

1. Τί εἶναι νευρεφωνία;
2. Τί καλεῖται περιαύγασις;
3. Τί καλεῖται ἰσόδρομος;

ΑΠΑΝΤΗΣΕΙΣ εἰς τὴν 7ην σελ.

ΠΡΟΒΛΗΜΑ

Σὲ πρωτάθλημα τέννις ἔγιναν 136 συναντήσεις. Ἂν κάθε ἕνας ἀθλητὴς συναντήθηκε μιὰ φορὰ μὲ τοὺς ἄλλους, πόσοι ἀθλητὲς πῆραν μέρος στοὺς ἀγῶνες;

Η ΛΥΣΙΣ εἰς τὴν 7ην σελ.

Φιλοσοφία

Ὁ φόβος πηγάζει πάντοτε ἀπὸ τὴν ἀμάθεια.

ΕΜΕΡΣΟΝ

Χιοῦμορ

Δυὸ ἀνεκδιήγητοι τερατολόγοι ὁ Πίπης κι ὁ Μίμης ταξιδεύουν μαζί, πηγαίνοντας στὴν Κέρκυρα.

Σὲ μιὰ στιγμὴ ὁ Πίπης γυρίζει καὶ λέει στὸ Μίμη:

—Ξέρεις, τί πλούσια ἐπιχείρηση εἶναι αὐτὴ στὴν ὁποία δουλεύω;

Ὁ Μίμης χαμογελάει καὶ τοῦ ἀπαντᾶ:

—Μὴν τὰ παραλές, Πίπη. Δὲν μπορεῖ νὰ εἶναι πλουσιώτερη ἀπὸ τὴ δική μου.

—Σὲ γελάσανε, φίλε μου! Ὁ οἶκος ποὺ ἀντιπροσωπεύω, πνίνεται στὴ δουλειά. Γιὰ νὰ φανταρθῆς τί γίνεται ἀρῦ λέω τοῦτο μονάχα: πῶς ἐοδεύουμε δέκα χιλιάδες δραχμὲς τὴν ἡμέρα γιὰ μελάνη.

—Σπουδαία τὰ λάνανα, ἀπαντάει ὁ Πίπης. Ἐμεῖς κάνουμε οἰκονομία δέκα χιλιάδες δραχμὲς μελάνη, γιατὶ δὲν βάζουμε στὴν ἀλληλογραφία μας κόμματα!

Θ.Σ

ΦΩΤΟΤΣΙΓΚΟΓΡΑΦΕΙΟ

κλισσε παντος τυπου σε τιμη γνωριμιας

ΠΑΤΡΑΙ

τηλ. 223.296

αγ. ανδρεου 55 (εντος στοας)

Θ. ΣΠΥΡΟΠΟΥΛΟΣ

ὁ Στίχος

ΔΕΚΑΕΞΑΦΥΛΛΗ ΜΑΡΓΑΡΙΤΑ

Ἔμοσθε πιά, ἡ καρδιά της,
νὰ μὴ μετρᾶ,
τὴ μέρα στὸ στιμόνι
καὶ μονότονη ἡ ὥρα της περνᾶ,
πάνω στὸ βράχο,
λησμονημένη, πάντα μόνη...
Γιατὶ ἡ ἀνοιξη,
τόσο λίγο νὰ κρατᾶ;
Κι' ἡ νύχτα ποὺ δὲν προχωρᾶ,
ἀπ' τῆς ψυχῆς της τὴν φωτιά,
νὰ ζητᾶ, τάχα, ποιὰ λύτρα;
ὀπ' τὴν μονειρική, τὴν τσακισμένη
δεκαεξάφυλλη μαργαρίτα;

ΜΑΡΙΑ ΣΑΛΙΒΕΡΟΥ

ΙΑΤΡΟΙ-ΚΛΙΝΙΚΑΙ

ΑΘ. ΠΑΠΑΔΗΜΗΤΡΙΟΥ
Νευρολόγος — Ψυχίατρος
Πατρέως — Μαιζώνος 100, τηλ 272-058.

ΚΩΝ. Χ. ΓΑΛΑΡΙΩΤΗΣ
ΕΙΔΙΚΟΣ ΠΝΕΥΜΟΝΟΛΟΓΟΣ — ΠΑΘΟΛΟΓΟΣ
Διδάκτωρ τῆς Ἰατρικῆς Σχολῆς τοῦ Πανεπιστημίου Ἀθηνῶν, δέχεται εἰς τὸ ἐπὶ τῆς ὁδοῦ Γεροκωστοπούλου — Κανακάρη 143, τηλέφ. 271-322, ἰατρεῖον του καὶ οἰκίας: 220-291. Δι' ἀναπνευστικὸν βρογχολογικὸν καὶ ἀλλεργιτικὸν ἔλεγχον τῶν πνευμόνων ἐπὶ συνεντεύξει, τηλ. 222-161.

ΙΩΑΝΝΗΣ ΠΑΠΑΔΟΠΟΥΛΟΣ
Ἰατρὸς Μικροβιολόγος
ΜΕΛΑΝΙΑ ΚΩΝΣΤΑΝΤΙΝΙΔΟΥ—ΠΑΠΑΔΟΠΟΥΛΟΥ, Εἰδικὴ Παθολόγος, δέχονται εἰς τὰ Ἰατρεῖα των ὁδὸς Κορίνθου 301—303 καὶ Παντανάσσης τηλ. 275-836 καὶ 278-019.

ΠΑΝ. ΚΑΡΑΧΑΛΙΟΣ
Εἰδικὸς Παθολόγος
Τέως ἐπιμελητὴς Διευθύνων Ἰατρὸς τῆς Παθολογικῆς κλινικῆς τοῦ Γεν. Κρατικοῦ Νοσοκομείου, δέχεται εἰς τὸ Ἰατρεῖον του Κορίνθου - Ἑρμοῦ 56 Α' δροφος τηλ 277—181 (Πάτραι) καὶ 429—245 (Ρίον).

Dr ΣΠΥΡΟΣ Β. ΣΥΡΙΜΠΕΗΣ
Καρδιολόγος
Διευθυντὴς Γενικοῦ Νοσοκομείου Πατρῶν. Δέχεται ἐπὶ συνεντεύξει, Κολοκοτρώνη 34, τηλ. 222-323 καὶ 325-547.

ΓΕΩΡΓΙΟΣ ΣΚΟΥΡΑΣ
Ἰατρὸς
Ἐγκατασταθεὶς ἐν Πάτραις δέχεται καθ' ἑκάστην εἰς τὸ Ἰατρεῖον του Στ. Βουλγάρεως 1 (ἄνωθεν φαρμακείου, πλατεῖα Βουΐ) τηλ. 321-294 καὶ οἰκίας 322-666.

ΑΛΕΚΟΣ ΜΑΡΑΣΑΗΣ
Μαιευτὴρ Χειρουργὸς
Δέχεται εἰς τὴν κλινικήν του Μαιζώνος 3, τηλ. 275-141 καὶ 277-690.

ΔΗΜΗΤΡ. Γ. ΠΑΠΑΛΑΜΠΡΟΥ
ΠΑΙΔΙΑΤΡΟΣ
Κερίνδου — Παντανάσσης 48, τηλ. 222-091. Δέχεται 11.30—1 καὶ 5.30—8.30. Πλὴν ἀπογεύματος Σαββάτου.

ΒΑΣΩ ΧΡ. ΚΟΥΛΗ
ΙΑΤΡΟΣ — ΜΙΚΡΟΒΙΟΛΟΓΟΣ
Ἐργαστήριον Μικροβιολογίας — Βιοχημείας — Αἱματολογίας — Παρασιτολογίας, Κανακάρη 143 — Γεροκωστοπούλου, τηλ. 221-902 καὶ οἰκίας: 272-316.

ΧΑΡΙΛΑΟΣ Μ. ΤΣΑΒΑΛΑΣ
Χειρουργὸς Ὀφθαλμίατρος
Δέχεται εἰς τὴν κλινικήν του γωνία Ἁγίου Νικολάου — Ρήγα Φεραίου, τηλ. 273-632.

ΔΗΜ. ΧΡΙΣΤΟΠΟΥΛΟΣ
Ὀδοντίατρος
Δέχεται Κορίνθου καὶ Φιλοποίμενος 39-41, τηλ. 274-106, Πάτραι.

ΔΗΜ. ΘΑΣ. ΝΑΣΙΟΠΟΥΛΟΣ
Ἰατρὸς ἀκτινολόγος—ραδιολόγος
Δέχεται Κολοκοτρώνη 16—18, πλατεῖα Ὄλγας, παραπλεύρως Α' Ἀστυνομικοῦ τμήματος. Τηλ 221-220 καὶ οἰκίας 321-065 καὶ 429-093. Διατίθεται φορητὸν μηχάνημα.

ΧΡ. Κ. ΖΑΦΕΙΡΟΠΟΥΛΟΣ
Ἰατρὸς Μικροβιολόγος
Διδάκτωρ Ἰατρικῆς Σχολῆς Πανεπιστημίου Ἀθηνῶν
Δέχεται 7—1.30 π.μ. καὶ 5—8.30 μ.μ. καθημερινῶς, πλὴν ἀπογεύματος Σαββάτου. Ἑρμοῦ — Κορίνθου 230, τηλ. 222-589 καὶ οἰκίας 324-509.

Α. ΔΑΣΚΑΛΟΘΑΝΑΣΗΣ
Μαιευτὴρ — Χειρουργὸς
Δέχεται στὴν κλινικήν του Καραϊσκάκη 132 τηλέφωνα: 277—266 275-201, 275-202, ὧραι Ἰατρείου 6—8.30 μ.μ. πλὴν Σαββάτου καὶ πρωϊνὲς ὧρες ἐπὶ συνεντεύξει (ραντεβοῦ).

ΙΦ. ΝΙΚΟΛΑΙΔΟΥ — ΚΕΚΚΑ
Ἰατρὸς — Μικροβιολόγος
Κορίνθου 275 καὶ Ἑρμοῦ τηλ 276-101, τηλ. οἰκίας 279-139.

ΚΩΣΤΑΣ Η. ΚΥΡΙΟΠΟΥΛΟΣ
Χειρουργὸς Ὀδοντίατρος
Δέχεται εἰς τὸ Ἰατρεῖον του Καναβάρη 159—161, 2ος δροφος, τηλ. 220-514 ἀπὸ 8—1 καὶ 5—9 μ.μ. καθημερινῶς.

ΚΩΣΤΑΣ Η. ΚΥΡΙΟΠΟΥΛΟΣ
Χειρουργὸς Ὀδοντίατρος
Δέχεται καθημερινῶς 9—1 π.μ. καὶ 5—9 μ.μ. ἐπὶ τῆς ὁδοῦ Καναβάρη 159—161, τηλ. 220-514.

ΑΠ. Σ. ΑΠΟΣΤΟΛΟΠΟΥΛΟΣ
Ἰατρὸς
Ἀκτινολόγος — ραδιολόγος
Πλατεῖα Γεωργίου 27 (ἄνω μέρος), τηλ. 272—880 καὶ οἰκίας 274—818, Πάτραι.

Γ. Ι. ΠΑΠΑΤΣΩΡΗΣ
Χειρουργὸς — Οὐρολόγος
Δέχεται καθ' ἑκάστην εἰς τὸ Ἰατρεῖον του ἐπὶ τῆς ὁδοῦ Κορίνθου 251, τηλ. 275—432, ὧραι 11—1 καὶ 7—8.30΄ μ.μ., τηλ οἰκίας: 277—778.

ΝΙΚΗ ΜΗΤΡΟΠΟΥΛΟΥ — ΒΑΣ. ΛΕΙΑΔΟΥ
Χειρουργὸς — Ὀδοντίατρος
Ἐπανελθοῦσα ἐκ τοῦ ἐπιστημονικοῦ ταξιδίου της δέχεται ὡς καὶ πρότερον εἰς τὸ Ἰατρεῖον της Κερίνθου — Παντανάσσης 50, τηλ. 274-124 καὶ 274-123.

ΣΟΦΙΑ ΗΛ. ΓΕΩΡΓΙΟΥ
Ἰατρὸς μικροβιολόγος
Δέχεται Ἁγίου Νικολάου 58 τηλ. 221-383.

Dr ΓΡΗΓ. ΣΟΛΩΜΟΣ
Ὀρθοπεδικὸς Χειρουργὸς
Διδάκτωρ Πανεπιστημίου Ἀθηνῶν. Ἡ κλινική του ἐπὶ τῆς ὁδοῦ Ἑρμοῦ 76, τηλ. Ἰατρεῖου 275-610, ἀσθενῶν 278-570.

Dr ΧΡ. ΟΙΚΟΝΟΜΟΠΟΥΛΟΣ
Κυτταρολόγος - Παθολογοανατόμος
Διευθυντὴς Ἐργαστηρίου Νοσοκομείου Πατρῶν PAP—TEST, Προσδιορισμὸς Ὠωρηξίας. Πλ. Γεωργίου 11 καὶ Μαιζώνος, τηλ: 272—972.

ΚΩΝ. ΟΙΚΟΝΟΜΟΠΟΥΛΟΣ
ΟΦΘΑΛΜΙΑΤΡΟΣ
Δέχεται καθ' ἑκάστην ἐπὶ τῆς ὁδοῦ Κανάρη 5, τηλ. 323—747, ἐκτὸς ἀπογεύματος Τετάρτης καὶ Σαββάτου.

Dr Κ. Π. ΠΑΝΑΓΟΠΟΥΛΟΣ
Παιδίατρος
Διδάκτωρ Πανεπιστημίου MONTPELLIER. Δέχεται μὲ ραντεβοῦ Ρήγα Φεραίου 50, ἐκτὸς ἀπὸ τὰ ἀπογεύματα τῆς Πέμπτης καὶ τοῦ Σαββάτου. Τηλ. 278-415.

Dr ΧΡΗΣΤΟΣ ΙΩ. ΚΑΟΥΚΙΝΑΣ
ΕΙΔΙΚΟΣ ΠΑΘΟΛΟΓΟΣ
Πανεπιστημίου ΜΟΝΠΕΛΛΙΕ (Γαλλίας), ἐγκατασταθεὶς εἰς Πάτρας δέχεται εἰς τὸ Ἰατρεῖον του Κορίνθου 245-249 τηλ. 222-744 καθημερινῶς 9 π.μ. — 1.30 μ.μ. καὶ 7.30 — 9 μ.μ. Διεύθυνσις οἰκίας Καποδιστρίου