Ἐπιμέλεια ΘΑΝΑΣΗ ΓΚΟΒΑ

ΑΧΑΪΚΑ καὶ ΑΛΛΑ

ΑΡΚΕΤΟΙ ΝΕΟΕΛΛΗΝΕΣ ἀφοῦ ἐξασφάλισαν τὴν ἐ- ξή τους μὲ πανάκριβα αὐτοκίνητα, ἀπεφάσισαν ἐπὶ τέλους φτιάξουν καὶ τοὺς χώρους ποὺ κατοικοῦνε. — Κάποιοι ἀπ' ς, στερούμενοι γνώσεων καὶ γούστου ἄρχισαν νὰ ψάχνουν κατάλληλους ἀνθρώπους ποὺ θὰ μποροῦσαν νὰ βάλουν ἕνα στὸν ἐσωτερικὸ διάκοσμο. — Καὶ βέβαια τὸ ἀποτέλεσμα εἶναι ὑποφερτὸ καὶ ἄλλοτε κωμικοτραγικό! * ΥΠΑΡ- ΜΙΑ ΚΑΤΗΓΟΡΙΑ ΚΑΠΝΙΣΤΩΝ ποὺ ἐν ἀντιθέσει τὸν κύριον ὄγκον τῶν συναδέλφων τους, ἀλλάζουν μάρκα ρων κάθε τρεῖς καὶ λίγο. — Καὶ ὁπωσδήποτε δὲν παραλεί νὰ δοκιμάσουν τὸ χαρμάνι κάθε καινούργιας μάρκας. — Οἱ δίδουν κάποιαν ἐξήγηση. — Ὅτι δηλαδὴ ἐπωφελοῦνται τὸ καινούργιο χαρμάνι ποὺ τὸν πρῶτο καιρὸ εἶναι καλὸ χά- διαφημίσεως. — Εἶναι ὅμως αὐτό; — Ἢ πρόκειται γιὰ χα ριστικὸ δεῖγμα ἐπιπολαιότητος; — Ὑπάρχει καὶ μιὰ εὐνο- ἐκδοχή. — Ὅτι δηλαδὴ πρόκειται γιὰ τοὺς αἰωνίους ἡσύχους ἐραστὰς τῶν καινούργιων πραγμάτων. — Ποὺ περίσταση ἐπιζητοῦν τὴ φυγὴ ἀπὸ τὴ ρουτίνα.

Παρανοϊκοί;

ΦΩΝΑΖΟΥΜΕ καμμιὰ φορὰ γιὰ τὴν ἐπιπολαιότητα καὶ τὸ ἀμετανόητον τῶν ὁδηγῶν διαφόρων ὀχημάτων.

Τῶν ὁδηγῶν ἐκείνων ποὺ τὸ πάθημα δὲν τοὺς γίνεται μάθημα, ὑπάρχει ὅμως καὶ κάποια ἐξήγηση ἐλαφρυντικὸν ἂν θέλετε τῶν ἀνθρώπων ἐκείνων ποὺ ἔστω καὶ ἂν ἔχουν πάθη φέρονται ἐπάνω στὸ τιμόνι, σὰν νὰ μὴν εἶχαν ποτὲ αὐτὴ τὴν ὀδυνηρὴ ἐμπειρία. Εἶναι ἁπλούστατα ὁ ἐπιούσιος ποὺ πρέπει νὰ κερδηθῆ καὶ ποὺ δὲν ἀφήνει περιθώρια ἐκλογῆς.

Τί νὰ ποῦμε ὅμως γιὰ μερικοὺς νεαροὺς ποὺ τὸν καλπασμὸ τῆς ἡλικίας των (διὰ τοῦ μοτοσακὸ) δὲν ἀνακόπτει τὸ ὅτι ἔχουν πολλὲς φορὲς δεῖ τὸ χάρο μὲ τὰ μάτια τους;

Εἶναι ἢ δὲν εἶναι αὐτὸ τὸ ἄκρον ἄωτον τῆς ἐλλείψεως μυαλοῦ ἢ ἕνα εἶδος παράνοιας;

Φθηνότερα ...«νεφρὰ»

ΣΕ ΠΡΟΣΦΑΦΗ τελετὴ ἐγκαινίων σὲ νοσοκομεῖο τοῦ Ἰσραήλ, ὁ καθηγητὴς κ. Ντορὸν ἀνήγγειλε τὴν ἐφαρμογὴ κατ' οἶκον θεραπείας τῶν ἀσθενειῶν μὲ δανεισμὸ τεχνητοῦ νεφροῦ.

Τὸ κόστος γιὰ τὴν ἐφαρμογὴ αὐτοῦ τοῦ προγράμματος ἔχουν ἀναλάβη ἀπὸ κοινοῦ τὸ Ἵδρυμα καὶ ἡ κυβέρνηση. Ἡ κατ' οἶκον αἱμοδιύλυση διὰ τεχνητοῦ νεφροῦ στοιχίζει λιγώτερο ἀπὸ τὸ ἥμισυ τοῦ κόστους τοῦ νοσοκομείου (ἔχει ὑπολογισθῆ ὅτι γιὰ κάθε ἀσθενῆ τὸ ἐτήσιο κόστος θεραπείας εἶναι 300.000 δραχμές). Ἐνῶ μὲ τὴ συσκευὴ στὸ σπίτι ἡ δαπάνη φθάνει μόνο σὲ 120.000 δραχμές.

Ο ΑΡΙΘΜΟΣ τῶν ἀσθενῶν τῶν ὁποίων ἡ ζωὴ ἐξαρτᾶται ἀπὸ τὴ συσκευὴ τεχνητοῦ νεφροῦ, ἦταν στὸ Ἰσραὴλ 375 γιὰ τὸ 1975 καὶ 462 γιὰ τὸ 1976, ἐδήλωσε ὁ κ. Ντορὸν ποὺ πρόσθεσε ὅτι ὑπάρχει αὔξηση κατὰ 100 ἀσθενεῖς ἐτησίως.

Ἀνάλογη εἶναι ἡ αὔξηση καὶ στὰ ἄλλα μέρη τοῦ κόσμου.

Ἡ γοητεία τοῦ «χακὶ»

ΑΝΑΜΦΙΣΒΗΤΗΤΗ ἡ προτίμηση σημαντικῆς κατηγορίας γυναικῶν γιὰ γαμπροὺς στρατιωτικούς. Προτίμηση παλαιοτάτη καὶ εὐνόητη ἀφοῦ τὸ σφρῖγος καὶ ἡ λεβεντιὰ εἶναι ἂς ποῦμε, κατὰ τεκμήριον περισσότερον ἐγγυημένα γιὰ νεαροὺς ἀξιωματικοὺς (καὶ ὑπαξιωματικοὺς) μαζὶ βέβαια μὲ τὴν ἰδιαίτερη γοητεία τῆς στολῆς.

Συνεπῶς δὲν εἶναι περίεργον ὅτι γραφεῖον συνοικεσίων στὴν Ἀθήνα ἐδημοσίευσε τὴν ἀκόλουθη μικρὴ ἀγγελία:

«Ζητοῦνται ἀξιωματικοὶ καὶ ὑπαξιωματικοὶ ἁπάντων τῶν ὅπλων διὰ γάμους μὲ δεσποινίδας».

Τὸ μόνον περίεργον εἶναι πῶς καθυστέρησε τόσο μιὰ τέτοια ἀγγελία.

ΠΡΩΙΝΟ ΧΑΜΟΓΕΛΟ

Ἐκείνη - Ἐκεῖνος

Α ΓΙΑΤΡΟΣ ψυχαναλύτρια ρη στὴν κοινωνικὴ ψυχολογία τὴ γνώμη ὅτι ἡ χειραφέτηση τῆς γυναίκας, εἶναι μᾶλλον ὅστης ἀτομικοῦ καὶ ἰδιωτι- τῆρος καὶ δὲν προσφέρει καμμιὰ ἀ- θεσιότητες. Νὰ τί λέει «Ἡ ἀληθινὴ χειραφέτη- μόνο τῆς ἐργάτριας ποὺ ίζεται γιὰ τὴν ἀνεξάρτησια τῶν γυναικῶν προσφέροντας ἀξίες τῆς ἀξίες, δηλαδὴ μιὰ στικὴ πολιτιστικὴ θέση...». ἄνδρας ἢ κρατάει τὴν παραδοσιακὴ συμπεριφορὰ τοῦ ἀο- καὶ τὴν χρησιμοποιεῖ σὰν τῆς κοινωνικῆς καὶ ἀτομι- τοῦ ὑποστάσεως, καὶ ἐξασκεῖ τεία του γιὰ νὰ προσελκύ- τὶς γυναῖκες στοὺς πολιτικοὺς ς ἢ πάλι τὸ συζητάει τὸ θέ ὅταν κυρίως εἶναι νέος στὴν καὶ εἶναι ἐκεῖνος ποὺ ἀλη- θάει τὴ γυναίκα νὰ χει- τηθῆ.

ἀρσενικὸς μπαίνει σὲ κρίση ἡ στιγμὴ ποὺ παύει νὰ νοιώ- ὑπεροχος. Καὶ παύει νὰ νοιώ- ὑπεροχος ὅταν κάνει πράγμα- δὲν ἔκανε ἀπὸ πάντα, ποὺ ἀνέκαθεν νὰ κάνει. Τὸ ἀρσενικὸς εἶναι ἕνας ρό- ἕνας ψυχολόγος καὶ ἐ- τὴν ἡμέρα ποὺ ἡ γυ- τοῦ λέει: «Βαρέθηκα νὰ πλένω τὶς κάλτσες σου». μπαίνει σὲ κρίση. Τότε εἰ- κλονίζεται ἡ σιγουριά. Ὁ καινούργιος ἄνδρας δὲν ἀκόμη. Στὴν πολιτικὴ με τὴν πολιτικοποίη- γυναίκα γιὰ τοὺς δικοὺς σκοπούς. Στὴν ἰδιωτικὴ τους μεταχειρίζεται τὴ χειραφε γυναίκα, ἂν δὲν τὸν βά- σὲ μπελάδες. Καὶ οἱ νέοι ἰ- εἶναι ἐπιθετικοί, ἐχθρι- ἀπέναντι στὶς ἐπιδιώξεις τῆς ίκας. Τὶς φοβοῦνται. Καὶ αὐτὸ μεταφράζεται σὲ σεξουαλικὲς σχέσεις πολὺ βραχύχρονες καὶ περιστασιακές.

Ἡ μάχη γιὰ τὸν καινούργιο ἄνδρα λέει ἕνας δημοσιογράφος, εἶναι μιὰ μάχη ποὺ γίνεται περισσότερο στὸ ἰδεολογικὸ πεδίο. Ἐνῶ ἡ πραγματικότητα εἶναι μᾶλλον ἀποθαρρυντική... Προσπαθοῦμε νὰ φτιάξουμε ἕνα ὑπόδειγμα ἀνδρὸς ἰσορροπημένου, ὄχι ἐπιθετικοῦ, ὄχι νευρωτικοῦ. Ἔτσι λοιπόν, ἀνάμεσα στὶς παραδοσιακὲς ἀξίες καὶ στὰ νέα αἰτήματα τῆς γυναίκας, ὁ ἄνδρας βρίσκεται ὅλο καὶ πιὸ πολὺ σὲ σύγχυση.

Ὅποιος δὲν θέλει νὰ τὸ συζητήση τὸ θέμα (καὶ συνήθως εἶναι αὐτοὶ ποὺ τὸ χρειάζονται περισσότερο) ἀντιδρᾶ μὲ τὴν κατάπίεση καταθλίβοντας καὶ τὸν ἑαυτό του καὶ τὴ σύντροφό του ἢ κλείνεται στὸν ἑαυτό του.

Ὅμως, οἱ πιὸ νέοι ζοῦν τὴν κρίση τους κατὰ βάθος καὶ γι' αὐτὸ ἴσως τὴν ὑπερνικοῦν καὶ βγαίνουν διαφορετικοὶ ἀπ' αὐτήν.

Χαρακτηριστικὸ εἶναι τὸ ἐρώτημα ἑνὸς νεαροῦ παντρεμένου ποὺ ὅταν ἡ γυναίκα του θυμώνει καὶ φωνάζει, παίρνει στὸ τηλέφωνο τὸν ψυχίατρο καὶ ρωτάει: «Πές μου τί πρέπει νὰ κάνω; Νὰ τῆς ρίξω καμμιὰ σφαλιάρα σὰν ἄνδρας ἢ νὰ πιάσω καὶ νὰ πλύνω τὰ πιάτα; Τί θὰ τῆς ἄρεσε περισσότερο τέλος πάντων;».

Πάντως, τὸ ὅτι αὐτὸς ὁ φίλος ρωτάει γιὰ τὸ τί θὰ ἄρεσε στὴ γυναίκα του, εἶναι κι' αὐτὸ μιὰ κατάκτησή της.

ΠΑΝ

«Η ΗΜΕΡΑ» ΠΡΟ 30 ΕΤΩΝ

Οἱ γείτονες δὲν δέχονται τὴν Βαλκανικὴ Ἐπιτροπὴ

ΝΔΙΝΟΝ. Τὸ Ρώυτερ πληροφορεῖται ἀπὸ τὸ Βελιγράδι ἀπεστάλη εἰς τὴν ἐπιτροπὴν τοῦ ΟΗΕ, διακοίνωση Γιουγκοσλαβικῆς κυβερνή- ς, ἀρνουμένης νὰ ἐπιτρέψη τὴν ὑποεπιτροπὴν ἐρεύνης εἴσοδον εἰς τὸ σερβικὸν ἔδαφος καὶ τὴν διενέργειαν ἀνακρίσεων ἐπὶ τῶν ἑλληνικῶν παραπόνων διὰ τὰ μεθοριακὰ ἐπεισόδια. Διὰ τῆς ἐν λόγω διακοινώσεως δηλοῦται τελικῶς ὅτι ὅλοι οἱ βαλκανικοὶ γείτονες τῆς Ἑλλάδος καλοῦν τὴν ὑποεπιτροπὴν νὰ ἀπομακρυνθῆ ἐκεῖθεν.

ἐπιχειρήσεις

ΘΗΝΑΙ. Νέαι ἐπιθέσεις ἀν- τῶν ἐξεδηλώθησαν εἰς Θεσσαλίαν καὶ Δυτικὴν Μακεδονίαν. λαγξ αὐτοκινήτων τοῦ στρατοῦ ἐνέπεσεν εἰς ἐνέδραν καὶ διε- Ὑπάρχουν 35 νεκροὶ με- τῶν ὁποίων καὶ δύο Ἄγ- πολῖται προσεγγίσαντες τὰ ἰδιωτικὰ των αὐτοκίνητα.

μαρτυρία

ΛΟΝΔΙΝΟΝ. Ὁ Σύνδεσμος τὴν δημοκρατίαν εἰς τὴν λάδα μετέβη εἰς τὴν ἑλληνι- πρεσβείαν καὶ ἐπέδωσε δια- τυρίαν διὰ τὰς ἐκτελέσεις, ρίας καὶ ἄλλας διώξεις τῶν ήνων δημοκρατῶν.

Ὁ κ. Μπλοὺμ

ΠΑΡΙΣΙΟΙ. Ὁ ἡγέτης τῶν Γάλλων Σοσιαλιστῶν, Λεὸν Μπλοὺμ κατηγορεῖ τὴν Ἑλληνικὴν κυβέρνησιν ὡς ὑπεύθυνον τοῦ ἐμφυλίου πολέμου, καὶ προτείνει διενέργειαν ἐκλογῶν καὶ γενικὴν ἀμνηστείαν.

Τὰς ἐπανέλαβε

ΣΟΦΙΑ. Ὁ πρόεδρος τῆς Βουλγαρικῆς κυβερνήσεως κ. Γκεόργκυ Δημητρώφ ἐπανέλαβε τὰς ἐδαφικὰς ἀξιώσεις τῆς Βουλγαρίας ἐπὶ τῆς Δυτικῆς Θράκης καὶ τοῦ λιμένος τῆς Ἀλεξανδρουπόλεως.

ΠΑΠΑΔΟΠΟΥΛΟΣ
ΑΝΔΡΙΚΑ
Κοστούμια
Μοντγκόμερυ
Τζάκετ
Πλευτά
Ὑποκάμισα
Καὶ ὅ,τι θελήση ὁ ἄνδρας
σὲ τιμὲς καταπληκτικὲς
Ἐπισκεφθῆτε μας
ΚΟΡΙΝΘΟΥ 251
γιὰ νὰ πεισθῆτε

ΜΑΡΜΑΡΑ ΙΩΑΝΝΙΝΩΝ
ΣΕ ΠΛΑΚΕΣ ΛΕΥΚΑ & ΧΡΩΜΑΤΙΣΤΑ ΠΑΡΟΔΟΤΕΑ ΣΤΗΝ ΟΙΚΟΔΟΜΗ ΚΑΙ ΣΕ ΤΙΜΕΣ ΕΡΓΟΣΤΑΣΙΟΥ
ΓΕΝΙΚΟΙ ΑΝΤΙΠΡΟΣΩΠΟΙ ΠΕΛΟΠΟΝΝΗΣΟΥ
ΚΩΣΤ. ΒΑΣΙΛΕΙΟΥ
ΑΝΔΡ. ΚΑΡΑΠΑΝΑΓΙΩΤΗΣ
ΦΙΛΟΠΟΙΜΕΝΟΣ 58 —
ΚΑΡΑ·Ι·ΣΚΑΚΗ
ΗΜΙΟΡΟΦΟΣ
ΤΗΛΕΦ. 222-150

ΝΕΑ ΤΕΧΝΙΚΗ ΜΕΤΑΦΟΡΑΤ

Αὐτόματη ἀποθήκη γιὰ 5.000 ἐνδύματα

ΜΕ ΗΛΕΚΤΡΟΝΙΚΟ ΥΠΟΛΟΓΙΣΤΗ

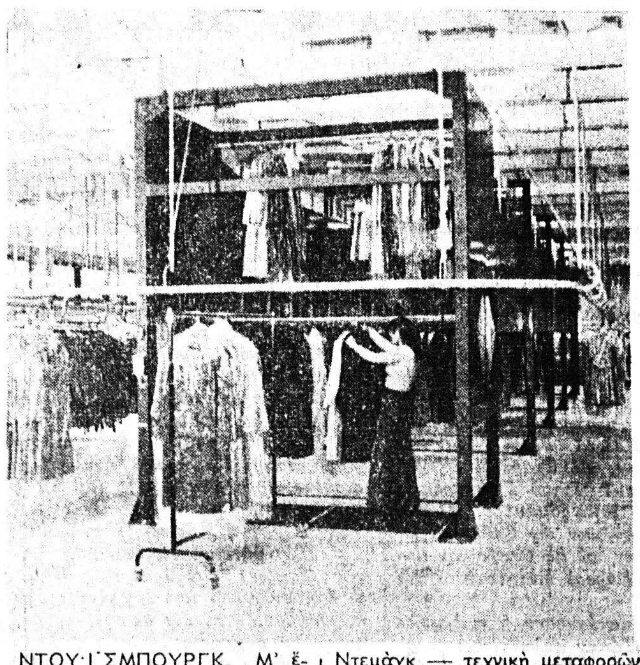

ΝΤΟΥ·Ι·ΣΜΠΟΥΡΓΚ. Μ' ἕναν μικρὸ ἠλεκτρονικὸ ὑπολογιστὴ ποὺ εἶναι προσαρμοσμένος ἐσωτερικῶς, εἶναι δυνατὸν νὰ ζητοῦνται τώρα χωρὶς δυσκολία ἀπ' τὴν ἀποθήκη, τεμάχια ἱματισμοῦ ἑνὸς ὡρισμένου μεγέθους καὶ χρώματος καὶ νὰ τοποθετοῦνται μαζί. Ὅλ' αὐτὰ γίνονται μὲ τὸ νὰ πατήσει κανεὶς ἕνα κουμπὶ μόνον. Ἀρχίζουν κατόπιν νὰ αἰωροῦνται ἤδη — μὲ ἠλεκτρονικὴ ρύθμιση — τὰ φορέματα ἢ παλτὰ γιὰ νὰ φτάσουν στὸν προορισμό τους. Μία νέου εἴδους ἀποθήκη ἐνδυμάτων (στὴν φωτογραφία), συσσωρεύει 5.000 κομμάτια σὲ λίγο χῶρο, σὲ δυὸ ἐπιφάνειες ποὺ βρίσκονται ἡ μιὰ πάνω στὴν ἄλλη. Τὴν νέα αὐτὴ ἐγκατάσταση τὴν ἀνέπτυξε καὶ τὴν κατασκεύασε ἡ Ντεμὰγκ — τεχνικὴ μεταφορῶν, γιὰ ἕνα μεγάλο ἐργοστάσιο ὑφαντουργίας στὴν Δυτικὴ Γερμανία. Τὸ βασικὸ στοιχεῖο ποὺ ἔχει μάκρος 20 μέτρα, ὕψος 3,6 μέτρα καὶ πλάτος 3,2 μέτρα, εἶναι μιὰ σκαλωσιά, ὅπου ἁλυσίδες μεταφέρουν ἱματισμὸ ποὺ κρέμεται σὲ μῆκος δύο μέτρων μὲ ἑκατὸ φορέματα καὶ μὲ βάρος ὡς 60 κιλά.

Τὸ σύστημα μεταφορᾶς ἐνδυμάτων τῆς Ντεμὰγκ ποὺ ἀναπτύχθηκε τώρα, μπορεῖ νὰ χρησιμοποιηθῆ σὲ ἐργοστάσια ὑφαντουργίας καὶ σὲ καθαριστήρια. Χάρις στὴν μεγάλη ἀπόδοση ποὺ ἔχει, συμφέρει ἡ τοποθέτησή του καὶ σὲ ἐμπορικοὺς οἴκους ποὺ συναλλάσσονται μὲ ἀποστολές.

ΣΧΟΛΙΑ ΤΟΥ ΓΑΛΛΙΚΟΥ ΤΥΠΟΥ

Θὰ ἐπηρεάση τὴ διένεξη γιὰ τὸ Αἰγαῖο ἡ διαιτησία γιὰ τὰ νησιὰ τῆς Μάγχης

12 ΜΙΛΙΑ ΟΙΚΟΝΟΜΙΚΗ ΖΩΝΗ

ΠΑΡΙΣΙ. Ἡ «Ἰντερνάσιοναλ Χέραλντ Τρίμπιουν» ἀναφερομένη στὴν πρόσφατη ἀπόφαση τοῦ Διεθνοῦς Δικαστηρίου, μὲ τὴν ὁποία διαχωρίστηκε περιοχὴ στὸν Ἀτλαντικὸ ποὺ τὴ διεκδικοῦσαν ἡ Βρεταννία καὶ ἡ Γαλλία, τονίζει ὅτι σύμφωνα μὲ νομικὲς πηγὲς ἡ ἀπόφαση αὐτὴ (ἐξεδόθη τὴ Δευτέρα 25 Ἰουλίου), δυνατὸ νὰ ἀποτελέσει προηγούμενο γιὰ ἄλλες περιπτώσεις ὅπου ἐγείρονται παρόμοιες ἀρχὲς καὶ εἰδικώτερα γιὰ τὴν ἐδαφικὴ διαφορὰ μεταξὺ τῆς Ἑλλάδος καὶ τῆς Τουρκίας στὸ Αἰγαῖο.

Ἡ βασικὴ φιλονικία στὸν Ἀτλαντικό, ὅπως καὶ στὸ Αἰγαῖο, συνεχίζει ὁ ἀνταποκριτής, ἦταν κατὰ πόσο τὸ μέτρημα ἀρχίζει ἀπὸ τὰ νησιὰ ἢ ἀπὸ τὶς ἠπειρωτικὲς ἀκτές. Μέτρηση ἀπὸ τὰ ἑλληνικὰ νησιά, ποὺ βρίσκονται σὲ μικρὴ ἀπόσταση ἀπὸ τὶς τουρκικὲς ἀκτές, θὰ ἄλλαζε σημαντικὰ τὸ ἀποτέλεσμα.

«Ἡ Κοτιντιὲν ντὲ Παρί» ἐξ ἄλλου σημειώνει ὅτι ἡ Τουρκία δὲν θὰ παραλείψει νὰ ἀντλήσει ἐπιχειρήματα ὑπὲρ αὐτῆς ἀπὸ τὴν ἀπόφαση καὶ προσθέτει:

«Ἀλλὰ ἡ Ἑλλάδα μπορεῖ ν' ἀπαντήσει ὅτι, σύμφωνα μὲ τὴν ἀπόφαση τοῦ Διεθνοῦς Δικαστηρίου ἡ ζώνη ἐκμεταλλεύσεως τῶν ἀγγλο—νορμανδικῶν νησιῶν, ἐπεκτείνεται σὲ δώδεκα μίλια καὶ ὄχι σὲ ἕξη, ὅπως ἀπαιτοῦσε ἡ Γαλλία καὶ ὅτι, κατὰ συνέπεια, ἡ ἴδια προστατευτικὴ ρήτρα θὰ μποροῦσε νὰ ζητηθεῖ γιὰ τὴ Λέσβο, τὴ Χίο, τὴ Σάμο κλπ.

«Ὁπωσδήποτε, θὰ ἦταν παράδοξο, τονίζει ἡ ἐφημερίς, ἂν ἡ διαιτησία δὲν εἶχε συνέπειες στὴν ἐξέλιξη τῆς ἑλληνοτουρκικῆς διαφορᾶς».

Ἀνατολια
ἡλιοστόρ
Νέα ἀντηλιακὴ κάθετη κουρτίνα ποὺ ἀντικαθιστᾶ τὰ κάθε μορφῆς Βενέτικα Στόρια καὶ κουρτίνες γιὰ γραφεῖα, καταστήματα, ξενοδοχεῖα καὶ μοντέρνα σπίτια.
Γιὰ ἄμεση ἐξυπηρέτηση καὶ δωρεὰν καταμέτρηση τηλεφωνήσατε:
ΠΑΤΡΑ:
τηλ. 270.462
(Μαιζῶνος καὶ Γούναρη)
Χ. Ἀσημακόπουλος & Σία

ACHAIA
BEACH HOTEL
ΠΡΟΑΣΤΙΟ ΠΑΤΡΩΝ
•••
ΚΑΘΕ ΔΕΥΤΕΡΑ ΚΑΙ ΠΕΜΠΤΗ
BARBEQUE PARTY
ΣΑΣ ΠΕΡΙΜΕΝΟΥΜΕ ΣΤΟ ΜΑΓΕΥΤΙΚΟ ΜΑΣ ΚΗΠΟ ΚΑΙ ΣΤΗΝ ΔΡΟΣΕΡΗ ΜΑΣ ΠΙΣΙΝΑ ΓΙΑ ΕΝΑ ΝΥΚΤΕΡΙΝΟ ΜΠΑΝΙΟ ΚΑΙ ΕΝΑ ΠΛΟΥΣΙΟ ΜΠΟΥΦΕ
ΤΙΜΗ ΕΙΣΟΔΟΥ ΜΑΖΙ ΜΕ ΤΟ ΦΑΓΗΤΟ 150 ΔΡΧ.
Κάθε Τρίτη, Τετάρτη, Παρασκευὴ
Σάββατο, Κυριακή, λειτουργεῖ
ΨΑΡΟΤΑΒΕΡΝΑ
μὲ φρέσκο καὶ ἐκλεκτὸ πάντοτε ψάρι
Καὶ ἡ σπεσιαλιτέ μας
ΠΕΪΝΙΡΛΙ ΚΑΙ ΙΤΑΛΙΚΗ ΚΑΡΜΠΟΝΑΡΑ ΠΙΤΣΑ
ΣΑΣ ΠΕΡΙΜΕΝΟΥΜΕ ΠΛΑΙ ΣΤΗ ΘΑΛΑΣΣΑ ΓΙΑ ΝΑ ΑΠΟΛΑΥΣΕΤΕ ΤΗΝ ΠΙΚΑΝΤΙΚΗ ΚΑΙ ΕΚΛΕΚΤΗ ΚΟΥΖΙΝΑ ΜΑΣ
Δ)νσις Ν. ΙΓΓΛΕΣΗΣ - Γ. ΚΟΥΤΟΥΜΑΝΗΣ
ΠΛΗΡΟΦΟΡΙΑΙ ΚΡΑΤΗΣΕΙΣ 991.801-5

Ἡ «σιμετιντίνη» ἕνα νέο φάρμακο γιὰ ἑλκοπαθεῖς

ΔΗΜΙΟΥΡΓΕΙ ΠΟΛΛΕΣ ΕΛΠΙΔΕΣ

ΛΟΝΔΙΝΟΝ (Ἰδ. Υπ.). Ἡ ἰατρικὴ ἐπιστήμη ἀνακάλυψε ἕνα νέο ὅπλο, στὸν ἀγῶνα της ἐναντίον τοῦ ἕλκους. Πρόκειται γιὰ μιὰ θεραπεία, ποὺ βασίζεται στὴ σιμετιντίνη, μιὰ οὐσία, ποὺ ἀνακάλυψαν Ἄγγλοι ἐρευνητές. Ἡ σιμετιντίνη ἐμποδίζει τὴ δράση τῆς ἱσταμίνης, ποὺ ἀπελευθερώνεται ἀπὸ τὸν ὀργανισμὸ καὶ ἐλέγχει τὴν ἔκκριση τοῦ γαστρικοῦ ὑγροῦ.

Ἡ θεραπεία αὐτὴ ἐφαρμόστηκε, γιὰ πρώτη φορά, στὸ Γενικὸ Νοσοκομεῖο τοῦ Μίντλσεξ, τοῦ Λονδίνου. Χάρη σ' αὐτήν, θεραπεύτηκαν 400 ἀσθενεῖς ποὺ ὑπέφεραν ἀπὸ ἕλκος τοῦ δωδεκαδακτύλου καὶ ἄλλοι 52, ποὺ ἔπασχαν ἀπὸ γαστρικὸ ἕλκος.

ΣΟΒΑΡΕΣ ΕΠΙΤΥΧΙΕΣ

Καὶ στὶς δύο περιπτώσεις δηλώνει ὁ δρ. Ρόμπερτ Πάουντερ, ποὺ ἐφάρμοσε τὴ νέα αὐτὴ θεραπεία, τὸ ποσοστὸ ἀποτυχίας δὲν ξεπερνᾶ τὸ 15%.

Ἔτσι, μὲ τὴν ἀνακάλυψη τῆς σιμετιντίνης ἀναπτερώνονται οἱ ἐλπίδες τῶν ἀναρίθμητων θυμάτων τοῦ ἕλκους. Κάθε χρόνο, μόνο στὶς Ἡνωμένες Πολιτεῖες, προσβάλλονται ἀπὸ τὸ ἕλκος ἄλλα 3.500.000 ἄτομα! Στὴ Γαλλία, ὁ ἕνας στοὺς πέντε ὑποφέρει ἀπὸ κάποια μορφὴ ἕλκους.

Καὶ σ' ὅλες τὶς χῶρες τοῦ κόσμου, ἡ ὀδυνηρὴ αὐτὴ ἀσθένεια προσβάλλει κατὰ τρεῖς φορὲς περισσότερο τοὺς ἄνδρες. Τὸ ἕλκος εἶναι ἡ ἀρρώστια τῆς σύγχρονης πολιτισμένης ἐποχῆς μας καὶ ἐξαπλώνεται διαρκῶς καὶ περισσότερο.

Ἡ κλινικὴ διάγνωση τοῦ ἕλκους ἦταν ἤδη γνωστὴ ἀπὸ τὴν ἀρχαιότητα. Καὶ ὅμως, οἱ γιατροὶ ἀκόμα δὲν μποροῦν ν' ἀνακαλύψουν τὰ αἴτιά της. Μιὰ φορὰ στὶς δώδεκα, τὸ ἕλκος καταλήγει στὸ νὰ διατρυπήσει τὰ τοιχώματα τοῦ στομάχου, ὁπότε ἡ μόνη θεραπεία εἶναι ἡ χειρουργικὴ ἐπέμβαση.

ΠΟΛΛΑ ΤΑ ΑΙΤΙΑ

Ὡρισμένοι γιατροὶ ὑποστηρίζουν ὅτι τὸ ἕλκος τὸ προκαλεῖ ἡ παρουσία τοῦ χλωρυδρικοῦ ὀξέος στὰ γαστρικὰ ὑγρά. Δὲν ἀποκλείεται ὅμως, νὰ προκαλεῖ τὸ ἕλκος κάποια ὁρμονικὴ ἀνεπάρκεια. Τὸ ἄγχος, τὰ βάσανα, ἡ ἀκανόνιστη διατροφή, ἀκόμα κι' ἡ κληρονομικότητα, ὑποβοηθοῦν τὴ δημιουργία τοῦ ἕλκους. Ἡ θεραπεία τοῦ ἕλκους, εἶναι δύσκολη, ἐφ' ὅσον τὰ αἴτια ποὺ τὸ προκαλοῦν δὲν εἶναι ἀπόλυτα ἐξακριβωμένα.

Τὰ τελευταῖα χρόνια, προσπαθῶντας νὰ καταπολεμήσουν τὸ ἕλκος, οἱ γιατροὶ κατέφυγαν στὰ ἀντισταμινικά, χωρὶς ὅμως ἀποτέλεσμα. Ἄραγε, τώρα ὁπλισμένοι μὲ τὴ σιμετιντίνη — ποὺ οἱ Ἄγγλοι ἐρευνητὲς χρειάστηκαν 12 χρόνια ἐντατικῆς δουλειᾶς, γιὰ νὰ τὴν ἀνακαλύψουν — θὰ μπορέσουν νὰ νικήσουν τὴν ἀρρώστια τῆς ἐποχῆς μας;

ΔΙΧΩΣ ΠΑΡΕΝΕΡΓΕΙΕΣ

Ἡ σιμετιντίνη, διαβεβαιώνουν οἱ Ἄγγλοι ἐπιστήμονες δὲν διαταράσσει τὶς λειτουργίες τῶν νεφρῶν, οὔτε τὴν ἠλεκτρολυτικὴ ἰσορροπία τοῦ ὀργανισμοῦ. Καὶ δὲν ἔχει καμμιὰ παρενέργεια στὰ κέντρα, ὅπου σχηματίζονται τὰ αἱμοσφαίρια.

Ἡ θεραπεία, ποὺ πειραματικὰ ἐφάρμοσε ὁ δρ. Ρόμπερτ Πάουντερ, συνίσταται στὴν παροχὴ σιμετιντίνης καὶ κλασικῶν ἀντιοξικῶν φαρμάκων. Μετὰ ἀπὸ λίγες μέρες, ὅταν συνηθίσει ὁ ὀργανισμός, ὁ ἀσθενὴς σταματᾶ νὰ παίρνει τὰ ἀντιοξικὰ φάρμακα καὶ συνεχίζει τὴ θεραπεία παίρνοντας καθημερινὰ ἕνα γραμμάριο σιμετιντίνης 4 φορὲς τὴν ἡμέρα. Οἱ παρενέργειες τῆς σιμετιντίνης εἶναι σχεδὸν ἀνύπαρκτες. Στὴν ἀρχὴ τῆς θεραπείας εἶναι δυνατὸ νὰ παρατηρηθεῖ λίγη διάρροια, ἐλαφροὶ μυϊκοὶ πόνοι καὶ σπάνια, ἴλιγγος.

ΥΠΟΜΟΝΗ

Ὅμως παρὰ τὴν ἐπιτυχία ποὺ σημείωσε μέχρι τώρα ἡ ἐφαρμογὴ τῆς νέας θεραπείας, θὰ πρέπει νὰ περάσουν μερικὰ χρόνια, μέχρι νὰ ἐξακριβωθεῖ ἐντελῶς ἡ ἀποτελεσματικότητά της.

Πειράματα τῆς ΣΙΑ γιὰ νὰ βρεθῆ μέθοδος πλύσεως ἐγκεφάλου μὲ ἀκούσια πειραματόζωα

ΟΥΑΣΙΓΚΤΩΝ. Αἱ Ἀμερικανικαὶ μυστικαὶ ὑπηρεσίαι (ΣΙΑ) ἀπεκάλυψαν ὅτι ἄγνωστος, ἀλλὰ μεγάλος ἀριθμὸς ἀτόμων, μεταξὺ τῶν ὁποίων ἀλκοολικοί, τοξικομανεῖς καὶ καρκινοπαθεῖς διανύοντες τὸ τελευταῖον στάδιον τῆς ἀσθενείας των, ὑπῆρξαν χωρὶς νὰ τὸ γνωρίζουν, πειραματόζωα τῆς ΣΙΑ εἰς δοκιμὰς διαφόρων φαρμάκων, διεξαχθείσας κατὰ τὰ ἔτη 1950—1965.

Τὰ σχετικὰ προγράμματα, τὰ ὁποῖα συμφώνως πρὸς τὰς ἀποκαλύψεις, ἤρχισαν πρὸ 25 ἐτῶν, καὶ ἐσταμάτησαν πρὸ δέκα περίπου ἐτῶν, ἀφεώρων ἐρευνας ἐπὶ ὑπόπτων μεθόδων χορηγήσεως φαρμάκων, προοριζομένων νὰ ἐπηρεάζουν τὰς πνευματικὰς καὶ βουλητικὰς ἱκανότητας τῶν ἀτόμων.

Εἰς ἐπιστολήν του πρὸς τὴν Εἰδικὴν Ἐπιτροπὴν Ἀντικατασκοπείας τῆς Γερουσίας, ὁ ναύαρχος Τάρνερ, ὁ νέος διευθυντὴς τῆς ΣΙΑ, λέγει ὅτι ἡ ὅλη ὑπόθεσις ἀνεκαλύφθη μόλις προσφάτως καὶ ὅτι εἶναι πεπεισμένος περὶ τοῦ ὅτι οὐδεμία προσπάθεια ἐγένετο πρὸς ἀπόκρυψιν τῶν πειραμάτων ἐκείνων.

ΠΟΛΛΑ ΑΡΧΕΙΑ ΚΑΤΕΣΤΡΑΦΗΣΑΝ

Ἐν τούτοις, ὡς ἀποκαλύπτει ὁ Ἀμερικανικὸς Τύπος, ὅταν τῷ 1975, ἡ Γερουσία ἤρχισε νὰ ἐρευνᾶ τὸ θέμα τῶν διαπραχθεισῶν καταχρήσεων τῆς ΣΙΑ, ἡ ἔρευνα ἐπὶ τῶν πειραμάτων μὲ τὰ φάρμακα ἀνεστάλη, διότι πολλὰ σχετικὰ ἀρχεῖα εἶχον καταστραφῆ. Ἐκπρόσωποι τῆς ΣΙΑ καὶ τοῦ Λευκοῦ Οἴκου ἐδήλωσαν, εἰς συνεντεύξεις των, ὅτι ἀγνοοῦν πόσα ἄτομα εἶχον χρησιμοποιηθῆ ὡς πειραματόζωα καὶ πόσα ἀπέθαναν ἢ ὑπέστησαν βαρείας βλάβας ἐκ τῶν φαρμάκων. Ὁ πρόεδρος τῆς Ἐπιτροπῆς, γερουσιαστὴς Ντάνιελ Ἰνούιε, ἐδήλωσεν ὅτι συντόμως θὰ ἀρχίσουν αἱ ἀνακρίσεις διὰ τὰ προγράμματα ἐκεῖνα.

Τὰ νέα τεκμήρια ἐπὶ τῶν πειραμάτων εὑρέθησαν εἰς ὡρισμένα οἰκονομικὰ ἀρχεῖα τῆς ΣΙΑ δεικνύουν δὲ ὅτι τὰ προγράμματα εἶχον ἀρχίσει περὶ τῷ 1953 πρὸς ἐξερεύνησιν τοῦ προβλήματος τοῦ ἐλέγχου τῆς συμπεριφορᾶς τῶν ἀτόμων. Ἐξ αἰτίας τῶν πειραμάτων ἐκείνων ὁ δρ. Φράνκ Ὄλσον, εἶχεν αὐτοκτονήσει τῷ 1953 ριφθεὶς ἀπὸ τοῦ 10ου ὀρόφου, ἑνὸς ξενοδοχείου, ἀφοῦ κατηνάλωσε, ἐν ἀγνοίᾳ του, 70 μικρογραμμάρια τοῦ ψυκοδελικοῦ φαρμάκου «Ἔλ-Ἒς-Ντί», διαλυθέντος ἐντὸς ἑνὸς ποτηρίου «Κουαντρώ». Οἱ συγγενεῖς τοῦ δρος Ὄλσον ἐπληροφορήθησαν τὰ πραγματικὰ αἴτια τοῦ θανάτου του μόλις τῷ 1957, ὅταν ἐδημοσιεύθη μία κυβερνητικὴ ἔκθεσις ἐπὶ τῶν δραστηριοτήτων τῶν μυστικῶν ὑπηρεσιῶν, ἔλαβαν δὲ πέρυσι, ὡς ἀποζημίωσιν τὸ ποσὸν τῶν 750 000 δολλαρίων.

ΚΑΙ ΑΚΟΥΣΙΑ ΠΕΙΡΑΜΑΤΟΖΩΑ

Τὰ πλεῖστα τῶν ἀνθρωπίνων πειραματοζώων τοῦ προγράμματος ἦσαν στρατιωτικοὶ ἢ δημόσιοι ὑπάλληλοι, οἱ ὁποῖοι εἶχον προσφερθῆ ἐθελοντικῶς, ὑπῆρχαν, ὅμως καὶ πολλὰ ἀκούσια ἀνθρώπινα πειραματόζωα.

Ὅτε ἤρχισαν αἱ ἀνακρίσεις μέλη τῆς ΣΙΑ ἐδήλωσαν ὅτι τὰ πειράματα ἐκεῖνα εἶχον ἀποφασισθῆ τὴν ἐποχὴν τοῦ Ψυχροῦ Πολέμου, ὅτε ἐγνώσθη ὅτι χῶραι κομμουνιστικαὶ ἔκαναν «πλύσιν ἐγκεφάλου ἐπὶ Ἀμερικανῶν στρατιωτῶν. Πολλὰ πειράματα ἀφεώρων φαρμακαδιὰ τῶν ὁποίων ἀπεσκοπεῖτο ὁ ἔλεγχος τῆς συμπεριφορᾶς τῶν ἀτόμων, ἰδίως κατὰ τὰς ἀνακρίσεις. Ὡρισμένα ἐκ τῶν πειραμάτων ἐγένοντο εἰς τὸ Κέντρον τοῦ Ἐθνικοῦ Ἰνστιτούτου Ἐρευνῶν Πνευματικῆς Ὑγείας τοῦ Λέξινγκτον, τὸ ὁποῖον εἶναι ἄσυλον τοξικομανῶν.

ΝΕΑ ΒΙΒΛΙΑ

«Βυζαντινά» τοῦ Δημ. Σφαέλλου

Πολλοὶ εἶναι οἱ δικοί μας (καὶ οἱ ξένοι) διαπρεπεῖς ἐπιστήμονες δημοσιολόγοι καὶ νομικοὶ ποὺ ἀσχολοῦνται παράπλευρα μὲ τὴν εἰδικότητά τους μὲ ἱστορικὰ θέματα καὶ μάλιστα τῆς Βυζαντινῆς ἐποχῆς (Ἀλ. Διομήδης, Γ. Στράτος κ.ἄ.). Ὁ δημοσιολόγος καὶ οἰκονομολόγος, ἄλλοτε βουλευτὴς Πειραιῶς καὶ νήσων κ. Δημ. Κ. Σφαέλλος δὲν ἠμπορεῖ νὰ ὀνομασθῆ ὡς ἐρασιτέχνης τῶν βυζαντινῶν θεμάτων, ἀφοῦ ἡ ἐργασία του εἶναι τῆς ἁρμοδιότητός του «Ὁ πολιτειακὸς χαρακτηρισμὸς τῆς μορφῆς τοῦ Βυζαντινοῦ κράτους». Εἶναι ἀνακοίνωσις στὴ Γ' διεθνῆ Ἡμερίδα τῆς Ἐπιστημονικῆς Ἑταιρείας Βυζαντινὸς Πολιτισμὸς ὑπὸ τὴν ἰδιότητα τοῦ κ. Σφαέλλου τοῦ γεν. γραμματέως τῆς Ἑλληνικῆς Ἑταιρείας Δημοσιολόγων καὶ ἐκδίδεται μὲ τὸ γενικὸ τίτλο «Βυζαντινά».

Ὁ κ. Σφαέλλος, βαθὺς καὶ ἐντατικὸς ἐρευνητής, παραθέτει μίαν πλουσίαν βιβλιογραφίαν καὶ σειρὰ σκέψεων διὰ νὰ ἐποικοδομήση τὸν χαρακτηρισμόν του τοῦ βυζαντινοῦ κράτους ὡς «λαϊκοστρατιωτικῆς ὁλοκληρωτικῆς κοινωνικῆς πολιτείας δημοκρατιζούσης μετὰ θεοκρατικοῦ ἐπιχρίσματος». Στὴ βυζαντινὴ αὐτοκρατορία ὁ λαὸς ἐκλέγει τὸν αὐτοκράτορα, στὸν Ἱππόδρομο συζητεῖ μαζί του καὶ πολλὲς φορὲς τὸ λαϊκὸ στοιχεῖο ἐπιβάλλεται κι' αὐτοῦ τοῦ στρατοῦ. Πρέπει νὰ παρακολουθήση κανεὶς τὴ σκέψη τοῦ κ. Σφαέλλου στὴν ἀνάπτυξη τοῦ ὡραίου θέματός του γιὰ νὰ τὸν δικαιώσει τελικὰ καὶ νὰ συμφωνήση μαζί του.

Κ. Ν. ΤΡΙΑΝΤΑΦΥΛΛΟΥ

Τὸ βραβεῖο Ρίλκε στὴ Γερμανίδα λυρικὴ ποιήτρια Χίλντε Ντομὶν

ΧΑΪΔΕΛΒΕΡΓΗ, (Ἰδ. Ὑπηρ.). Τὸ βραβεῖο Λυρισμοῦ Ράϊνε Μαρία Ρίλκε γιὰ τὸ 1976 ἀπονεμήθηκε στὴν 64χρονη λυρικὴ ποιήτρια Χίλντε Ντομίν, ποὺ ζεῖ στὴ Χαϊδελβέργη. Ἡ Χίλντε Ντομὶν εἶχε πάρει ντοκτορὰ πολιτικῶν ἐπιστημῶν στὴ Φλωρεντία καὶ εἶχε διδάξει ξένες γλῶσσες στὴν Ἰταλία καὶ Βρεταννία. Ἀπὸ τοὺς κριτικοὺς τὰ ποιήματα της χαρακτηρίζονται σὰν «φευγαλέα σχήματα γεμᾶτα ἔκπληξη καὶ θαυμασμό, σὲ μιὰ συνειδητὰ ἁπλὴ καὶ καθαρὴ γλῶσσα. «Ἡ διαύγεια τοῦ γραψίματος ἐκτιμᾶται καὶ ἀπὸ τοὺς ξένους ἀναγνῶστες καὶ αὐτὸ φαίνεται ἰδιαίτερα ἀπὸ ἀπαγγελίες τῶν ἔργων τῆς Χίλντε Ντομὶν ἀπὸ τὴν ἴδια, στὸ Μεξικό, τὶς ΗΠΑ καὶ τὴ Βρεταννία.

Ἡ ποιήτρια θεωρεῖ τὸν λυρισμὸ «μιὰ μεγάλη κωδωνοκρουσία ποὺ προσκαλεῖ ὅλο τὸν κόσμο ν' ἀκούσει».

Ἔλλειψη πρώτων ὑλῶν στὴ Γερμανία

ΒΟΝΝΗ, (Ἰδ. Ὑπ.). Ἡ Βραζιλία καὶ ἡ Λιβερία εἶναι οἱ χῶρες ποὺ τὰ τελευταῖα χρόνια, προμηθεύουν στὴν Ὁμοσπονδιακὴ Δημοκρατία τῆς Γερμανίας, τὶς μεγαλύτερες ποσότητες ὀρυκτῶν, καλύπτοντας ἤδη τὸ 45% τῶν εἰσαγωγῶν σὲ ὀρυκτὸ σίδηρο. Ἡ γερμανικὴ βιομηχανία χάλυβος ἀσχολεῖται συστηματικὰ μὲ τὴν ἐξόρυξη σιδήρου καὶ στὴ Βραζιλία καὶ στὴ Λιβερία. Συνολικά, ἡ Ὁμοσπονδιακὴ Δημοκρατία τῆς Γερμανίας ἀγοράζει γύρω στὰ 40 ἑκατομμύρια τόννους μεταλλεύματος ἀπὸ ἄλλες χῶρες κυρίως ὑπερατλαντικές. Παλαιότερα γύρω στὸ 1950 τὸ 60% τῶν πρώτων ὑλῶν ποὺ χρησιμοποιοῦσαν οἱ γερμανικὲς ὑψικάμινοι ἦταν προελεύσεως ἐσωτερικοῦ. Τώρα ὅμως τὸ ποσοστὸ ἔπεσε στὸ 6%.

«ΣΟΣΙΑΛΙΣΤΙΚΗ ΠΟΡΕΙΑ»
Ἑβδομαδιαῖο ὄργανο σοσιαλιστικοῦ ἀγῶνα καὶ προβληματισμοῦ
Βιβλιοπωλεῖο "Τροχὸς" καὶ Κεντρικὸ Πρακτορεῖο Τύπου

Κλειδιὰ
κλειδωνιὲς
λουκέτα
Κατασκευὴ κλειδιῶν σὲ 2 λεπτά
— Ἐὰν κλειδωθήκατε ἔξω, ἐὰν χάσατε τὸ κλειδί σας ἐὰν χάλασε ἡ κλειδαριά σας, τηλεφωνῆστε μας νὰ σᾶς ἐξυπηρετήσωμεν στὰ τηλέφωνα:
275-006 & 271-443
ΤΟ ΠΛΕΟΝ ΣΥΓΧΡΟΝΟ ΚΑΙ ΩΡΓΑΝΩΜΕΝΟ
ΚΛΕΙΘΡΟΠΟΙΕΙΟΝ ΤΩΝ ΠΑΤΡΩΝ
μὲ τὴν μεγαλυτέραν συλλογὴν κλειδιῶν. Κατασκευάζονται κλειδιὰ μέσα σὲ ἕνα λεπτὸ μὲ εἰδικὰ ἠλεκτρονικὰ αὐτόματα μηχανήματα νεωτάτου τύπου ἀπολύτου ἀκριβείας
Βαφαί — Στιλβώσεις ὑποδημάτων — τσαντῶν μὲ εὐρωπαϊκὰ βερνικοχρώματα τελείως ἀνεξίτηλα
ΙΩΑΝΝΟΥ ΒΛΑΧΟΥ
ΡΗΓΑ ΦΕΡΑΙΟΥ — ΚΟΛΟΚΟΤΡΩΝΗ 13
(Κάτω μέρος πλατείας Ὄλγας) τηλ. 275-006