# ΣΗΜΕΙΩΜΑΤΑΡΙΟ

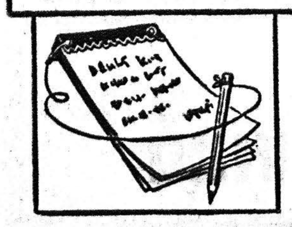

ΦΙΛΟΣ ΙΑΤΡΟΣ λαμβάνων ἀφορμὴν ἀπὸ τὰ τελευταῖα δυστυχήματα πνιγμῶν στὴ θάλασσα, τονίζει ὅτι ὁ ἄνθρωπος, καὶ γενικὰ ὅλα τὰ ἔμβια ὄντα, ξεκίνησαν ἀπὸ τὸ νερό καὶ ὅτι ἡ φύση ἀναπαριστάνει τὴν ἐξέλιξη αὐτὴ μὲ ὅλες της τὶς λεπτομέρειες σὲ κάθε νέο ὀργανισμὸ ποὺ ἔρχεται στὸν κόσμο. Ὑπογραμμίζει ἐπίσης ὅτι δὲν εἶναι δυνατὸν ὁ ἄνθρωπος νὰ στερηθεῖ ἀπὸ τὴν δυνατότητα νὰ ἐπιπλέει εἰς τὸ νερὸ ἀφοῦ τὴν ἔχουν ὅλα σχεδὸν τὰ ζῶα ποὺ ὅταν πέσουν στὸ νερό, ἀπὸ αἴσθημα αὐτοσυντηρήσεως κατορθώνουν νὰ ἐπιπλεύσουν καὶ νὰ διανύσουν μεγάλες ἀποστάσεις.

«Μὲ τὸν ἄνθρωπον εἰς τὸν ὁποῖον ὑπάρχει ἐξ ἴσου ἰσχυρὸν τὸ ἔνστικτον τῆς αὐτοσυντηρήσεως, ἐὰν δὲν ξέρει νὰ κολυμβᾶ συμβαίνει τὸ παράδοξον νὰ μὴν κάμει καμμιὰ προσπάθεια γιὰ νὰ ἀξιοποιήσει τὶς δυνατότητές του ἢ καὶ ἂν προσπαθήσει εἶναι ἀκριβῶς οἱ ἀντίθετες ἀπὸ τὶς ἐνδεικνυόμενες, σπασμωδικές, ἀσυνάρτητες ποὺ τὶς περισσότερες φορὲς ἐπιδεινώνουν τὴν ἤδη δύσκολη κατάσταση. Ὁ λόγος τοῦ παραδόξου αὐτοῦ φαινομένου εἶναι κατὰ τὴν γνώμην μου ψυχολογικός, διότι ὁ ἄνθρωπος ὡς σκεπτόμενον ὂν ἀρχίζει νὰ σκέπτεται, νὰ ἀναλογίζεται τὶς συνέπειες, νὰ φοβᾶται, νὰ πανικοβάλλεται καὶ νὰ μὴ εἶναι πλέον εἰς θέσιν νὰ ἀντιμετωπίσει τὴν δύσκολη κατάστασιν εἰς τὴν ὁποίαν εὑρέθη, κατὰ τὸν ὀρθὸν τρόπον. Δι' αὐτὸ καὶ μία ἀπὸ τὶς πρῶτες καὶ κυριότερες φροντίδες τῆς διδασκαλίας τῆς κολυμβήσεως, τὴν ὁποίαν θεωρῶ ἀπαραίτητη εἰς τὰ σχολεῖα, πρέπει νὰ στρέφεται εἰς τὴν ἄρσιν αὐτῆς τῆς φοβίας καὶ τὴν καθοδήγησιν πρὸς τὴν θαρραλέαν ἀντιμετώπισιν τοῦ ὑγροῦ στοιχείου. Ὡς ἄθλημα ἡ κολύμβησις εἶναι τὸ πιὸ ὁλοκληρωμένο, διότι ἐκτὸς ὅτι ὅτι κατ' αὐτὴν ἀσκεῖται καὶ τὸ τελευταῖο κύτταρο τοῦ σώματος, ἀποκτᾶ ὁ κολυμβητὴς καὶ μιὰ ἰδιαίτερη ψυχολογικὴ κατάσταση ἀνωτερότητος καὶ θάρρους τὴν ὁποία συναντᾶ κανεὶς μόνο εἰς αὐτόν. Ἂς σταθεῖ, λοιπόν, ἡ προσπάθεια αὐτῶν ποὺ θὰ ἀναλάβουν τὴν διδασκαλίαν τῆς κολυμβήσεως εἰς τὸ νὰ πεισθοῦν οἱ συνάνθρωποί μας ὅτι τὸ νερὸ δὲν εἶναι κάτι τὸ ξένο πρὸς τὸν ἄνθρωπο, ὅτι εἶναι ἁπλὸ τὸ νὰ μπορεῖ κανεὶς νὰ ἐπιπλέει καὶ σχετικῶς εὔκολο νὰ μάθη νὰ κολυμπᾶ, ἀρκεῖ νὰ παύσει νὰ φοβᾶται τὰ νερὸ καὶ νὰ δείξει τὴν σχετικὴ θέλιση καὶ ἐπιμονὴ ποὺ ἀπαιτοῦνται πρὸς τοῦτο».

⁂

ΠΑΡΑΤΗΡΕΙΤΑΙ, ἀναφέρει μιὰ ἐπίσημη ἀνακοίνωσις μεταστροφὴ τῶν ξένων περιηγητῶν ἀπὸ τὰ ξενοδοχεῖα πρὸς τὰ «κάμπινγκ» καὶ τὰ πρόχειρα καταλύματα. Καὶ κάμπινγκ εἶναι ὁ σύγχρονος ὅρος γιὰ τὴν σκηνοπηγία ποὺ τὴν χρησιμοποιοῦσαν σὲ μεγάλην ἔκταση, καὶ τὴν χρησιμοποιοῦν ἀκόμη καὶ σήμερα μολονότι ἔχουν μηχανοποιηθεῖ οἱ ἀθίγγανοι. Ἔτσι ἐξευγενίζεται λεκτικὰ ἕνας τρόπος ζωῆς ποὺ βρισκόταν σὲ ἀνυποληψία ἀπὸ τὴν αὐγὴ τῆς ἱστορίας. Τὰ δὲ πρόχειρα καταλύματα εἶναι τὰ δωμάτια σὲ χωριά, ὅπου ἄρχισε κατὰ τὴν ἀνακοίνωση νὰ καταφεύγει ἡ πλειονότητα τῶν «ἀριστοκρατῶν» περιηγητῶν ποὺ μᾶς ἐπισκέπτεται ἀπὸ τὸ ἐξωτερικό. Ἔτσι θὰ διαβρωθοῦν ὁπωσδήποτε τὰ ἤθη καὶ ἡ ζωὴ τῆς ὑπαίθρου ὅπως ἔγινε σὲ μεγάλη ἔκταση στὰ περισσότερα νησιά μας, ἀπὸ τοὺς «εὐηγμένους κυρίους, δεσποινίδες καὶ κυρίες» ποὺ μᾶς ἐπισκέπτονται ἀγεληδὸν καὶ κατακλύζουν τὰ χωριά μας ζητῶντας δωμάτια ὅσο τὸ δυνατὸν φθηνότερα καὶ φαγητὸ ἐπίσης τῆς δεκάρας. Τὸ ἀξιοπαρατήρητο εἶναι ὅτι ἡ σχετικὴ ἀνακοίνωση ἀναφέρει ὅτι ἡ ἀλλαγὴ τοῦ ρεύματος αὐτοῦ ὀφείλεται στὴν οἰκονομικὴ κρίση ποὺ μαστίζει τὸ ἐξωτερικό. Δὲν λέγεται τὸ παραμικρὸ γιὰ τὴν ἀκρίβεια ποὺ ἐπικρατεῖ στὶς τουριστικὲς ἐγκαταστάσεις στὴν Ἑλλάδα καὶ ὅτι πολὺ φθηνότερα περνᾶ ὁ ξένος στὴν Μαγιόρκα, στὴν Ἱσπανία καὶ στὴν Τύνιδα, ὅπου ὑπάρχει ἕνας πολὺ ἀναπτυγμένος καὶ ὀργανωμένος τουρισμός, ποὺ ἔχει προσελκύσει τοὺς Γερμανοὺς ἰδιαίτερα. Δὲν ἀναφέρει ἐπίσης λέξη ἡ εἴδηση γιὰ τὸ ἀνειδίκευτο καὶ ἀδαὲς προσωπικὸ τῶν τουριστικῶν μας ἐγκαταστάσεων ποὺ ἐπιστρατεύεται κάθε περίοδο ἀπὸ τὴν περιοχὴ καὶ μὲ μιὰ πρόχειρη ἢ καθόλου ἐκπαίδευση ἀναλαμβάνει νὰ προσφέρει ὑπηρεσίες γιὰ τὶς ὁποῖες ἐκφράζει ἢ δείχνει συνεχῶς δυσφορία, ἀντὶ νὰ ἔχει τὴ συναίσθηση ὅτι εἶναι φορέας τοῦ Ξενίου Δία, ποὺ σὲ πολλὲς περιπτώσεις φαίνεται ὅτι ἔχει δραπετεύσει ἀπὸ τὴν Ἑλλάδα.

⁂

ΤΟ ἄγχος σημαίνει γιὰ τὴν ἀδαῆ ὅλα τὰ δυσάρεστα πράγματα ποὺ ἀντιμετωπίζει στὴν ἐπαγγελματικὴ καὶ τὴν κοινωνική του ζωή. Μιὰ πρόσφατη ἔρευνα θέλει νὰ ἐκπορεύεται τὸ ἄγχος ἀπὸ ἕνα εὐρὺ φάσμα αἰτίων, ὅπως ἡ κυκλοφοριακὴ συμφόρηση, ἡ ρύπανση τῆς ἀτμόσφαιρας, οἱ ἐπαγγελματικὲς καὶ οἰκογενειακὲς φροντίδες, μιὰ κατοικία ποὺ δὲν ἀρέσει, ἡ ἔλλειψη ἀσκήσεως, ἡ κακὴ χρήση τῶν ἀνέσεων, ἡ μοναξιὰ στὰ γεράματα καὶ ἡ ἔλλειψη τρυφερότητας καὶ στοργῆς. Δηλαδή, ὅλες οἱ ἀρνητικὲς ὄψεις τῆς σύγχρονης ζωῆς μπορεῖ νὰ ἀναφερθοῦν σὰν γενεσιουργὰ αἴτια τοῦ ἄγχους. Περιγράφονται, ὅμως, κατὰ ἕνα τρόπο λίγο χαώδη ποὺ ὅμως, ἀνταποκρίνεται ἀπόλυτα στὶς συνθῆκες τῆς ὑπάρξεώς μας. Γι' αὐτὸ καὶ 0,6% τοῦ πληθυσμοῦ τῶν προηγμένων χωρῶν πεθαίνουν κάθε χρόνο ἀπὸ καρδιαγγειακὲς διαταραχές. Εἶναι καλό, ὅμως, ἀναφέρουν πολλοὶ ἀπὸ τοὺς κοινωνιολόγους καὶ ψυχολόγους, νὰ ξέρουμε ὅτι ὑπάρχουν τόσα πράγματα ποὺ μᾶς ἀπειλοῦν καὶ τόσοι δαίμονες στοὺς ὁποίους μποροῦμε νὰ ἀποδώσουμε τὴν εὐθύνη τῆς δυσκολίας μας νὰ προσαρμοσθοῦμε. Ἔτσι πρέπει νὰ δείξουμε μιὰ ἰδιαίτερη κατανόηση σ' ὅλο αὐτὸ τὸ ὁπλοστάσιο τῶν κινδύνων καὶ ποὺ θὰ μᾶς ὁδηγήσουν σὲ ψυχολογικὲς καταστάσεις ποὺ θὰ ἀποτελέσουν τὸ μαγικὸ φάρμακο γιὰ νὰ ἐξαφανισθοῦν: διακοπὲς μὲ πλούσια δραστηριότητα, εὐχάριστες σωματικὲς ἀσκήσεις, τρυφερότητα, ἀγάπη καὶ προσήλωση σὲ μερικὲς εὐχαριστήσεις ποὺ μπορεῖ νὰ ὀμορφαίνουν τὴ ζωή. Ὅλα αὐτὰ εἶναι συμβουλὲς πολύτιμες ποὺ δὲν ἀλλάζουν τὸν τρόπο τῆς ζωῆς, ἀλλὰ προσαρμόζουν τὸ ἄτομο ὥστε ν' ἀντιμετωπίζει τὶς δύσκολες συνθῆκες, δίχως νὰ δημιουργεῖ στὸν ψυχικό του κόσμο τὸ τόσο ἐπιβλαβὲς ἄγχος. Τὸ ἴδιο τὸ ἄγχος μπορεῖ κατὰ κάποιον τρόπο νὰ κινητοποιήσει τὶς πνευματικὲς καὶ τὶς ψυχικὲς δυνάμεις τοῦ ὀργανισμοῦ γιὰ νὰ δημιουργηθεῖ μιὰ ζωὴ πιὸ πλούσια καὶ πιὸ ὠφέλιμη γιὰ τὸν ἄνθρωπο. Εἶναι δύσκολο νὰ προσαρμοσθεῖ κανένας στὴν σύγχρονη ζωή. Ἀλλὰ πρέπει νὰ ἀπαρνηθοῦμε τὴν χίμαιρα ποὺ μᾶς ὁδηγεῖ νὰ πιστέψουμε ὅτι μπορεῖ νὰ καταπολεμήσουμε τὸ φαινόμενο τοῦ ἄγχους. Ἕνας ἀπὸ τοὺς γνωστοὺς ψυχολόγους τῆς ἐποχῆς μας τονίζει ὅτι τὸ ἄγχος συγκεντρώνει τὴν προσοχή μας στὸ γεγονὸς ὅτι οἱ ἀξίες μας εἶναι ψεύτικες. Γιὰ νὰ τὸ ἀποφύγουμε πρέπει νὰ πιστέψουμε σὲ μιὰ κλήση γιὰ μιὰ νέα ἀντίληψη τῆς ζωῆς, γιὰ μιὰ ἐπάνοδο στὸν ἴδιο μας τὸν ἑαυτό. Τοῦτο πρέπει νὰ ἀποτελέσει τὴν τελικὴ φάση μιᾶς μεγαλειώδους ἐξελίξεως.

**Ο ΣΥΜΠΟΛΙΤΗΣ**

**ΧΑΡ. Γ. ΜΑΡΟΥΛΗΣ**
ΜΑΙΕΥΤΗΡΑΣ - ΧΕΙΡΟΥΡΓΟΣ ΓΥΝΑΙΚΟΛΟΓΟΣ
Δέχεται καθημερινῶς 9 - 12 π.μ. καὶ 6 - 9 μ.μ.
Ἰατρεῖον πλατεῖα Γεωργίου 20, τηλ. 223-611 καὶ οἰκίας 322-838

Ἐκτυποῦνται
ΠΑΝΤΟΣ ΕΙΔΟΥΣ ΕΝΤΥΠΑ
ΕΦΗΜΕΡΙΔΕΣ · ΠΕΡΙΟΔΙΚΑ · ΒΙΒΛΙΑ
"Γωνιὰ τοῦ βιβλίου"
★ ΤΥΠΟΣ · ΒΙΒΛΙΑ · ΧΑΡΤΙΚΑ · ΓΡΑΦΙΚΑΙ ΤΕΧΝΑΙ ★
ΑΓΙΟΥ ΝΙΚΟΛΑΟΥ 32 · ΤΗΛ. 277-396 · ΠΑΤΡΑΙ

# ΗΜΕΡΟΝΥΚΤΙΑ

ΠΕΜΠΤΗ
25
ΑΥΓΟΥΣΤΟΥ
Περῆλθον 237 ἡμέραι
Ὑπολείπονται 128
Σελήνη 11 ἡμερῶν
Ἀνατολὴ 6.48'
Δύσις 8.05'
Βαρθολομαίου καὶ Τίτου ἀποστόλων

**Η ΗΜΕΡΑ ΤΩΝ ΠΑΤΡΩΝ**
— o —
Ἰδιοκτήτης
ΑΝΝΑ ΧΡ. ΡΙΖΟΠΟΥΛΟΥ
Βησσαρίωνος 4, Ἀθῆναι
— o —
Ἐκδότης—Διευθυντής
ΧΡΙΣΤΟΣ Α. ΡΙΖΟΠΟΥΛΟΣ
Τσαμαδοῦ 47
— o —
Ἀρχισυντάκτης
ΝΙΚΟΣ ΠΟΛΙΤΗΣ
Φιλοποίμενος 18
— o —
Προϊστάμενος
Γραφείων—Τυπογραφείων
ΧΡΙΣΤΟΣ ΑΘΑΝΑΣΙΟΥ
Φιλικῶν 2

## Χρονικὸν

25 ΑΥΓΟΥΣΤΟΥ

1936. Ἐξετελέσθησαν ἐν Ρωσίᾳ οἱ ἐκ τῶν πρωτεργατῶν τοῦ μπολσεβικισμοῦ Ζηνόβιεφ καὶ Καμένωφ, οἱ ὁποῖοι εἶχον τεθῆ ὑπὸ δυσμένειαν ὑπὸ τοῦ Στάλιν.

## Ο ΑΓΙΟΣ ΤΗΣ ΗΜΕΡΑΣ

Η ΜΝΗΜΗ ΤΟΥ ΑΓΙΟΥ ΑΠΟΣΤΟΛΟΥ ΤΙΤΟΥ.

Ὁ Τίτος ἦτο Ἕλλην τὴν καταγωγὴν ἐκ τῶν μᾶλλον διακεκριμένων ὑπὸ ἄποψιν παιδεύσεως καὶ γένους. Εἰς τὸν Χριστιανισμὸν προσῆλθε μαθητευθεὶς ὑπὸ τοῦ Ἀποστόλου Παύλου. Ὁ Ἀπόστολος Τίτος ἔκαμε πολλὰς περιοδείας εἰς διάφορα μέρη καὶ ἐδίδαξε τὸ Εὐαγγέλιον. Ἀπέθανεν ἐν Κρήτη τὸ 120 μ.Χ.

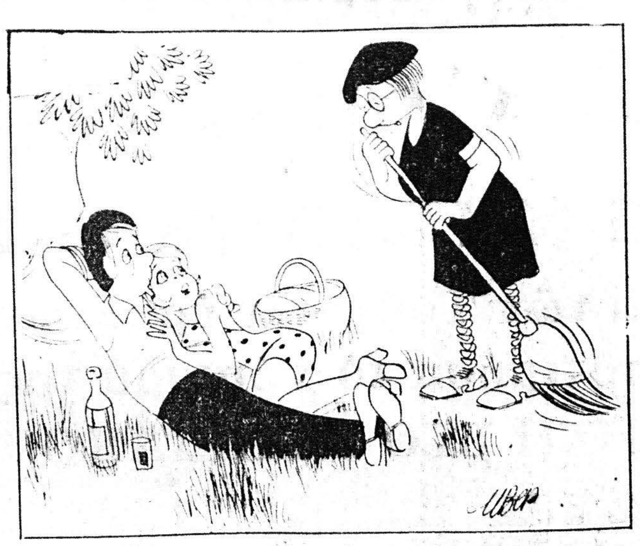

—Δὲν νομίζεις πὼς ὁ ζῆλος της γιὰ τὴν καθαριότητα τοῦ περιβάλλοντος πέρασε τὰ ὅρια;

## ΤΟ ΣΤΑΥΡΟΛΕΞΟ

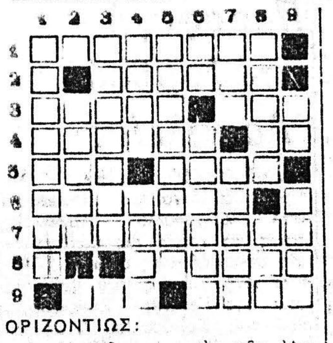

ΟΡΙΖΟΝΤΙΩΣ:

1. Ἀρχαῖος ποταμὸς τῆς Ἀττικῆς (γεν.).
2. Μυθικὸς βασιλεύς.
3. Τὸ οὐδέτερον μιᾶς δεικτικῆς ἀντωνυμίας, ἀντιστρ. (δημ.) — Συνδικαλιστικὴ ὀργάνωσις τοῦ Πειραιῶς (ἀρχικά).
4. Ὑπονοοῦν καὶ τὰ χαιρετίσματα — Ἄρθρον (πληθ.).
5. Διαθέτει ἰδίας φορτηγίδας (ἀρχ.) — Μία ἀρχαία θεὰ εἰς τὴν γενικήν.
6. Κινηματογράφος Α' προβολῆς τοῦ κέντρου τῆς πρωτευούσης μὲ τὸ οὐδέτερον ἄρθρον του.
7. Μία ξενικὴ διὰ τὸν καταδότην λέξις (ἐνάρθρως).
8. Πλησίον τοῦ ἐλβετικοῦ αὐτοῦ χωριοῦ ἀρχίζει τὸ μεγάλο τοῦννελ τοῦ Ἁγίου Γοτθάρδου.
9. Γνωστὸς Ἄγγλος συγγραφεύς — Βουλγαρικὴ δυναστεία.

ΚΑΘΕΤΩΣ:

1. Ὁ μεγαλύτερος ἐξ Ἁλικαρνασσοῦ ἱστορικός.
2. «...καλό, ὅλα καλά», γνωστὸν ἔργον τοῦ Σαίξπηρ.
3. Ὁμὰς φυλῶν τοῦ ὅλου αὐστραλομελανησιακοῦ κύκλου (ἀντιστρ.).
4. Γένος φυτοῦ, τοῦ ὁποίου τὰ σπέρματα τρώγονται ὅπως τὸ κάστανο — Οἱ γάτες του εἶναι πανάκριβες.
5. Ἦσαν αἱ στρατιαὶ τοῦ Μ. Ἀλεξάνδρου.
6. Ἀπὸ τὸ ὄνομα τοῦ προέδρου τῆς γαλλικῆς δημοκρατίας — Χωραφότοπος, ἀρχαϊστί.
7. Δὲν διαθέτει μεγάλην δύναμιν πρὸς ἐπίλυσιν τῶν διεθνῶν προβλημάτων (ἀρχικά) — Ποταμὸς τῆς Ἰταλίας.
8. Εὔφλεκτος μύκης (γεν.) — Σχεδὸν αὐτὰ μᾶς δίνει ἡ γῆ.
9. Χειλεόφωνον — Ποσοτικὸν ἐπίρρημα.

Η ΛΥΣΙΣ εἰς τὴν 7ην σελίδα

## ΕΡΩΤΗΣΕΙΣ

1. Ποῖοι ἀρχηγοὶ κρατῶν ἔλαβον μέρος στὴν διάσκεψι τοῦ Μονάχου;
2. Τί εἶναι ὁ Κώστας Πασχάλης;
3. Τί σημαίνει ἡ λέξις Φύρερ;

ΑΠΑΝΤΗΣΕΙΣ εἰς τὴν 7ην Σελ.

## ΠΡΟΒΛΗΜΑ

Ἕνα τετράγωνον τραπέζι ἔχει μῆκος διαγωνίου 1.24 μ. Ποῖον εἶναι τὸ ἐμβαδὸν αὐτοῦ;

Η ΛΥΣΙΣ εἰς τὴν 7ην σελίδα.

## Φιλοσοφία

—Ὅταν δὲν ἔχεις ἐκεῖνο ποὺ ἀγαπᾶς, νὰ ἀγαπᾶς ἐκεῖνο ποὺ ἔχεις.

ΣΙΛΛΕΡ

## Χιοῦμορ

=Ἡ καλὴ φίλη

—Τἆμαθες Φρόσω; Παντρεύομαι.

—Ἀλήθεια; Ἀπίστευτο.

—Καὶ δὲν μὲ ρωτᾶς τί κάνει ὁ ἀρραβωνιαστικός μου;

—Τὸ ξέρω πρὶν τὸ πῆς. Κάνει τὴ μεγαλύτερη κουτομάρα τῆς ζωῆς του...

**ΜΑΡΜΑΡΑ ΙΩΑΝΝΙΝΩΝ**
ΣΕ ΠΛΑΚΕΣ ΛΕΥΚΑ & ΧΡΩΜΑΤΙΣΤΑ ΠΑΡΑΔΟΤΕΑ ΣΤΗΝ ΟΙΚΟΔΟΜΗ ΚΑΙ ΣΕ ΤΙΜΕΣ ΕΡΓΟΣΤΑΣΙΟΥ
ΓΕΝΙΚΟΙ ΑΝΤΙΠΡΟΣΩΠΟΙ ΠΕΛΟΠΟΝΝΗΣΟΥ
ΚΩΣΤ. ΒΑΣΙΛΕΙΟΥ
ΑΝΔΡ. ΚΑΡΑΠΑΝΑΓΙΩΤΗΣ
ΦΙΛΟΠΟΙΜΕΝΟΣ 58 — ΚΑΡΑΪΣΚΑΚΗ
ΗΜΙΟΡΟΦΟΣ
ΤΗΛΕΦ. 222-150

**ΔΗΜ. Α. ΣΑΜΟΥΡΗΣ**
ΜΑΙΕΥΤΗΡ
ΧΕΙΡΟΥΡΓΟΣ ΓΥΝΑΙΚΟΛΟΓΟΣ
Μαιευτικαὶ — Γυναικολογικαὶ Παθήσεις — Στείρωσις
Δέχεται καθημερινῶς 9—1 π.μ. καὶ 5.30—8 μ.μ. καὶ Σάββατο 9—2 μ.μ.
ΙΑΤΡΕΙΟΝ ΑΡΑΤΟΥ 20 (3ος ὄροφος)
Τηλέφωνα: 223-071, 323-218 καὶ 325-135

**ΑΓΓ. Α. ΤΑΡΑΠΕΡΑΣ**
ΙΑΤΡΟΣ - ΠΑΘΟΛΟΓΟΣ
ΠΤΥΧΙΟΥΧΟΣ ΠΑΝΕΠΙΣΤΗΜΙΟΥ ΑΜΒΟΥΡΓΟΥ
ΜΕΛΟΣ ΤΗΣ ΓΕΡΜΑΝΙΚΗΣ ΑΚΑΔΗΜΙΑΣ ΒΕΛΟΝΙΣΜΟΥ
Παθολογικαὶ - ρευματολογικαὶ παθήσεις
(ΒΕΛΟΝΟΘΕΡΑΠΕΙΑ)
*Ἐπὶ σειρὰ ἐτῶν* ASSISTENARZ *τῶν Νοσοκομείων* STOLZENAU *καὶ* ROTENBURG B.HANNOVER
*Ἐπὶ τριετίαν διευθυντὴς τμήματος ἐντατικῆς θεραπείας*
*Δέχεται εἰς τὸ Ἰατρεῖον του Μαιζῶνος 59, (Πλατεῖα Ὄλγας) 9—12.30 καὶ 5—8 ἐκτὸς Σαββάτου καὶ ἐπὶ συνεντεύξει*
*ΤΗΛΕΦ. 276-996*
*ΣΥΜΒΑΣΙΣ ΜΕΤΑ ΤΟΥ ΔΗΜΟΣΙΟΥ*

travel ACHAIA tours
*ΕΚΔΙΔΟΝΤΑΙ ΕΙΣΙΤΗΡΙΑ*
*ΕΣΩΤΕΡΙΚΟΥ — ΕΞΩΤΕΡΙΚΟΥ*
*ΑΕΡΟΠΟΡΙΚΑ — ΑΤΜΟΠΛΟΪΚΑ*
*ΔΙΕΘΝΗ ΣΙΔΗΡΟΔΡΟΜΙΚΑ*
7 kolokotroni str.
tel. 271.205 or 222.629
patra - greece

## ὁ Στίχος

### ΜΟΝΑΞΙΑ

Μὲ τὴν προοπτικὴ
Τῆς ἐνδεχομένης χαρᾶς
Ἐφωδιασμένος μὲ ὑπομονὴ
Πρόσμενα.
Κονιορτοποιημένα ὄνειρα
Θὰ πέρναν ἕνα νόημα
Θὰ πέρναν μιὰ ζωὴ
Καὶ ἀποκλείεται νὰ δῶ
Ἄθικτα πράγματα
Λησμονημένα.
Ἕνα βαθὺ χαράκωμα
Πέρασε ἀνάμεσά μου
Καὶ τὰ στήθη
Ἀνεβοκατεβαίνουν
Ἀλ' τὸ λάφαγμα
Τοῦ πόνου
Ἀπὸ τὸ λόφαγμα
Τῆς μοναξιᾶς μου.

ΣΙΜΟΣ ΙΩΑΝΝΙΔΗΣ

**ΣΟΦΙΑ ΗΛ. ΓΕΩΡΓΙΟΥ**
Ἰατρὸς μικροβιολόγος
Δέχεται Ἁγίου Νικολάου 58 τηλ. 221 - 383.

**ΙΦ. ΝΙΚΟΛΑΪΔΟΥ — ΚΕΚΚΑ**
Ἰατρός — Μικροβιολόγος
Κορίνθου 275 καὶ Ἑρμοῦ τηλ 276-101, τηλ. οἰκίας 279-139.

**ΝΙΚΟΛΑΟΣ ΚΑΦΕΖΑΣ**
Ἰατρός — Ἀκτινολόγος
Δέχεται εἰς τὸ ἰατρεῖον του Κορίνθου 251-253, τηλ. 277.603

**ΒΑΣΙΛΕΙΟΣ ΠΕΛΕΚΟΥΔΑΣ**
ΙΑΤΡΟΣ
Δέχεται καθημερινῶς 5—8.30 μ.μ. ἐκτὸς Τετάρτης — Σαββάτου εἰς τὸ ἰατρεῖον του, Μαιζῶνος 94 πλατεῖα Γεωργίου. Τηλ. 272-044.

**ΑΘ.—ΤΙΜ. ΠΑΠΑΔΗΜΗΤΡΙΟΥ**
Παιδίατρος
Κορίνθου 227—233 καὶ Κολοκοτρώνη, παραπλεύρως Πανεπιστημίου, τηλ. 274-666— Πάτραι.

**ΚΩΣΤΑΣ Η. ΚΥΡΙΟΠΟΥΛΟΣ**
Χειρουργὸς Ὀδοντίατρος
Δέχεται εἰς τὸ ἰατρεῖον του Κανακάρη 159—161, 2ος ὄροφος, τηλ. 220-514 ἀπὸ 8—1 καὶ 5—9 μ.μ. καθημερινῶς.

Dr **ΔΗΜ. ΚΟΥΚΟΣ**
Ἰατρός — Οὐρολόγος
Παθήσεις νεφρῶν, προστάτου κύστεως, γεννητικῶν ὀργάνων. Δέχεται εἰς τὴν Οὐρολογικὴν κλινικὴν ὁ «Ἱπποκράτης», Καραϊσκάκη 132 (παραπλεύρως Νομαρχίας), τηλ. 272-180 καὶ τηλ. οἰκίας 263 - 397.

**ΚΩΝΣΤ. Δ. ΛΑΤΣΗΣ**
ΟΔΟΝΤΙΑΤΡΟΣ
Δέχεται εἰς τὸ ἰατρεῖον του, Πατρέως 49 (1ος ὄροφος), καθημερινῶς ἀπὸ 8.30—1 μ.μ. καὶ 5—8.30 μ.μ., τηλ. 279-904.

**Α. ΔΑΣΚΑΛΟΘΑΝΑΣΗΣ**
Μαιευτὴρ — Χειρουργὸς
Δέχεται στὴν κλινικὴν του Καραϊσκάκη 132 τηλέφωνα: 277—266 275-201, 275-202, ὧραι Ἰατρείου 6—8.30 μ.μ. πλὴν Σαββάτου καὶ πρωϊνὲς ὧρες ἐπὶ συνεντεύξει (ραντεβοῦ).

**Γ. Ι. ΠΑΠΑΤΣΩΡΗΣ**
Χειρουργός — Οὐρολόγος
Δέχεται καθ' ἑκάστην εἰς τὸ ἰατρεῖον του ἐπὶ τῆς ὁδοῦ Κορίνθου 251, τηλ. 275—432, ὧραι 11—1 καὶ 7—8.30' μ.μ., τηλ οἰκίας: 277—778.

**ΔΗΜΗΤΡ. Γ. ΠΑΠΑΛΑΜΠΡΟΥ**
ΠΑΙΔΙΑΤΡΟΣ
Κορίνθου — Παντανάσσης 48, τηλ. 222-091. Δέχεται 11.30—1 καὶ 5.30—8.30. Πλὴν ἀπογεύματος Σαββάτου.

**ΔΗΜ. ΒΑΣ. ΝΑΣΙΟΠΟΥΛΟΣ**
Ἰατρὸς ἀκτινολόγος—ραδιολόγος
Δέχεται Κολοκοτρώνη 16—18, πλατεῖα Ὄλγας, παραπλεύρως Α' Ἀστυνομικοῦ τμήματος. Τηλ 221-220 καὶ οἰκίας 321-065 ἢ 429-093. Διατίθεται φορητὸν μηχάνημα.

**ΚΙΤΣΑΡΑΣ ΣΠΥΡΙΔΩΝ**
Πνευμονολόγος - Φυματιολόγος
Δέχεται καθ' ἑκάστην 7.30—9.30 π.μ. καὶ 5—7 μ.μ. καὶ Σάββατον 7.30—9.30 π.μ. καὶ 1—3 μ.μ. Ἰατρεῖον — οἰκία πλατεῖα Ὑψηλῶν Ἀλωνίων ἀρ. 19, τηλ 321—549 καὶ 321—065.

**ΚΩΝ. ΟΙΚΟΝΟΜΟΠΟΥΛΟΣ**
ΟΦΘΑΛΜΙΑΤΡΟΣ
Δέχεται καθ' ἑκάστην ἐπὶ τῆς ὁδοῦ Κανάρη 5, τηλ. 323—747, ἐκτὸς ἀπογεύματος Τετάρτης καὶ Σαββάτου.

Dr **ΙΩΑΝΝΗΣ ΦΛΟΓΕΡΑΣ**
Ἰατρὸς Ὠτορινολαρυγγολόγος, διδάκτωρ τοῦ Πανεπιστημίου Ἀθηνῶν, δέχεται καθημερινῶς εἰς τὴν κλινικὴν του Καραϊσκάκη 132 Πολυκλινικὴ «ΙΠΠΟΚΡΑΤΗΣ», 3ος ὄροφος, τηλέφωνον Ἰατρείου 273-688, τηλέφωνα ἀσθενῶν 275-201 καὶ 275-202.

Dr **ΧΡΙΣΤΟΣ ΙΩ. ΚΛΟΥΚΙΝΑΣ**
ΕΙΔΙΚΟΣ ΠΑΘΟΛΟΓΟΣ
Πανεπιστημίου ΜΟΝΠΕΛΛΙΕ (Γαλλίας), ἐγκατασταθεὶς εἰς Πάτρας δέχεται εἰς τὸ ἰατρεῖον του Κορίνθου 245-249 τηλ. 222-744 καθημερινῶς 9 π.μ. — 1.30' μ.μ. καὶ 7.30 — 9 μ.μ. Διεύθυνσις οἰκίας Καποδιστρίου 67 τηλ. 321-754.

# ΙΑΤΡΟΙ - ΚΛΙΝΙΚΑΙ

**ΧΑΡΙΛΑΟΣ Μ. ΤΖΑΒΑΛΑΣ**
Χειρουργὸς Ὀφθαλμίατρος
Δέχεται εἰς τὴν κλινικὴν του γωνία Ἁγίου Νικολάου — Ρήγα Φεραίου, τηλ. 273 - 632.

Dr **ΣΠΥΡΟΣ Β. ΣΥΡΙΜΠΕΗΣ**
Καρδιολόγος
Διευθυντὴς Γενικοῦ Νοσοκομείου Πατρῶν. Δέχεται ἐπὶ συνεντεύξει, Κολοκοτρώνη 34, τηλ. 222-323 καὶ 325-547.

**ΙΩΑΝ. ΣΤΡΑΤΟΥΛΙΑΣ**
Μαιευτὴρ — Χειρουργὸς
Δέχεται εἰς τὴν κλινικὴ του ἐπὶ τῶν ὁδῶν Μαιζῶνος — Βαλτετσίου 1 (πλησίον Ἀρσακείου) τηλ. 275 - 102.

**ΝΙΚ. Β. ΡΑΠΤΗΣ**
Παιδίατρος
Δέχεται καθ' ἑκάστην εἰς τὸ ἰατρεῖον του, Μαιζῶνος 69 (Πλ. Ὄλγας) ἀπὸ 10—1.30' μ.μ. καὶ 5—8 μ.μ., τηλ: 276—661.

**ΑΛΕΞ. ΓΙΑΝΝΑΚΟΣ**
ΙΑΤΡΟΣ ΑΚΤΙΝΟΛΟΓΟΣ
ΡΑΔΙΟΛΟΓΟΣ
Δέχεται στὸ ἰατρεῖο του Κορίνθου 227-233 (παραπλεύρως Πανεπιστημίου), τηλ. 222-112.

Dr **Κ. Π. ΠΑΝΑΓΟΠΟΥΛΟΣ**
Παιδίατρος
Διδάκτωρ Πανεπιστημίου MONTPELLIER. Δέχεται μὲ ραντεβοῦ Ρήγα Φεραίου 50, ἐκτὸς ἀπὸ τὰ ἀπογεύματα τῆς Πέμπτης καὶ τοῦ Σαββάτου. Τηλ. 278-415.

**ΑΛΕΚΟΣ ΜΑΡΑΣΛΗΣ**
Μαιευτὴρ Χειρουργὸς
Δέχεται εἰς τὴν κλινικὴν του Μαιζῶνος 3, τηλ. 275-141 καὶ 277-690.

**ΠΑΝ. Α. ΓΙΑΝΝΑΚΟΠΟΥΛΟΣ**
Παιδίατρος
Δέχεται καθ' ἑκάστην 11—2 μ. καὶ 5—8.30 μ.μ. εἰς τὸ ἰατρεῖον του ἐπὶ τῆς ὁδοῦ Βότση 58 — Κανακάρη (γωνία), τηλ 277 - 597.

Dr **ΧΡ. ΟΙΚΟΝΟΜΟΠΟΥΛΟΣ**
Κυτταρολόγος - Παθολογοανατόμος
Διευθυντὴς Ἐργαστηρίου Νοσοκομείου Πατρῶν PAP—TEST Προσδιορισμὸς Ὠορρηξίας. Πλ Γεωργίου 11 καὶ Μαιζῶνος, τηλ 272—972.

**ΑΝΤΩΝΙΟΣ ΟΔ. ΠΑΤΟΥΧΑΣ**
Γυναικολόγος-Μαιευτὴρ-Χειρουργὸς
Εἰδικευθεὶς ἐπὶ 5ετίαν εἰς Ἀγγλίαν. Μαιζῶνος 38-40, τηλ. 220 595. Ὧραι ἰατρείου 5.30—8.30 μ.μ. ἐκτὸς Σαββάτου. Τὸ πρωὶ μὲ ραντεβοῦ.

Dr **ΓΡΗΓ. ΣΟΛΩΜΟΣ**
Ὀρθοπεδικὸς Χειρουργὸς
Διδάκτωρ Πανεπιστημίου Ἀθηνῶν. Ἡ κλινική του ἐπὶ τῆς ὁδοῦ Ἑρμοῦ 76, τηλ. ἰατρείου 275-610 ἀσθενῶν 278-570.

**ΒΑΣΙΛΕΙΟΣ ΧΡ. ΤΣΟΥΝΗΣ**
Εἰδικὸς Παθολόγος
Δέχεται κάθε μέρα στὸ ἰατρεῖο του, Μαιζῶνος 69 (4ος ὄροφος), πλατεῖα Ὄλγας, ἀπὸ 12—2 καὶ 5—8.30 μ.μ. τηλ. ἰατρείου καὶ οἰκίας: 277-784

**ΙΩΑΝΝΗΣ ΠΑΠΑΔΟΠΟΥΛΟΣ**
Ἰατρὸς Μικροβιολόγος
ΜΕΛΑΝΙΑ ΚΩΝΣΤΑΝΤΙΝΙΔΟΥ—ΠΑΠΑΔΟΠΟΥΛΟΥ, Εἰδικὴ Παθολόγος, δέχονται εἰς τὰ ἰατρεῖο τῶν ὁδὸς Κορίνθου 301—303 καὶ Παντανάσσης τηλ. 275-836 καὶ 278-019.

**ΑΝΔΡ. Γ. ΠΑΠΑΔΗΜΗΤΡΙΟΥ**
Ὀδοντίατρος
Μετὰ ἀπὸ πολύμηνον ἐπιστημονικὴν παρακολούθησιν εἰς Ἡνωμένας Πολιτείας Ἀμερικῆς, ἀφίχθη καὶ ἐγκατεστάθη εἰς τὴν πόλιν μας, δέχεται δὲ ἐπὶ συνεντεύξει εἰς τὸ Ἰατρεῖον του, γωνία Κορίνθου — Πατρέως 51, 1ος ὄροφος, τηλ. 221-935. Μηχανήματα τελειοτάτου τύπου. Ἀκτινογραφίαι.

**ΚΩΝ. Χ. ΓΑΛΑΡΙΩΤΗΣ**
ΕΙΔΙΚΟΣ ΠΝΕΥΜΟΝΟΛΟΓΟΣ — ΠΑΘΟΛΟΓΟΣ
Διδάκτωρ τῆς Ἰατρικῆς Σχολῆς τοῦ Πανεπιστημίου Ἀθηνῶν, δέχεται εἰς τὸ ἐπὶ τῆς ὁδοῦ Γεροκωστοπούλου — Κανακάρη 143, τηλέφ. 271-322, ἰατρεῖον του καὶ οἰκίας: 220-291. Δι' ἀναπνευστικὸν βρογχολογικὸν καὶ ἀλλεργιτικὸν ἔλεγχον τῶν πνευμόνων ἐπὶ συνεντεύξει, τηλ. 222-161.

Dr **ΙΩΑΝ. ΠΑΝΑΓΟΠΟΥΛΟΣ**
Χειρουργὸς — Μαιευτὴρ
Γυναικολόγος διδάκτωρ Πανεπιστημίου MONTPELLIER Γαλλίας, εἰδικευθεὶς εἰς Πανεπιστημιακὴν κλινικὴν Γενεύης Ἑλβετίας ἐπὶ πενταετίαν ὡς ASSISTANT δέχεται εἰς τὸ ἰατρεῖον του καθ' ἑκάστην 10—1 π.μ. καὶ 5—8 μ.μ. καὶ ἐπὶ συνεντεύξει, ἐπὶ τῆς ὁδοῦ Ἀράτου 14 6', τηλ. 273-263 καὶ τηλ. οἰκίας 270-152.

Dr **ΚΩΝΣΤ. ΤΡΙΓΚΑΣ**
ΕΙΔΙΚΟΣ ΠΑΘΟΛΟΓΟΣ
ΕΙΔΙΚΟΣ ΕΠΙ ΤΩΝ ΠΑΘΗΣΕΩΝ ΤΩΝ ΝΕΦΡΩΝ
ΔΙΔΑΚΤΩΡ ΠΑΝΕΠΙΣΤΗΜΙΟΥ ΚΟΛΩΝΙΑΣ
Δέχεται καθημερινῶς τὰς πρωϊνὰς ὥρας εἰς τὴν Κλινικὴν του Μαιζῶνος 3 (6ος ὄροφος) Γενικὴ Κλινικὴ «Εὐαγγελισμὸς» καὶ 5.30—8.30 μ.μ. εἰς τὸ Ἰατρεῖον του Κορίνθου 275 καὶ Ἑρμοῦ (2ος ὄροφος) ἐκτὸς ἀπογεύματος Σαββάτου. Τηλέφωνα: Κλινικῆς 270-917, Ἰατρείου — Οἰκίας 278-900.

Dr **ΗΛ. ΠΑΠΑΓΙΑΝΝΟΠΟΥΛΟΣ**
ΑΚΤΙΝΟΛΟΓΟΣ
Διδάκτωρ Πανεπιστημίου MONTPELLIER. Εἰδικευθεὶς ὡς ASSISTANT Ἀκτινολογικῆς Σχολῆς Πανεπιστημίου LAUSANNE. Ἐκτελοῦνται ἅπασαι αἱ ἀκτινολογικαὶ ἐξετάσεις, τομογραφίαι, καὶ ἐπὶ πλέον μαστογραφίαι. Τελειότατα ἀκτινοδιαγνωστικὰ ἐργαστήρια, Καραϊσκάκη 169 Α—Πατρέως τηλ. 279-270.

**ΧΡΗΣΤΟΣ ΚΑΖΑΝΤΖΗΣ**
ΕΙΔΙΚΟΣ ΚΑΡΔΙΟΛΟΓΟΣ
Δέχεται εἰς τὸ ἰατρεῖον του, Ἁγίου Νικολάου 53, 2ος ὄροφος) ἀπὸ 9—1 καὶ ἀπὸ 5.30—8 τηλ. 273-702.

**ΣΤΑΥΡΟΣ ΓΟΒΔΕΛΑΣ**
Ἰατρὸς
**ΑΔΑΜΑΝΤΙΑ ΓΟΒΔΕΛΑ**
Ὀδοντίατρος
δέχονται εἰς τὰ ἰατρεῖα των ὁδὸς Παπαφλέσσα 21, τηλ. 320-475 καὶ 320-345.

**ΧΡΙΣΤΟΣ ΑΘ. ΚΕΚΚΑΣ**
Εἰδικὸς Παθολόγος
Δέχεται εἰς τὸ Ἰατρεῖον του, Ἁγίου Νικολάου 44, α' ὄροφος τηλ. 277-422 καὶ οἰκίας 279-139.

**ΚΩΣΤΑΣ Η. ΚΥΡΙΟΠΟΥΛΟΣ**
Χειρουργὸς Ὀδοντίατρος
Δέχεται καθημερινῶς 9—1 π.μ. καὶ 5—9 μ.μ. ἐπὶ τῆς ὁδοῦ Κανακάρη 159—161, τηλ. 220-514.

**ΔΗΜ. ΧΡΙΣΤΟΠΟΥΛΟΣ**
Ὀδοντίατρος
Δέχεται Κορίνθου καὶ Φιλοποίμενος 39-41, τηλ. 274-106, Πάτραι.

**ΑΠ. Σ. ΑΠΟΣΤΟΛΟΠΟΥΛΟΣ**
Ἰατρὸς
Ἀκτινολόγος — ραδιολόγος
Πλατεῖα Γεωργίου 27 (ἄνω μέρος), τηλ. 272—880 καὶ οἰκίας 274—818, Πάτραι

**ΑΘ. ΠΑΠΑΔΗΜΗΤΡΙΟΥ**
Νευρολόγος — Ψυχίατρος
Πατρέως — Μαιζῶνος 100, τηλ. 272-058.

**ΓΕΩΡΓΙΟΣ Α. ΚΑΤΗΣ**
ΙΑΤΡΟΣ - ΕΙΔΙΚΟΣ ΠΑΘΟΛΟΓΟΣ
Τέως ἰατρὸς πανεπιστημιακῆς παθολογικῆς κλινικῆς Ἱπποκρατείου Νοσοκομείου Ἀθηνῶν. Ὧραι ἐπισκέψεων 11.30' π.μ. ἕως 1.30 μ.μ. καὶ 5.30—8.30 μ.μ. πλατεῖα Γεωργίου Α' ἀρ θ. 40 (ἄνω μέρος). Τηλ. 272-060.

**ΚΩΝ. ΣΤ. ΣΠΗΛΙΟΠΟΥΛΟΣ**
ΧΕΙΡΟΥΡΓΟΣ ΟΦΘΑΛΜΙΑΤΡΟΣ
Δέχεται εἰς τὸ ἰατρεῖον του Βότση 42, Α' ὄροφος καθ' ἑκάστην 9—1 καὶ 5—8 ἐκτὸς ἀπογεύματος Σαββάτου καὶ ἐπὶ συνεντεύξει, τηλ. ἰατρείου 277-800 οἰκίας 279-476.

**ΝΙΚ. Γ. ΚΑΛΟΓΕΡΟΠΟΥΛΟΣ**
ΙΑΤΡΟΣ ΜΙΚΡΟΒΙΟΛΟΓΟΣ
Ἐργαστήριον Μικροβιολογίας — Βιοχημείας, Αἱματολογίας — Παρασιτολογίας, Ἁγ. Νικολάου 53 καὶ Κορίνθου, τηλ.: 272-977 καὶ οἰκίας: 522-889.

**ΧΡ. Κ. ΖΑΦΕΙΡΟΠΟΥΛΟΣ**
Ἰατρὸς Μικροβιολόγος
Διδάκτωρ Ἰατρικῆς Σχολῆς Πανεπιστημίου Ἀθηνῶν
Δέχεται 7—1.30 π.μ. καὶ 5—8.30 μ.μ. καθημερινῶς, πλὴν ἀπογεύματος Σαββάτου, Ἑρμοῦ — Κορίνθου 230, τηλ. 222-589 καὶ οἰκίας 324-509.

**ΝΙΚΗ ΜΗΤΡΟΠΟΥΛΟΥ — ΒΑΣΙΛΕΙΑΔΟΥ**
Χειρουργός — Ὀδοντίατρος
Ἐπανελθοῦσα ἐκ τοῦ ἐπιστημονικοῦ ταξιδίου της δέχεται ὡς καὶ πρότερον εἰς τὸ ἰατρεῖον της Κορίνθου — Παντανάσσης 50, τηλ. 274-124 καὶ 274-123.

Dr **ΝΙΚ. ΛΑΓΟΥΜΙΝΤΖΗΣ**
Ὠτορινολαρυγγολόγος
Ἐπὶ 15ετίαν σπουδάσας καὶ ἐξασκήσας τὸ ἐπάγγελμα ἐν Ἀμερικῇ δέχεται εἰς τὴν κλινικὴν του Πατρέως 43, τηλ. 270 - 902, 272 - 493 καὶ οἰκίας 276 - 651.

**ΠΑΝ. ΚΑΡΑΧΑΛΙΟΣ**
Εἰδικὸς Παθολόγος
Τέως ἐπιμελητὴς - Διευθύνων ἰατρὸς τῆς Παθολογικῆς κλινικῆς τοῦ Γεν. Κρατικοῦ Νοσοκομείου, δέχεται εἰς τὸ ἰατρεῖον του Κορίνθου - Ἑρμοῦ 56 Α' ὄροφος τηλ. 277—181 (Πάτραι) καὶ 429—245 (Ρίον).

**ΓΕΩΡΓΙΟΣ ΣΚΟΥΡΑΣ**
Ἰατρὸς
Ἐγκατασταθεὶς ἐν Πάτραις δέχεται καθ' ἑκάστην εἰς τὸ ἰατρεῖον του Στ. Βουλγάρεως 1 (ἄνωθεν φαρμακείου, πλατεῖα Βουδ) τηλ. 321-294 καὶ οἰκίας 322-666.

**ΠΑΝ. ΓΕΡ. ΣΥΚΙΩΤΗΣ**
Νευρολόγος— Ψυχίατρος
Εἰδικὸς εἰς τὴν ἠλεκτροεγκεφαλογραφία, δέχεται 8—1 καὶ 5—8, Κορίνθου καὶ Παντανάσσης ἀρ. 50 (γωνία—α' ὄροφος). Τηλέφ. ἰατρείου 276-972 καὶ οἰκίας 279-903.

**ΣΑΚΗΣ ΚΟΥΚΟΥΛΑΚΗΣ**
ΙΑΤΡΟΣ
M.B., B.CH. & D.S. (KASR - EL - AINI)
Παθολογικά - Χειρουργικά
Δέχεται στὸ ἰατρεῖον του Νόρμαν 50, ὧραι 5—8 μ.μ., τηλ. 425-950.

---

ΙΣΤΟΡΙΚΟ ΚΑΙ ΘΡΗΣΚΕΥΤΙΚΟ ΜΥΘΙΣΤΟΡΗΜΑ

# Η ΟΣΙΑ ΜΑΡΙΑ Η ΑΙΓΥΠΤΙΑ

Η ΤΡΑΓΩΔΙΑ ΤΗΣ ΖΩΗΣ ΜΙΑΣ ΜΕΓΑΛΗΣ ΑΜΑΡΤΩΛΗΣ

*46ον*

*Ἡ κακία τῶν ἀνθρώπων τῆς ἀπηγόρευε νὰ μετανοήση. Ἡ κακία τῶν ἀνθρώπων τῆς ἀφήρει τὴν ψυχὴν καὶ τῆς κατεσπάρασσε τὴν καρδίαν. Ἥλιος καὶ φῶς καὶ ζωὴ καὶ ψυχή, τὸ πᾶν δι' αὐτὴν ἦταν ὁ Κοσμᾶς. Τῶν ἀνθρώπων ἡ κακία τὴν ἀπεχώριζεν ἀπὸ τὸν Κοσμᾶν.*

*Θὰ ἦταν ἀφροσύνη, ἂν ἐμμένουσα εἰς ἰδέας τιμιότητος, ἐζήτει νὰ πολεμήση τὴν κακίαν μὲ τὴν ἀρετήν. Ἀρετὴν ὅμως τὴν ὁποίαν οὐδαμοῦ συνήντησε μέχρι τῆς ὥρας ἐκείνης. Καὶ ἡ ἀφροσύνη της αὐτὴ θὰ τῆς ἐστοίχιζε τὴν δυστυχίαν ὁλοκλήρου τῆς ζωῆς της. Καὶ τίς οἶδεν. Ἴσως καὶ τοῦ Κοσμᾶ τὸν θάνατον.*

*Τὸ Βυζάντιον δὲν μετεκάλει ἐκεῖ βίᾳ τὸν τουρμάρχην, διὰ νὰ τὸν ἀμείψη. Προφανῶς ὁ Κοσμᾶς εἶχεν ὑποπέσει εἰς τὴν δυσμένειαν τῶν ἰσχυρῶν τοῦ Βυζαντίου. Ἀλλὰ δυσμένεια, κατ' ἐκείνην τὴν ἐποχήν, ἐσήμαινεν, αὐτὸ τοῦτο τὸν θάνατον. Ἡ ἱστορία τῆς Βυζαντινῆς Αὐλῆς ἦτο γεμάτη ἀπὸ φρικιαστικὰ ἐπεισόδια, τῶν ὁποίων θύματα ἦσαν ἐκεῖνοι, οἱ ὁποῖοι ὑπέπιπτον εἰς δυσμένειαν. Θύματα οἰκτρά, τῶν ὁποίων ἀπέκοπτον τὴν γλῶσσαν, ἐξώρυττον τοὺς ὀφθαλμούς, ἐνεταφίαζον εἰς τὰ σκοτεινότερα βάθη τῶν φυλακῶν, ἐξηφάνιζον.*

*—Φτοῦ σου, κόσμε τῶν τιμίων! ἐβόησε τώρα, περισσότερον ἀηδιασμένη ἡ Αἰγυπτία. Ἀπόψε σοῦ λέγω τὸ τελευταῖον χαῖρε. Διαρρηγνύω πάντα δεσμόν, ὁ ὁποῖος ἤρχισε νὰ μὲ συνδέη μαζί σου καὶ ρίπτομαι πάλιν εἰς τὰς ἀγκάλας τοῦ παρελθόντος, ὅπως ἀντλήσω ἐκεῖθεν δυνάμεις, διὰ νὰ σ' ἐκδικηθῆ. Κόσμε τῶν τιμίων! Ἠθέλησα νὰ γίνη καλή, ὅπως ἐγὼ ἠννόουν τὴν καλωσύνην, καὶ σύ, κόσμε ἀχάριστε, μὲ θέλεις κακήν, πονηράν, διεστραμμένην, ἐκδικητικήν. Δαίμονα ὀλέθρου καὶ καταστροφῆς μὲ θέλεις.*

*Γενηθήτω τὸ θέλημά σου λοιπόν, κόσμε χαιρέκακε, ὁ ὁποῖος ἐπερίμενες νὰ δυστυχήσω διὰ νὰ γελάσης μὲ τὴν δυστυχίαν μου, ὁ ὁποῖος ἐκαιροφυλακτοῦσες νὰ μὲ ἴδης συρομένην ἱκέτιδα εἰς τος πόδας σου διὰ νὰ μὲ λακτίσης. Κακὴν μὲ θέλεις, κόσμε; Καλά. Θὰ ἐπαναστατήσω λοιπὸν καὶ αὖθις τὴν Ἀλεξάνδρειαν. Θὰ ἐμπρήσω τὰ λαμπρά σας μέγαρα, ἄρχοντες αἰσχρόβιοι, καὶ θὰ σύρω πάλιν εἰς τὰς ἀγκάλας μου υἱούς, ἀδελφούς, πατέρας, μνηστῆρας. Θὰ πλημμυρίσουν οἱ δρόμοι τῆς Ἀλεξανδρείας ἀπὸ τὰ δάκρυα ἐκείνων, τοὺς ὁποίους θὰ πλήξη ἡ κακία, τὴν ὁποίαν σύ, κόσμε τῶν τιμίων, μοῦ ἐνεφύσησες εἰς τὴν ψυχὴν καὶ θὰ ἀπορροφήσω πάλιν κάθε ἀγάπην, τὴν ὁποίαν θὰ ποδοπατήσω διὰ νἀρθῶ εἰς ὕψος ὑπεράνθρωπον καὶ δεσπόσω ὅλων ὑμῶν τῶν κακῶν, τῶν ἀναλγήτων, τῶν ὑποκριτῶν, τῶν φαυλοβίων...*

*Ἔμεινε πρὸς στιγμὴν σκεπτική.*

*Ἔπειτα ὥρμησε πρὸς μεγάλην ὁδόν, ἀνοιγομένην ἐνώπιόν της ψιθυρίζουσα:*

*—Εἰς τοῦ Μαξεντίου! Ἐκεῖ θὰ εὕρω τοὺς παλαιούς μου φίλους καὶ τοὺς παλαιούς μου συντρόφους...*

*Ἔτρεχε μέσα εἰς τὰ σκότη τῆς νυκτός, παρακολουθουμένη ὑπὸ τοῦ θαλαμηπόλου της, ὁ ὁποῖος καταληφθεὶς ἤδη ὑπὸ τοῦ τρόμου ἐπὶ τῇ θέα τῆς Αἰγυπτίας ἀλλοφροσύνης σχεδόν, ἀπετόλμησε νὰ τῆς φωνάξη:*

*—Δέσποινά μου καλή... Ποῦ πηγαίνεις;*

*Ἡ Αἰγυπτία χωρὶς ν' ἀνακόψη τὸν δρόμον της, ἀπήντησεν εἰς τὸν θαλαμηπόλον της:*

*—Ἐκεῖ ὅπου θὰ εὕρω τοὺς ἀνθρώπους ποὺ μοῦ χρειάζονται.*

*Καὶ ἐξηκολούθησε τὸν φρενήρη δρόμον της, ὀλισθαίνουσα ὡς φάντασμα, διὰ μέσου τῶν βυθισμένων εἰς τὸ σκότος ὁδῶν τῆς Ἀλεξανδρείας...*

## ΜΕΡΟΣ Δ'

## ΕΠΑΝΟΔΟΣ ΕΙΣ ΤΟ ΠΑΡΕΛΘΟΝ

### ΚΕΦΑΛΑΙΟΝ Α

### ΧΩΡΙΣ ΕΡΩΜΕΝΗΝ

*Ὁ Μαξέντιος, πρὸς τὸν ὁποῖον ἐν τῇ ὑστάτη της ἀπελπισίᾳ ἀπεφάσισε νὰ καταφύγη ἡ Αἰγυπτία, ἦτο πάμπλουτός τις νεανίας, ἀπηλλαγμένος οἰκογενειακῶν ὑποχρεώσεων, ὁ ὁποῖος τὴν κολοσσιαίαν του περιουσίαν ἐσπατάλα εἰς διασκεδάσεις μετὰ γυναικῶν ἐλευθεριαζουσῶν, εἰς συμπόσια, εἰς ὄργια παννύχια. Μέσα εἰς τὸν ἀρχοντικόν του οἶκον ἔζη λεγεὼν ὅλη θεραπόντων, ὑπηρετούντων τοὺς φίλους καὶ συμποσιαστὰς τοῦ κυρίου των. Τράπεζαι ἐστρώνοντο καὶ ἐδέσματα πολυποίκιλα παρετίθεντο καὶ οἶνοι σπάνιοι καὶ ἐκλεκτοὶ ἐκομίζοντο. Αἱ ὡραιότεραι τῆς ἐποχῆς ἑταῖραι ἦσαν σύντροφοι τῶν διασκεδάσεων τοῦ Μαξεντίου, ὁ ὁποῖος ἠρέσκετο νὰ ἐπαναλαμβάνη:*

*—Ἡ ζωὴ εἶναι ἡ διαρκὴς ἀπόλαυσις. Τὴν ἡμέραν ποὺ θὰ παύσω ν' ἀπολαμβάνω, θὰ παύσω καὶ νὰ ζῶ.*

*Ἀποφασίσασα ἡ Αἰγυπτία νὰ ζητήση τὴν βοήθειαν τοῦ Μαξεντίου, ἦτο βεβαία ὅτι δὲν θὰ ἔβλεπε τὴν παράκλησίν της ἀπορριπτομένην. Ἦταν ἀκόμη βεβαία ὅτι εἰς τὸν οἶκον τοῦ ἀσώτου ἄρχοντος θὰ ἐπανεύρισκε συνηγμένους καὶ διασκεδάζοντας ὅλους τοὺς παλαιούς της ἐραστάς, οἱ ὁποῖοι βεβαίως μετὰ χαρᾶς θὰ ἐπανέβλεπον ἐν μέσῳ αὐτῶν τὴν περικαλλῆ γυναῖκα, τὸν ἀπὸ τῆς ὁποίας ἀνέλπιστον ἀποχωρισμὸν ἔφερον βεβαίως μετὰ λύπης πολλῆς.*

*Καὶ ἡ Αἰγυπτία δὲν ἠπατήθη εἰς τὰς προσδοκίας της.*

*Ὁ Μαξέντιος τὴν ἑσπέραν ἐκείνην εἶχε παραθέσει μέγα συμπόσιον εἰς ὑπερτριάκοντα νεανίας τῶν εὐγενεστέρων καὶ ἰσχυροτέρων οἰκογενειῶν τῆς Ἀλεξανδρείας, πληθὺς δὲ γυναικῶν παρεκάθητο εἰς τὴν πλουσίαν τράπεζαν.*

*Καὶ ὁ οἶνος ἔρρεεν ἀφθόνως, καὶ ἡ μέθη ἐκυριάρχει, καὶ ᾄσματα θορυβώδη ἀντήχουν, ὅταν ὁ Μαξέντιος ἐγερθείς:*

*—Μὴ λησμονεῖτε, φίλοι μου, τὴν ἀποῦσαν, εἶπεν.*

*—Τὴν Αἰγυπτίαν;*

*—Ναί!...*

*—Ὦ Μαξέντιε, Μαξέντιε! ἀνεφώνησε νεανίας τις ἀναπαυόμενος εἰς τὰ γυμνὰ στήθη μιᾶς τῶν ἑταιρῶν. Τί ἤθελες νὰ μοῦ ἐνθυμίσης τὴν Αἰγυπτίαν; Τὴν ἄπιστον Αἰγυπτίαν, ἥτις μᾶς ἐγκατέλειψεν ὅλους χάριν τοῦ ἔρωτος ἑνὸς ἀστείου! Ὦ Μαξέντιε... Μεγάλην πληγὴν μοῦ ἀνοίγεις μὲ τοὺς λόγους σου αὐτούς.*

ΣΥΝΕΧΙΖΕΤΑΙ