ΣΗΜΕΙΩΜΑΤΑΡΙΟ

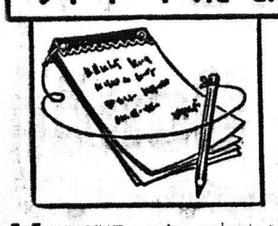

ΜΙΛΟΥΜΕ γιὰ «πνευματικὸ περιβάλλον» ποὺ λείπει ἀπὸ τὸν τόπο μας. Καὶ λέμε ὅτι γιὰ ὅλα αὐτὰ φταίνε οἱ οἰκονομικὲς καὶ οἱ ἄλλες συνθῆκες καθὼς καὶ ἡ γλωσσικὴ καὶ φυλετικὴ μας ἀπομόνωση. Ἀλλὰ τὰ κύρια αἴτια εἶναι ἄλλα. Εἶναι ἡ ἀτακτη, ἀσυστηματοποίητη καὶ σπασμωδικὴ δουλειὰ ποὺ γίνεται ὄχι μόνο στὸν πνευματικὸ τομέα, ἀλλὰ σὲ κάθε ἐνέργεια γενικῆς μορφῆς. Ὅλα τὰ πεδία τῆς ἀνθρώπινης δράσης εἶναι λιβάδια ἀπεριποίχιστα καὶ ὁ καθένας μπαίνει κεῖ βγαίνει ἀνάλογα μὲ τὸ κέφι του. Κανένας ἔλεγχος, κανένας περιορισμὸς ποὺ νὰ συντονίζει ὅλες τὶς ἐνέργειες σ' ἕνα καὶ μοναδικὸ στόχο μὲ τὶς ἴδιες κατευθυντήριες γραμμές. Πολλοὶ ποὺ ἐσχολοῦνται μὲ τὴν σύνθεση τοῦ στοχασμοῦ καὶ τὴν διατύπωση μιᾶς γενικευμένης ἀφαίρεσης πεὺ νὰ ἐκφράζεται ἀπὸ ἕνα συντεταγμένο σύνολο ὑπογραμμίζουν ὅτι ὁ τόπος μας ἀγνοεῖ τὴν ὀργάνωση, κάθε εἴδους ὀργάνωση. Οἱ ὁμάδες δὲν παρουσιάζονται νὰ δροῦν ἐσυνείδητα κάτω ἀπὸ μιὰ φωτισμένη ὁδηγία, ἀλλὰ τὸ κάθε ἕνα τομέ προχωρεῖ ὁλότελα ξεκάθαρα με κόπο καὶ μὲ δυσκολίες νὰ πραγματοποιήσει ὅ,τι δὲν θὰ ἦταν παρὰ μονάχα ἕνα ἁπλὸ πεζοχώδι ἂν ὑπῆρχε ἡ εἰδικὴ ὀργάνωση. Γιατὶ αὐτὴ θὰ δημιουργοῦσε εὐνοϊκὸ τὸ περιβάλλον, ἐφοῦ θὰ εἶχε τὴ δύναμη νὰ καθορίζει καὶ νὰ κεθαρίζει τὸ δρόμο μὲ τὴν κοινὴ προσπάθεια. Κι' ἂν κάποτε φανοῦνε οἱ ὁμάδες θὰ εἶναι ὄχλοι ὄθρυλοι καὶ ἀνατροσάρμοστες. Εἶναι αὐτὸ ποὺ σκοτώνει τὴ ζωτικότητα τοῦ τόπου καὶ παράλυει τὶς σπασμωδικὲς κινήσεις του γιὰ βελτίωση. Ἡ μόνη ἐλπίδα εἶναι ἡ νέα γενιά. Ἀνάμεσα ἀπὸ τοὺς ἄξιούς της ποὺ θὰ φανεῖ θὰ ἐξοπλισθεῖ ἕνα γόνιμο καὶ καλύτερο αὔριο. Ὁ καλὸς Θεὸς τῆς χώρας — ποὺ γιὰ αἰσιοδοξία συνηθίσαμε νὰ τὸν τσιτώνουμε μὲ τὸν ὑπὸ μηχανῆς Θεὸ τῶν ἀρχαίων τραγωδιῶν — θὰ ἀναδείξει μεγαλοὺς ἄπὸ τοὺς νέους ποὺ θὰ καταστάλαξουν ὡριμότεροι πιὰ στὸ σκοπὸ ποὺ ἐπιδιώκουμε ὅλοι μας κατὰ τρόπο εἰλικρινῆ, δυνατὸ καὶ σωστό.

***

ΜΙΑ ὁμάδα ψυχολόγων ἀπὸ πολλὰ εὐρωπαϊκὰ πανεπιστήμια ἔχει ἀναλάβει μιὰ ἔρευνα σχετικὰ μὲ τὴν στάση τῶν προϊσταμένων καὶ τὴν ἐπίδρασή της στοὺς ὑφισταμένους. Μεγάλοι διεθνεῖς ὀργανισμοὶ ἔδειξαν ἰδιαίτερη σημασία στὴν ἔρευνα αὐτὴ καὶ παρακολουθοῦν τώρα μὲ πολὺ ἐνδιαφέρον τὰ πορίσματά της. Ἕνα ἀπὸ τὰ πορίσματα αὐτὰ ἀναφέρει ὅτι ὁ ἐπαινος καὶ ἡ ἀναγνώριση τοῦ προϊσταμένου ἔχει μεγάλη σημασία γιὰ τὸν ὑφιστάμενο ἰδιαίτερα μάλιστα σὲ περίπτωση στενῆς συνεργασίας. Στὴν ἔρευνα ποὺ ἔχει διενεργηθεῖ, τὸ 93% τῶν ὑφισταμένων ἀπάντησαν ὅτι ἀποδίδουν ἰδιαίτερη σημασία στὸν ἔπαινο τοῦ προϊσταμένου τους, γιὰ τὴν δουλειὰ τους καὶ 77% εἶπαν ὅτι θεωροῦν ἀπαραίτητη γιὰ τὴν ἐπιτυχία τους τὴν προσοχὴ ποὺ θὰ τοὺς δείξει ὁ προϊστάμενος. Ὑπάρχει καὶ ἕνα μικρὸ ποσοστὸ ὑφισταμένων, ἰδιαίτερα γραμματέων — κεριτσιῶν, ποὺ δίνουν σημασία σὲ ἀσήμαντες μικροφιλοφρονήσεις τοῦ προϊσταμένου, ὅπως ἡ προσφορὰ ἐκ μέρους του λουλουδιῶν, γλυκισμάτων καὶ ἄλλων μικροδώρων. Ἰδιαίτερα μὲ τὶς γραμματεῖς καὶ τὶς δακτυλογράφους τὰ σχετικὰ πορίσματα τῆς ἔρευνας ἀπαφέσουν ὅτι τὸ 53% θέλουν νὰ ἔχει ὁ προϊστάμενός τους ἐναπτυγμένο τὸ αἴσθημα τοῦ χιοῦμορ, ἀλλὰ μόνο τὸ 22% θέλουν νὰ προχωρεῖ τὸ χιοῦμορ αὐτὸ σὲ ἀξιοκίνηση μὲ κάποιο χοντρὸ σαρκαστεία. Πάντως τὸ κύριο συμπέρασμα ἀπὸ τὴν ἔρευνα εἶναι ὅτι ἡ παλαιὰ ἀντίληψη ὅτι ὁ προϊστάμενος εἶναι ὁ πάγκαφος καὶ ὅτι τὰ ξεύρει ὅλα καὶ πρέπει νὰ εἶναι ἀπόλυτος ἄρχοντας στὸ γραφεῖο ἢ στὸ ἐργοστάσιο, ἔχει πάψει νὰ ὑφίσταται. Γενικὸ εἶναι τὸ συμπέρασμα ὅτι ὁ κάθε προϊστάμενος εἶναι τὸ ἴδιο καλὸς ἢ κακὸς ὅσο καὶ οἱ ὑφιστάμενοί του.

ΔΕΝ πέρασε πολὺς χρόνος στὴν Ἰστορία, ὅταν οἱ φαρμακοποιοὶ παρασκεύαζαν φάρμακα ἀπὸ ὀρυκτά, πολύτιμα πετράδια καὶ χρυσάφι. Ἕνας φαρμακοποιὸς στὴ Γαλλία ὁ Βαλό, ὅπως ἀναφέρει ἡ ἱστορία, θεράπευε τὸν βασιλικὸ κυρό του, τὸν Λουδοβίκο 14ο με χάπια ἀπὸ χρυσάφι καὶ μαργαριτάρια. Ὁ Σαναρέλλος, γράφοντας σ' ἕνα ἀπὸ τὰ ἔργα τοῦ Μολλιέρου ποὺ τὸν ἔβαλαν νὰ κάνει τὸν γιατρὸ παρὰ τὴν θέλησή του, προτείνει γιὰ φάρμακο μιὰ ἀλοιφὴ ποὺ εἶναι καμωμένη ἀπὸ χρυσάφι «κοράλλια, μαργαριτάρια καὶ ἄλλα πολύτιμα πράγματα». Ἡ Μαρία τῶν Μεδίκων, βασίλισσα τῆς Γαλλίας, ἀνακάτευε χρυσάφι στὰ φάρμακο ποὺ ἔπινε. Τὰ ἀντιμόνιο τὰ χρησιμοποιοῦσαν ἐμετικὰ καὶ τὸ 1658 θεωροῦσαν ὅτι ἔτρωγε τὴν ὀστρακιά. Ἐπίσης παρασκεύαζαν φάρμακα ἀπὸ παράξενα ζῶα ὅπως ἀπὸ σκόρπιους καὶ ἄλλα. Στὸ τέλος τοῦ 18ου αἰῶνα χρησιμοποιοῦσαν στὴν Γαλλία γιὰ φάρμακα αἷμα λαγοῦ, δόντια ἐλέφαντα, λίπος σκόρπιου καὶ πολλὰ ἄλλα. Βέβαια ἡ παράδοση τῶν φαρμάκων αὐτῶν ἐνάγεται στὴν ἐποχὴ ποὺ ἔγιναν θυσίες ζώων. Ἀλλὰ περισσότερο πολυσύμπλοκα καὶ ἀποτελεσματικὰ ἦταν τὰ φάρμακα φυτικῆς προέλευσης. Ἡ πρώτη κωδικοποίηση τῶν φαρμάκων ποὺ ἔγινε στὴν Γαλλία ἦταν τὸ 1818 περιλάμβανε περὶ τὰ 800 φυτικὰ φάρμακα. Μεταξὺ τῶν φυτικῶν φαρμάκων ἦταν τὸ ὄπιο καὶ ἄλλα φυτὰ μὲ καθαρτικὲς ἰδιότητες. Ὑστερα ἄρχισαν νὰ χρησιμοποιοῦν καὶ χημικὰ φάρμακα, ὅπως ἄλατα νατρίου καὶ μαγνησίου ἀλλὰ καὶ ἑνώσεις ἀπὸ τὴν ὀργανικὴ χημία ὅπως τὸ οἰνόπνευμα καὶ ἡ ἀιθέρη. Στὴν ἀρχὴ οἱ φαρμακοποιοὶ θωρούνταν φιλονοήματοι καὶ δὲν εἶχαν καμμιὰ ὑπόληψη. Ἀργότερα, ὅμως ἔγιναν ἀξιοσέβαστοι ἐπιστήμονες καὶ τὰ φαρμακεῖα τους ἔπεσαν τὸ στέκι τῶν γιατρῶν καὶ τῶν διανοουμένων τοῦ κάθε τόπου.

Ο ΣΥΜΠΟΛΙΤΗΣ

ΗΜΕΡΟΝΥΚΤΙΑ

ΠΑΡΑΣΚΕΥΗ

26

ΑΥΓΟΥΣΤΟΥ

Παρῆλθον 238 ἡμέραι
Ὑπολείπονται 127
Σελήνη 12 ἡμερῶν
Ἀνατολὴ 6.49'
Δύσις 8.14'
Ἀδριανοῦ, Ναταλίας, Ἀττικοῦ μαρτύρων

Η ΗΜΕΡΑ ΤΩΝ ΠΑΤΡΩΝ

— ο —

Ἰδιοκτήτης
ΑΝΝΑ ΧΡ. ΡΙΖΟΠΟΥΛΟΥ
Βησσαρίωνος 4, Ἀθῆναι

— ο —

Ἐκδότης—Διευθυντής
ΧΡΙΣΤΟΣ Α. ΡΙΖΟΠΟΥΛΟΣ
Τσαμαδοῦ 47

— ο —

Ἀρχισυντάκτης
ΝΙΚΟΣ ΠΟΛΙΤΗΣ
Φιλοποίμενος 18

— ο —

Προϊστάμενος Γραφείων—Τυπογραφείων
ΧΡΙΣΤΟΣ ΑΘΑΝΑΣΙΟΥ
Φιλικῶν 2

Χρονικὸν

26η ΑΥΓΟΥΣΤΟΥ

1926. Ἀνατρέπεται ὁ στρατηγὸς Πάγκαλος ὑπὸ τοῦ στρατηγοῦ Γ. Κονδύλη.

Ο ΑΓΙΟΣ ΤΗΣ ΗΜΕΡΑΣ

ΑΔΡΙΑΝΟΥ ΚΑΙ ΝΑΤΑΛΙΑΣ ΜΑΡΤΥΡΩΝ.

Καταγόμενοι ἐκ Νικομηδείας ἦλθον εἰς γάμον καὶ ἀπετέλεσαν μίαν ἀπ' τὰς ἁρμονικωτέρας συζυγίας. Ὁ Ἀδριανὸς παρέμεινε πιστὸς εἰς τὴν ὁμολογίαν τοῦ Χριστοῦ καὶ ἀπέδανε μὲ γενναιότητα ἐπὶ αὐτοκράτορος Διοκλητιανοῦ ἐνῶ μὲ σφύραν βαρείαν συνετρίβησαν τὰ ὀστᾶ του. Μετ' ὀλίγον ἀπέθανε καὶ ἡ Ναταλία.

—Λοιπόν, ἂς ἀρχίσουμε ἀπὸ τὴν ἀρχή. Βάλτε τον νὰ καθήση, νὰ ἰδοῦμε ποῦ εἶναι τὸ κεφάλι του...

ΤΟ ΣΤΑΥΡΟΛΕΞΟ

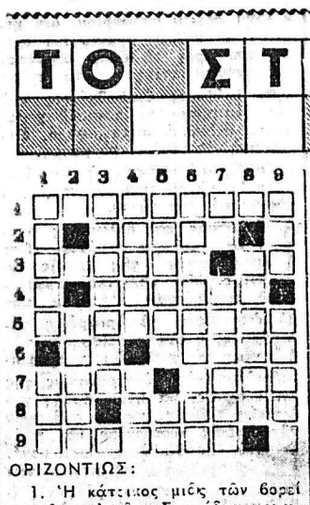

ΟΡΙΖΟΝΤΙΩΣ:

1. Ἡ κάτοικος μιᾶς τῶν βορείων θεσσαλικῶν Σποράδων, γ.ν. (Θηλ.).
2. Ὡς σύνδεσμος χρονικὸς σημαίνει «εὐθὺς ὡς».
3. Φακίδα καὶ πιτσιλάδα τὴ λέμε κοινῶς — Χειλεόφωνον.
4. Αὐτὸ παίζει πρωτεύοντα ρόλον στὰ μαννέκεν (ἐ ἄφθογ.).
5. Ἐπικοινωνεῖ διὰ τοῦ Βοσπόρου μὲ τὴν Εὔξεινον (ἀντιστρ.).
6. Ἄερον — Τὰ φτείρει ἡ ζωὴ τῶν μεγαλοπόλεων.
7. Δοκιμασία... φαιδὸς οὐσία — Μόνον αὐτὰ γίνονται ἑκτὰ εἰς τὰ καλλιστεῖα (ἀντιστρ.).
8. Θρῆτικὰς σύσιας περιέχουν —Ἡ φιλότουρκος πολιτικὴ του ἐξέθεσε τὰς Ἡνωμένας Πολιτείας στὰ μάτια τῶν Ἑλλήνων (ἐνάρθρως).
9. Περίφημος Γαλλος πολιτικὸς (1585—1642).

ΚΑΘΕΤΩΣ:

1. Θεατρικὰ ἔργα μικρᾶς διαρκείας — Θεὸς τοῦ κερασιοῦ στὴ σκανδιναβικὴ μυθολογία.
2. Φλυδρα δένδρα (καθαρ.).
3. Βουνὸ τῆς Ἀττικῆς.
4. Κύλινδρος περιτυλιγμένου χάρτου (αἰτ.) — Τὸ 375 μὲ γράμματα.
5. Εἶχε κάποτε τὴν πτνὴ του στὸν Ὑμηττὸ (αἰτ.) — Τὸ 530 μὲ γράμματα.
6. Πασίγνωστοι μύθοι.
7. Ἀκινδυνολογίες γράμματα... —Εἶδος ὑφάσματος (γαλλ.).
8. Γνωστὴ ἄλλοτε Ἑλληνὶς λογία καὶ φεμινίστρια (1861 — 1940).
9. Εἶναι καὶ θαλάσσιον ὄθλημα — Διάρκως, ὁλόενα.

Η ΛΥΣΙΣ εἰς τὴν 7ην σελίδα

ΕΡΩΤΗΣΕΙΣ

1. Ἀπὸ τοῦ προῆλθεν ἡ ὀνομασία «κίτρινος Τύπος»;
2. Ποιὸς συνέθεσε τὴν ὄπερα «Ὁ μαγεμένος αὐλός»;
3. Ποιὸς κατεσκεύασε τὴν διώρυγα τοῦ Σουέζ;

ΑΠΑΝΤΗΣΕΙΣ εἰς τὴν 7ην Σελ

ΠΡΟΒΛΗΜΑ

Ἀπὸ δεξαμενὴν ὕδατος ἀφαιροῦνται καθ' ἡμερησίως καὶ ἐπὶ 13 ἡμέρας, τὰ 0,4 τοῦ περιεχομένου της, ἐνῶ ἀφ' ἑτέρου ἐπὶ 18 ἡμέρας, προστίθενται τὰ 0,028 αὐτοῦ. Κατὰ τί μέρος ηὐξήθη ἢ ἠλαττώθη τὸ περιεχόμενόν της;

Η ΛΥΣΙΣ εἰς τὴν 7ην σελίδα.

Φιλοσοφία

—Ἡ δικαιοσύνη εἶναι μιὰ μηχανή, ποὺ, ὅταν κάποιος τὴν βάλη σὲ κίνηση, λειτουργεῖ πλέον μοιάχη της.

ΓΚΑΛΣΓΟΥΩΡΘ

Χιοῦμορ

Ὁ Σκωτσέζος εἶναι ὄρρωστος.. Ὁ γιατρὸς εἶναι κατηγορηματικός:

—Μὰ σοῦ χρειάζεται ἀλλαγὴ ἀέρος! Σοῦ χρειάζεται θαλασσινὸς ἀέρας!

—Μὰ δὲν ἔχω τὰ μέσα. Πῶς νὰ γίνη;

—Δὲν ξέρω. Κάμε ὅπιον συνδυασμὸ μπορεῖς. Πάντως, σοῦ συνιστῶ θαλασσινὸν ἀέρα, ὁπωσδήποτε!

Μόλις ἔφυγε ὁ γιατρός, ὁ Μὰκ φωνάζει τὸν γυιό του:

—Πήγαινε στὸν μπακάλη καὶ ἀγόρασε μιὰ ρέγγα. Ὅταν τὴν φέρης, κάθησε κοντὰ στὸ κρεββάτι μου καὶ νὰ μὲ ἀερίζης μὲ τὴ ρέγγα!

Κλειδιὰ κλειδωνιὲς λουκέτα

Ἐὰν κλειδωθῆκατε ἔξω, ἐὰν χάσατε τὸ κλειδί σας ἐὰν χάλασε ἡ κλειδαριά σας, τηλεφωνῆστε μας νὰ σᾶς ἐξυπηρετήσωμεν στὰ τηλέφωνα:
275-006 & 271-443

ΤΟ ΠΛΕΟΝ ΣΥΓΧΡΟΝΟ ΚΑΙ ΟΡΓΑΝΩΜΕΝΟ
ΚΛΕΙΘΡΟΠΟΙΕΙΟΝ ΤΩΝ ΠΑΤΡΩΝ

μὲ τὴν μεγαλυτέραν συλλογὴν κλειδιῶν. Κατασκευάζονται κλειδιὰ μέσα σὲ ἕνα λεπτὸ μὲ εἰδικὰ ἠλεκτρονικὰ αὐτόματα μηχανήματα νεωτάτου τύπου ἀπολύτου ἀκριβείας
Βαφαί — Στιλβώσεις ὑποδημάτων — τσαντῶν μὲ εὐρωπαϊκὰ βερνικοχρώματα τελείως ἀνεξίτηλα

ΙΩΑΝΝΟΥ ΒΛΑΧΟΥ
ΡΗΓΑ ΦΕΡΑΙΟΥ — ΚΟΛΟΚΟΤΡΩΝΗ 13
(Κάτω μέρος πλατείας Ὄλγας) τηλ. 275-006

ΜΟΝΤΕΡΝΕΣ ΠΡΩΤΟΤΥΠΕΣ ΕΓΧΡΩΜΕΣ ΑΠΙΘΑΝΕΣ...
προσκλήσεις
ΓΑΜΟΥ καὶ ΒΑΠΤΙΣΕΩΝ
ΑΝΑΓΛΥΦΟΤΥΠΙΕΣ-ΧΡΥΣΟΤΥΠΙΕΣ
ΗΛΙΑΣ ΜΟΝΑΣΤΗΡΙΩΤΗΣ-ΙΩΝΙΑΣ 43-☎325263

STUDIO COLOR
ΜΑΚΗΣ ΑΝΤΖΟΥΛΑΤΟΣ

Μελλόνυμφοι χαρεῖτε τὶς ὡραιότερες φωτογραφίες τῆς ζωῆς σας σ' ἕνα ἀπὸ τὰ πιὸ σύγχρονα στούντιο τῆς Ἑλλάδας. Ἐξοπλισμένο μὲ τὰ πιὸ τέλεια ἠλεκτρονικὰ μέσα θὰ χαρεῖτε κάτι ἀνεπανάληπτο. Κάθε σας πόζα καὶ ἕνα μαγευτικὸ φόντο. Σὲ μιὰ σειρὰ 10 ἢ 20 ποζῶν θὰ ἔχετε νὰ διαλέξετε τὶς πόζες τῆς ἀρέσκειάς σας ποὺ θὰ χαίρεσθε καὶ θὰ θαυμάζετε σ' ὅλη σας τὴ ζωή.

Καὶ στὴν ἐκκλησία φωτογράφιση ἢ κινηματογράφηση.

ΤΗΛΕΦΩΝΗΣΤΕ ΜΑΣ ΣΤΟ 325-828

ΕΠΙΣΗΣ, φωτογραφικαὶ μηχαναὶ τῶν καλλιτέρων ἐργοστασίων. Μηχαναὶ λήψεως καὶ προβολῆς, φλὰς εἰς πλουσιωτάτη συλλογή. Φίλμς παντὸς τύπου.

ΜΑΚΗΣ ΑΝΤΖΟΥΛΑΤΟΣ
ΑΘΑΝ. ΔΙΑΚΟΥ 27

ΜΑΡΜΑΡΑ ΙΩΑΝΝΙΝΩΝ

ΣΕ ΠΛΑΚΕΣ ΛΕΥΚΑ & ΧΡΩΜΑΤΙΣΤΑ ΠΑΡΟΔΟΤΕΑ ΣΤΗΝ ΟΙΚΟΔΟΜΗ ΚΑΙ ΣΕ ΤΙΜΕΣ ΕΡΓΟΣΤΑΣΙΟΥ

ΓΕΝΙΚΟΙ ΑΝΤΙΠΡΟΣΩΠΟΙ ΠΕΛΟΠΟΝΝΗΣΟΥ
ΚΩΣΤ. ΒΑΣΙΛΕΙΟΥ
ΑΝΔΡ. ΚΑΡΑΠΑΝΑΓΙΩΤΗΣ
ΦΙΛΟΠΟΙΜΕΝΟΣ 58 — ΚΑΡΑΪΣΚΑΚΗ
ΗΜΙΟΡΟΦΟΣ
ΤΗΛΕΦ. 222-150

ΕΞΟΥΣΙΟΔΟΤΗΜΕΝΟ ΣΕΡΒΙΣ
FIAT-SIMCA
ΝΙΚ. ΒΟΥΚΕΛΑΤΟΣ
ΕΛΛΗΝΟΣ ΣΤΡΑΤΙΩΤΟΥ 6, — ΤΗΛ. 420-689
ΠΑΤΡΑΙ

ΣΧΟΛΗ ΟΔΗΓΩΝ ΑΥΤΟΚΙΝΗΤΩΝ 1965

Ἡ Σχολὴ μας ἀνταποκρινομένη στὶς πολλαπλὲς ἀνάγκες τῆς συγχρόνου ἐκπαιδεύσεως καὶ ἐπιθυμοῦσα νὰ ἐξυπηρετήση τοὺς ὑποψηφίους Ἐκγυμναστὰς ὁδηγῶν αὐτοκινήτων, ἔδεσε εἰς λειτουργίαν τμῆμα ΕΚΓΥΜΝΑΣΤΩΝ ΟΔΗΓΩΝ ΑΥΤΟΚΙΝΗΤΩΝ, μὲ προοπτικὲς ἀφοῦ περατωθῆ τὸ ἤδη ἀνεγειρόμενον σύγχρονο κτίριον τῆς Σχολῆς μας νὰ ἐπεκταθῆ καὶ σὲ ἄλλους τομεῖς δραστηριότητος τῆς Ἐκπαιδεύσεως ποὺ ἀφοροῦν τὸ αὐτοκίνητο.

Διὰ περισσοτέρας πληροφορίας ἀπευθύνεσθε εἰς τὸν κ. Σ. Συμεωνίδην ΚΑΛΑΜΟΓΔΑΡΤΗ 18α, — ΠΑΤΡΑΙ ΤΗΛ. (061) 321-278 καὶ 323-563.

Εἰδικὸν τμῆμα γιὰ ἀποφοίτους, Γυμνασίου καὶ Τεχνικῶν Σχολῶν (Μέσης Ἐκπαιδεύσεως).

Ὁ Στίχος

Ἄδειες ὧρες

Ἄδειες ὧρες, ποὺ μοῦ φέρνουν,
θλιβερὰ ὅταν χτυποῦν οἱ βαρειὲς (καμπάνες,
τὸ μεράκι πῶς μοῦ παίρνουν
καὶ τ' ἀργὸ τὸ δειλινὸ πῶς μὲ (πεθαίνουν.

Κάποτ' ἔγνοια μὲ πετοῦσαν,
ποὺ δὲν γέρνει νύχτες τὸ θέλω (μου μάτι
παντα, τότε, μοῦ θυμίζουν
τὶς παληὲς χαρὲς καὶ τὴν πλέ- (ρια ἐνάτη...

ΝΤΙΝΑ ΤΣΑΜΗ

ΑΘ. ΠΑΠΑΔΗΜΗΤΡΙΟΥ
Νευρολόγος — Ψυχίατρος
Πατρέως — Μαιζώνος 100, τηλ 272-058.

ΧΡΙΣΤΟΣ ΑΘ. ΚΕΚΚΑΣ
Εἰδικὸς Παθολόγος
Δέχεται εἰς τὸ Ἰατρεῖον του, Ἁγίου Νικολάου 44, α' δροφος τηλ. 277-422 καὶ οἰκίας 279-139

ΚΩΣΤΑΣ Η. ΚΥΡΙΟΠΟΥΛΟΣ
Χειρουργὸς Ὀδοντίατρος
Δέχεται καθημερινὰς 9—1 π.μ. καὶ 5—9 μ.μ. ἐπὶ τῆς ὁδοῦ Καναδάρη 159—161, τηλ. 220-514.

ΔΗΜ. ΧΡΙΣΤΟΠΟΥΛΟΣ
Ὀδοντίατρος
Δέχεται Κορίνθου καὶ Φιλοποίμενος 39-41, τηλ. 274-106, Πάτραι.

ΑΠ. Σ. ΑΠΟΣΤΟΛΟΠΟΥΛΟΣ
Ἰατρὸς
Ἀκτινολόγος — ραδιολόγος
Πλατεῖα Γεωργίου 27 (ἄνω μέρος), τηλ. 272—880 καὶ οἰκίας 274—818, Πάτραι.

ΧΡΗΣΤΟΣ ΚΑΖΑΝΤΖΗΣ
ΕΙΔΙΚΟΣ ΚΑΡΔΙΟΛΟΓΟΣ
Δέχεται εἰς τὸ Ἰατρεῖον του, Ἁγίου Νικολάου 53, 2ος ὄροφος) ἀπὸ 9—1 καὶ ἀπὸ 5.30—8 τηλ. 273-702.

ΧΡ. Κ. ΖΑΦΕΙΡΟΠΟΥΛΟΣ
Ἰατρὸς Μικροβιολόγος
Διδάκτωρ Ἰατρικῆς Σχολῆς Πανεπιστημίου Ἀθηνῶν
Δέχεται 7—1.30 π.μ. καὶ 5—8.30 μ.μ. καθημερινῶς, πλὴν ἀπογεύματος Σαββάτου, Ἑρμοῦ — Κορίνθου 230, τηλ. 222-589 καὶ οἰκίας 324-509.

Dr ΧΡΗΣΤΟΣ ΙΩ. ΚΑΟΥΚΙΝΑΣ
ΕΙΔΙΚΟΣ ΠΑΘΟΛΟΓΟΣ
Πανεπιστημίου ΜΟΝΠΕΛΛΙΕ (Γαλλίας), ἐγκατασταθεὶς εἰς Πάτρας δέχεται εἰς τὸ Ἰατρεῖον του Κορίνθου 245-249 τηλ. 222-744 καθημερινῶς 9 π.μ. — 1.30' μ.μ. καὶ 7.30 — 9 μ.μ. Διεύθυνσις οἰκίας Καποδιστρίου 67 τηλ. 321-754.

Dr ΙΩΑΝΝΗΣ ΦΛΟΓΕΡΑΣ
Ἰατρὸς Ὠτορινολαρυγγολόγος, διδάκτωρ τοῦ Πανεπιστημίου Ἀθηνῶν, δέχεται καθημερινῶς εἰς τὴν κλινικὴν τοῦ Καραϊσκάκη 132 Πολυκλινικὴ «ΙΠΠΟΚΡΑΤΗΣ», 3ος ὄροφος, τηλέφωνον Ἰατρείου 273-688, τηλέφωνα ἀσθενῶν 275-201 καὶ 275-202.

ΓΕΩΡΓΙΟΣ Α. ΚΑΤΗΣ
ΙΑΤΡΟΣ - ΕΙΔΙΚΟΣ ΠΑΘΟΛΟΓΟΣ
Τέως ἰατρὸς πανεπιστημιακῆς παθολογικῆς κλινικῆς Ἱπποκρατείου Νοσοκομείου Ἀθηνῶν. Ὧραι ἐπισκέψεων 11.30' π.μ. ἕως 1.30 μ.μ. καὶ 5.30—8.30 μ.μ. πλατεῖα Γεωργίου Α' ἀρ θ. 40 (ἄνω μέρος). Τηλ. 272-060.

ΓΕΩΡΓΙΟΣ ΣΚΟΥΡΑΣ
Ἰατρὸς
Ἐγκατασταθεὶς ἐν Πάτραις δέχεται καθ' ἑκάστην εἰς τὸ Ἰατρεῖον του Στ. Βουλγάρεως 1 (ἄνω θεν φαρμακείου, πλατεῖα Βουδ) τηλ. 321-294 καὶ οἰκίας 322-666.

ΠΑΝ. ΓΕΡ. ΣΥΚΙΩΤΗΣ
Νευρολόγος— Ψυχίατρος
Εἰδικὸς εἰς τὴν ἠλεκτροεγκεφαλογραφίαν, δέχεται 8—1 καὶ 5—8, Κορίνθου καὶ Παντανάσσης ἀρ. 50 (γωνία—α' δροφος). Τηλέφ. Ἰατρείου 276-972 καὶ οἰκίας 279-903.

ΣΑΚΗΣ ΚΟΥΚΟΥΛΑΚΗΣ
ΙΑΤΡΟΣ
M.B., B.CH. & D.S.
(KASR - EL - AINI)
Παθολογικὰ - Χειρουργικὰ
Δέχεται στὸ Ἰατρεῖον του Νόρμαν 50, ὧραι 5—8 μ.μ., τηλ. 425-950.

ΝΙΚΗ ΜΗΤΡΟΠΟΥΛΟΥ
— ΒΑΣΙΛΕΙΑΔΟΥ
Χειρουργὸς — Ὀδοντίατρος
Ἐπανελθοῦσα ἐκ τοῦ ἐπιστημονικοῦ ταξιδίου της δέχεται ὡς καὶ πρότερον εἰς τὸ Ἰατρεῖον της Κορίνθου — Παντανάσσης 50, τηλ. 274-124 καὶ 274-123.

Dr ΝΙΚ. ΛΑΓΟΥΜΙΝΤΖΗΣ
Ὠτορινολαρυγγολόγος
Ἐπὶ 15ετίαν σπουδάσας καὶ ἐξασκήσας τὸ ἐπάγγελμα ἐν Ἀμερικῇ δέχεται εἰς τὴν κλινικήν του Πατρέως 43, τηλ. 270 - 902, 272 - 493 καὶ οἰκίας 276 - 651.

ΠΑΝ. ΚΑΡΑΧΑΛΙΟΣ
Εἰδικὸς Παθολόγος
Τέως ἐπιμελητὴς - Διευθύνων Ἰατρὸς τῆς Παθολογικῆς κλινικῆς τοῦ Γεν. Κρατικοῦ Νοσοκομείου, δέχεται εἰς τὸ Ἰατρεῖον του Κορίνθου - Ἑρμοῦ 56 Α' δροφος τηλ 277—181 (Πάτραι) καὶ 429—245 (Ρίον).

ΙΑΤΡΟΙ - ΚΛΙΝΙΚΑΙ

Dr ΓΡΗΓ. ΣΟΛΩΜΟΣ
Ὀρθοπεδικὸς Χειρουργὸς
Διδάκτωρ Πανεπιστημίου Ἀθηνῶν. Ἡ κλινική του ἐπὶ τῆς ὁδοῦ Ἑρμοῦ 76, τηλ. Ἰατρείου 275-610 ἀσθενῶν 278-570.

ΒΑΣΙΛΕΙΟΣ ΧΡ. ΤΣΟΥΝΗΣ
Εἰδικὸς Παθολόγος
Δέχεται κάθε μέρα στὸ Ἰατρεῖο του, Μαιζῶνος 69 (4ος ὄροφος), πλατεῖα Ὄλγας, ἀπὸ 12—2 καὶ 5—8.30 μ.μ., τηλ. Ἰατρείου καὶ οἰκίας: 277-784

ΙΩΑΝΝΗΣ ΠΑΠΑΔΟΠΟΥΛΟΣ
Ἰατρὸς Μικροβιολόγος
ΜΕΛΑΝΙΑ ΚΩΝΣΤΑΝΤΙΝΙΔΟΥ—ΠΑΠΑΔΟΠΟΥΛΟΥ, Εἰδικὴ Παθολόγος, δέχονται εἰς τὰ Ἰατρεῖα των ὁδὸς Κορίνθου 301—303 καὶ Παντανάσσης τηλ. 275-836 καὶ 278-019.

ΚΩΝ. ΟΙΚΟΝΟΜΟΠΟΥΛΟΣ
ΟΦΘΑΛΜΙΑΤΡΟΣ
Δέχεται καθ' ἑκάστην ἐπὶ τῆς ὁδοῦ Κανάρη 5, τηλ. 323—747 ἐκτὸς ἀπογεύματος Τετάρτης καὶ Σαββάτου.

ΔΗΜ. ΒΑΣ. ΝΑΣΙΟΠΟΥΛΟΣ
Ἰατρὸς Ἀκτινολόγος—ραδιολόγος
Δέχεται Κολοκοτρώνη 16—18, πλατεῖα Ὄλγας, παραπλεύρως Α' Ἀστυνομικοῦ τμήματος. Τηλ 221-220 καὶ οἰκίας 321-065 ἢ 429-093. Διατίθεται φορητὸν μηχάνημα.

ΚΙΤΣΑΡΑΣ ΣΠΥΡΙΔΩΝ
Πνευμονολόγος - Φυματιολόγος
Δέχεται καθ' ἑκάστην 7.30—9.30 π.μ. καὶ 5—7 μ.μ. καὶ Σάββατον 7.30—9.30 π.μ. καὶ 1—3 μ.μ. Ἰατρεῖον — οἰκία πλατεῖα Ὑψηλῶν Ἀλωνίων ἀρ. 19, τηλ 321—549 καὶ 321—065.

ΚΩΝΣΤ. Δ. ΛΑΤΣΗΣ
ΟΔΟΝΤΙΑΤΡΟΣ
Δέχεται εἰς τὸ Ἰατρεῖον του, Πατρέως 49 (1ος ὄροφος), καθημερινὰς ἀπὸ 8.30—1 μ.μ. καὶ 5—8.30 μ.μ., τηλ. 279-904.

ΑΘ.—ΤΙΜ. ΠΑΠΑΔΗΜΗΤΡΙΟΥ
Παιδίατροι
Κορίνθου 227—233 καὶ Κολοκοτρώνη, παραπλεύρως Πανεπιστημίου, τηλ. 274-666— Πάτραι.

ΚΩΣΤΑΣ Η. ΚΥΡΙΟΠΟΥΛΟΣ
Χειρουργὸς Ὀδοντίατρος
Δέχεται εἰς τὸ Ἰατρεῖον του Καναδάρη 159—161, 2ος ὄροφος, τηλ. 220-514 ἀπὸ 8—1 καὶ 5—9 μ.μ. καθημερινῶς.

ΑΛΕΚΟΣ ΜΑΡΑΣΛΗΣ
Μαιευτὴρ Χειρουργὸς
Δέχεται εἰς τὴν κλινικήν του Μαιζῶνος 8, τηλ. 275-141 καὶ 277-690.

Dr Δ