ΣΗΜΕΙΩΜΑΤΑΡΙΟ

ΜΕΡΙΚΟΙ ἀπὸ τοὺς σύγχρονους φιλοσόφους ἐπιδιώκουν νὰ καθορίσουν πότε καὶ ὑπὸ ποιὲς συνθήκες ἔπαψε νὰ ὑπάρχει ὁ μεσαίωνας ὄχι χρονικὰ καὶ ἱστορικά, ἀλλὰ στὴν σκέψη τῶν ἀιθρώπων. Ἀφήνοντας λειπὸν τοὺς σκοτεινοὺς συλλογισμοὺς τους γιὰ τὴν σύγχρονη σκέψη τοῦ «ἔμφρονος ἀνθρώπου», στράφηκαν στὴν Ἀναγέννηση, στὴν σκέψη τους καὶ ἡ διαπίστωσή τους εἶναι ἀρκετὰ ἐνδιαφέρουσα. Τὴν παραθέτει ὁ καθηγητὴς κ. Σπύρος Κυριαζόπουλος σὲ μιὰ ἐργασία του μὲ τίτλο «τὸ σῆμα τῆς ἀντικειμενικότητος» καὶ τονίζει, ὅτι μὲ τὴν ναυτικὴ ἀξιοποίηση τοῦ κινητοῦ ἱστίου ποὺ χάρη σ' αὐτὸ καὶ μὲ τὴν βοήθεια τῆς πυξίδας ἐγκαταλείπεται στὴν στροφὴ τῆς πρώτης χιλιετηρίδας μ. Χ., ἡ ἀκτοπλοΐα καὶ ἀποκαθ'σταται ἄμεσοι ἐμπορικοὶ σύνδεσμοι καὶ ἡ ἐξερεύνηση τοῦ κόσμου μὲ τὰ ἀνοιχτὰ πελάγη, δημιουργεῖται ἀρχικά, στὴν Βόρειο Ἰταλία μιὰ πνευματικὴ ἀνησυχία καὶ κριτικὴ διάθεση ποὺ συγκρούεται ἀναπόφευκτα μὲ τὸ φεουδαρχικὸ καθεστὼς καὶ τὴν ἱεραρχικὴ τάξη. Στὸν 13ον αἰώνα ἡ ἐκκλησία — πρόκειται γιὰ τὴν Δύση — προσβάλλεται ἀπὸ πνευματικὸ κλονισμὸ μὲ τὴν εἰσαγωγὴ τῶν φυσικῶν ἔργων τοῦ Ἀριστοτέλη ἀπὸ τὴν Ἱσπανία. Ἡ Ρώμη τὸν καταδικάζει ἀρχικά. Ἀλλὰ ἀργότερα —μὲ δύο Ἱεροψέυους της ἐξαιρετικοῦ κύρους, τὸν Ἀλβέρτο τὸν Μεγάλο καὶ τὸν Θωμᾶ τὸν Ἀκινάτο δικαιολογεῖ πιὰ τὸν παγανιστὴ ἔρωτα τῆς φύσης ποὺ διδάσκει ὁ Ἀριστοτέλης καὶ ποὺ ἡ ἴδια τὸν καταπίεζε. Ἔτσι οἱ λαοὶ τῆς Εὐρώπης μένουν κατάπληκτοι βλέποντας τὴν μεγαλύτερη αὐξεντία τοῦ κόσμου, ὁπως ἦταν ὁ Ἀριστοτέλης, νὰ τοὺς προτρέπει μὲ τὴν εὔλογα τῆς Ἁγίας "Εδρας στὴν ἔρευνα τοῦ περιβάλλοντος τῆς ζωῆς, τὸ ὁποῖο τώρα μὲ τὴν δυναμικότητα τῶν μέρῶν του, ἐξέφραζε τὴν θεία σοφία σὲ ἀντίθεση μὲ τὴν νεοπλατωνικὴ μεταφυσικὴ ποὺ τὸ παρουσίαζε σὰν ἔργο ἀνάξιο τοῦ ἀνθρώπου. Ἔτσι δημιουργήθηκε τὸ σύγχρονο πνεῦμα τῆς Δυτικῆς Εὐρώπης ποὺ ξαναβλάστησε τὶς ρίζες τοῦ δυτικοῦ πολιτισμοῦ γιὰ νὰ τὸν καταστήσει εὔφορο ἔδαφος τῆς καλπάζουσας τεχνολογίας στὴν σύγχρονη ἐποχή μας.

*

Σ' ΕΝΑ διεθνὲς συνέδριο ἐκδοτῶν οἴκων ἔγινε ἰδιαίτερη συζήτηση γιὰ τὸ ἐπιστημονικὸ μυθιστόρημα ποὺ ἔχει σημειώσει μεγάλες ἐπιτυχίες κατὰ τὰ τελευταῖα χρόνια στὸν ἐκδοτικὸ κόσμο. Πρόκειται γιὰ λογοτεχνικὸ εἶδος ποὺ ἔχει ρίζες βαθιές καὶ μεγάλους προδρόμους. "Οσοι ἔκαναν ἀνακοινώσεις στὸ συνέδριο αὐτὸ κατέταξαν ματαξὺ τῶν προδρόμων τὸν βαρόνο Μυνχάουζεν, καὶ τὰ μυθιστορήματα τῆς φαντασίας, ὅπως τὸ «Ταξίδια τοῦ Γκιούλιβερ». Περιέλαβαν ἐπίσης καὶ τὰ αὐτοπιστικὰ ἔργα, ὅπως τοῦ Ἰουλίου Βέρν καὶ τοῦ Οὐέλς ποὺ τὰ θεώρησαν σὰν ἕνα εἶδος ἄμισης εἰσαγωγῆς στὸ σημερινὸ ἐπιστημονικὸ μυθιστόρημα γιατί ὅ,τι φαίνονταν ἀδύνατο στὴν ἐποχὴ ἐκείνη, τὸ κατέστησαν δυνατὸ μὲ τὴν ἀνθρώπινη φαντασία. Ταυτόχρονα ὅμως διατυπώθηκαν καὶ μερικοὶ ὁρισμοὶ γιὰ τὸ ἐπιστημονικὸ μυθιστόρημα ὅπως ἀναφέρθηκε ὅτι συντελεῖ σὲ ἕνα εἶδος γενικευμένης ἀφαίρεσης ἀλλὰ καὶ ἐμπλουτίζει τὴν γνωριμία τοῦ ἀνθρώπου μὲ τὴν τεχνολογία μὲ πολὺ συναρπαστικὸ τρόπο, ἐνῶ ταυτόχρονα διδάσκει στὸν ἀναγνώστη πῶς νὰ ἀποφεύγει τὶς ἐπικίνδυνες τεχνολογικὲς καὶ ἐπιστημονικὲς ἐξελίξεις. "Ενας ἀπὸ τοὺς συνέδρους διετύπωσε τὸ ἐπιχείρημα ὅτι τὸ ἐπιστημονικὸ μυθιστόρημα μεταφέρει τὸν ἄνθρωπο πέρα ἀπὸ τὰ ὅρια τῆς σημερινῆς του ὕπαρξης. Κάποιος πάλι εἶπε ὅτι μὲ τὰ τὶς ἐξερευνήσεις ποὺ γίναν στὸν Ἄρη τὰ θέματα τῶν ἐπιστημονικῶν μυθιστορημάτων σχετικὰ μὲ τὸν πλανήτη αὐτὸν θεωροῦνται πιὰ ἀπαρχαιωμένα καὶ ὅτι οἱ μυθιστοριογραφοὶ παίρνουν γιὰ θέματά τους ἄλλους πλανήτες τοῦ ἡλιακοῦ συστήματος περισσότερο ἀπομακρυσμένους. Μὲ ἄλλα λόγια ἀπέδειξαν ὅτι κάθε τί ποὺ σήμερα θεωρεῖται ἀπρόσιτο ἱκανοποιεῖ καὶ εὐχαριστεῖ τὸν ἀναγνώστη τοῦ ἐπιστημονικοῦ μυθιστορήματος.

*

Η ΕΠΙΔΡΑΣΙΣ τῶν ἑλληνικῶν κοσμημάτων στὶς ξένες ἀγορές ἀντικατοπτρίζεται μὲ σταθερὴ αὔξηση στὶς ἐξαγωγὲς καὶ στὸ μεγάλο ὕψος τῶν πωλήσεων ποὺ γίνονται πρὸς τοὺς ξένους ἐπισκέπτες τῆς Ἑλλάδας. Ὑπολογίζεται ὅτι τὸ 65% τῶν κοσμημάτων ποὺ πουλιοῦνται στὴν Ἑλλάδα τὸ ἀγοράζουν ξένοι ἐπισκέπτες. Τοῦτο ὅμως δὲν σημαίνει ὅτι ἡ ριζικὴ ἀναδιοργάνωση τῆς παραγωγῆς, ποὺ θὰ συντελέσει καὶ στὴν βελτίωση καὶ στὴν αὔξησή της, ὁ ἐκσυγχρονισμὸς στὰ σχέδια καὶ ἡ κατανομὴ τῶν προϊόντων, ἡ ἐπέκταση στὶς ἀγορὲς τοῦ ἐξωτερικοῦ καὶ ἡ ἐκπαίδευση νέων τεχνιτῶν, ὅλα προβλήματα σοβαρὰ καὶ σὲ μεγάλη ἔκταση, μποροῦν νὰ λυθοῦν ἀπὸ τὸν καθένα ἀπὸ τοὺς παραγωγοὺς χωριστά. Ὑπάρχει γι' αὐτὸ τὸν λόγο μεγάλο συμφέρον γιὰ ὅλη τὴν χώρα νὰ ἐφαρμοστεῖ ἕνας συντονισμὸς στὶς προσπάθειες καὶ νὰ λυθοῦν ὅλα αὐτὰ τὰ προβλήματα ποὺ ἀντιμετωπίζει ἡ τέχνη τῶν κοσμημάτων στὴν Ἑλλάδα ποὺ ἡ φήμη της στὸ ἐξωτερικὸ γίνεται ὁλοένα καὶ μεγαλύτερη. Τὰ πόσα ἔγιναν μέχρι σήμερα ἀπὸ τὴν ἀτομικὴ πρωτοβουλία δὲν ἀρκοῦν. Οἱ Ἕλληνες χρυσοχόοι καὶ ἀργυροχόοι προσπαθοῦν νὰ κάμουν ὅ,τι μποροῦν γιὰ νὰ προχωρήσουν σὲ ὑψηλότερα ἀπὸ τὰ ἐπίπεδα ποὺ ἔφτασαν μέχρι σήμερα καὶ εἶναι βέβαιοι ὅτι μὲ τὴν ὑποστήριξη τοῦ κράτους θὰ φτάσουν σὲ πολὺ μεγαλύτερη στάθμη.

*

ΣΥΜΦΩΝΑ μὲ μιὰ διεθνῆ στατιστική, τὸ ἐπάγγελμα τοῦ ἀρχιτέκτονος χειμάζεται. Ἑκατοντάδες χιλιάδων ἀρχιτέκτονες παραμένουν ἄνεργοι στὶς προηγμένες χῶρες καὶ ἰδιαίτερα στὴν Γερμανία, ὄχι ἐπειδὴ δὲν εἶναι ἱκανοὶ ἢ πολὺ καλοὶ στὴν δουλειά τους, ἀλλὰ ἐπειδὴ δὲν τοὺς χρησιμοποιεῖ ὁ κόσμος. Καμμιὰ ἄλλη κατηγορία παν πιστημιακῶν ἀπόφοιτων δὲν εἶναι τόσο στενὰ συνδεδεμένη μὲ τὴν οἰκονομικὴ ἀνάπτυξη καὶ δὲν αἰσθάνεται τόσο ἄμεσα καὶ τόσο πολὺ τὶς αὐξομειώσεις της, ὅσο οἱ ἀρχιτέκτονες. Μιὰ στατιστικὴ ποὺ ἔχει διενεργηθεῖ τελευταῖα σὲ πανευρωπαϊκὴ κλίμακα, στὴν Δυτικὴ Εὐρώπη, ἔχει ἀποδείξει ὅτι μονάχα τὸ 20% τῶν ἀποφοίτων ἀρχιτεκτόνων βρίσκει ἐργασία, ἐνῶ οἱ ὑπόλοιποι παραμένουν ἄνεργοι. Εἶναι δύσκολο, ὅμως νὰ ἐξηγήσει κανένας ὕστερα ἀπὸ ὅλη αὐτὴν τὴν δυσμενῆ ἐξέλιξη γιατὶ οἱ νέοι δὲν ἀποθαρρύνονται καὶ θέλουν νὰ σπουδάζουν ἀρχιτέκτονες σὲ ὁλοένα καὶ μεγαλύτερους ἀριθμούς. Ὁ ἀριθμὸς τῶν ἐγγραφομένων στὶς ἀρχιτεκτονικὲς σχολὲς τῶν πανεπιστημίων καὶ τῶν πολυτεχνείων αὐξάνει συνεχῶς. Φαίνεται ὅπως ἔχουν ἐξηγήσει μερικοὶ ἀπὸ τοὺς ἐπιφανεῖς καθηγητές, ὁ συνδυασμὸς τῆς ἀρχιτεκτονικῆς μὲ τὶς κοινὲς τέχνες ἔλκει περισσότερο τοὺς νέους ποὺ ἀδιαφοροῦν γιὰ τὴν ἐπίγνωση τοῦ ὅτι, ὅταν πάρουν τὸ δίπλωμά τους ἔχουν λιγώτερες πιθανότητες ἀπὸ τοὺς ἄλλους πτυχιούχους νὰ βροῦν ἐργασία.

Ο ΣΥΜΠΟΛΙΤΗΣ

ΗΜΕΡΟΝΥΚΤΙΑ

ΤΕΤΑΡΤΗ
31
ΑΥΓΟΥΣΤΟΥ

Παρῆλθον 243 ἡμέραι
Ὑπολείπονται 122
Σελήνη 17 ἡμερῶν
Ἀνατολὴ 6.54΄
Δύσις 7.57΄
Κατάθεσις Ἁγίας Ζώνης τῆς Θεοτόκου

Η ΗΜΕΡΑ ΤΩΝ ΠΑΤΡΩΝ

—ο—

Ἰδιοκτήτης
ΑΝΝΑ ΧΡ. ΡΙΖΟΠΟΥΛΟΥ
Βησσαρίωνος 4, Ἀθῆναι

—ο—

Ἐκδότης—Διευθυντής
ΧΡΙΣΤΟΣ Α. ΡΙΖΟΠΟΥΛΟΣ
Τσαμαδοῦ 47

—ο—

Ἀρχισυντάκτης
ΝΙΚΟΣ ΠΟΛΙΤΗΣ
Φιλοποίμενος 18

—ο—

Προϊστάμενος
Γραφείων—Τυπογραφείων
ΧΡΙΣΤΟΣ ΑΘΑΝΑΣΙΟΥ
Φιλικῶν 2

Χρονικὸν

31η ΑΥΓΟΥΣΤΟΥ

1916. Ἐξερράγη εἰς τὴν Θεσσαλονίκην κίνημα ἐθνικῆς ἀμύνης, οὗτινος ἡγήθη ὁ συνταγματάρχης Παμίκος Ζυμβρακάκης.

Ο ΑΓΙΟΣ ΤΗΣ ΗΜΕΡΑΣ

Η ΚΑΤΑΘΕΣΙΣ ΤΗΣ ΤΙΜΙΑΣ ΖΩΝΗΣ ΤΗΣ ΘΕΟΤΟΚΟΥ

Ἡ Τιμία Ζώνη τῆς Θεοτόκου ἐφυλάσσετο ὑπὸ τινος γυναικὸς Παρθένου εἰς Ἱερουσαλήμ. Ταύτην ἀπεκίμισεν ἐκεῖθεν καὶ τὴν κατέθεσεν ἐν λαμπρᾷ θήκῃ ὁ Αὐτοκράτωρ τοῦ Βυζαντίου Ἀρκάδιος.

ΕΡΓΑΣΤΗΡΙΑ
Μικροβιολογίας — Βιοχημείας — Αἱματολογίας —Παρασιτολογίας
Δρ Π. ΣΤΕΡΓΙΟΠΟΥΛΟΣ
Ἰατρὸς—Μικροβιολόγος
Διδάκτωρ Ἰατρικῆς Σχολῆς Πανεπιστημίου Ἀθηνῶν
Ἰατρεῖον Κανακάρη 122 —Ἐρμοῦ
Τηλέφωνα: 222.600, οἰκίας 222-922

ΜΑΡΜΑΡΑ ΙΩΑΝΝΙΝΩΝ
ΣΕ ΠΛΑΚΕΣ ΛΕΥΚΑ & ΧΡΩΜΑΤΙΣΤΑ ΠΑΡΟΔΟΤΕΑ ΣΤΗΝ ΟΙΚΟΔΟΜΗ ΚΑΙ ΣΕ ΤΙΜΕΣ ΕΡΓΟΣΤΑΣΙΟΥ
ΓΕΝΙΚΟΙ ΑΝΤΙΠΡΟΣΩΠΟΙ ΠΕΛΟΠΟΝΝΗΣΟΥ
ΚΩΣΤ. ΒΑΣΙΛΕΙΟΥ
ΑΝΔΡ. ΚΑΡΑΠΑΝΑΓΙΩΤΗΣ
ΦΙΛΟΠΟΙΜΕΝΟΣ 58 — ΚΑΡΑ-ΙΣΚΑΚΗ ΗΜΙΟΡΟΦΟΣ
ΤΗΛΕΦ. 222-150

—Ὁ ἀέρας φαίνεται σὰν ἀρωματισμένος, ἔχει μιὰ φρεσκάδα...

ΤΟ ΣΤΑΥΡΟΛΕΞΟ

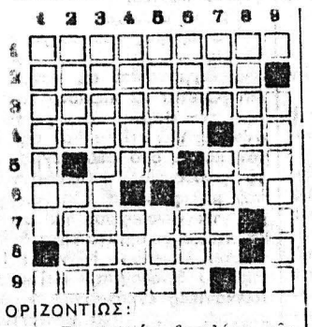

ΟΡΙΖΟΝΤΙΩΣ:

1. Προσωνυμία βασιλέως τῆς Ἀγγλίας ποὺ ὑπέγραψε τὸ 1215 τὴν «Μάγκνα Κάρτα» (ἀγν.).
2. Πόλις τῆς Κύπρου, στὴ γενική.
3. Ἀνατροχίλα, κρυάδα, στὴν καθαρεύουσα.
4. Ἱστορικὴ πόλις τῆς Ρουμανίας — Ἀρχαία ὀνομασία τοῦ Βόλγα.
5. Ἡ δοτικὴ ἑνὸς τῶν Κνιταύρων διὰ συνεκφορᾶς τριῶν συμφώνων — Γιωστὸν εἰς τοὺς Ἀθηναίους Παθβεναγωγεῖον.
6. Ἀντωνυμικὸν ὀνόματος.
7. Γνωστὸν ἐπίθετον τοῦ... ὕπνου (αἰτιατ.).
8. Ἀναφέρεται ὑπὸ τῆς μυθολ. ὡς ἱδρυτὴς τῆς Πύλου.
9. Εἶναι ὅλα τὰ ὁλοκληρωτικὰ καθ.στῶτα — Κολάζει, ἠχητικῶς.

ΚΑΘΕΤΩΣ:

1. «...σίτου», λέγεται στὴν καθ. τὸ «μπλουγοῦρι».
2. Κ φαλὴ ἀγίου — Ἡ δοτικὴ ἑνὸς νηστικοῦ πτηνοῦ.
3. Κ.μμένος σὲ τρία... (καθ.).
4. Ζαρωμένη, ἀντιστρ. (κυριολ.) — Ταξιαμεῖται ἀπὸ τοὺς ἀρχισυντάκτες.
5. Ἀρχίζει μὲ ἀργίαν (αἰτιατ.) —Πρόθεσις πρὸ φωνήεντος.
6. Εἶχε τὰ δικά της σταθμὸ (αἰτ.) — Ὑποδιαίρεσις τῆς ἀρχαίας σπαρτιατικῆς νεολαίας.
7. Ἀντιστρ. αἰτιατ. ἑνικοῦ ἀρχαίας κτητικῆς ἀντων. — Γερμανὸς ἀπὸ τοὺς... σαρανταπέντε.
8. Ἀρχαία αἰγυπτιακὴ θεότης.
9. Μεσαιωνικὴ ἐνασχολία τῆς Ἀμφίτσης, στὴ γενική.

Η ΛΥΣΙΣ εἰς τὴν 7ην σελίδα

ΕΡΩΤΗΣΕΙΣ

1. Ποῦ εὑρίσκεται τὸ ἄγαλμα τοῦ Ἡνιόχου;
2. Ποῖοι οἱ ἀρχαιότεροι κάτοικοι τῆς Εὐβοίας;
3. Ποῦ βρίσκεται ἡ πόλις Τζρόνιν;

ΑΠΑΝΤΗΣΕΙΣ εἰς τὴν 7ην Σελ

ΠΡΟΒΛΗΜΑ

Αἱ διαστάσεις ἑνὸς παραλληλογράμμου διαφέρουν κατὰ 16 μέτρα. Δεδομένου ὅτι τὸ ἐμβαδὸν αὐτοῦ εἶναι 836 τετραγωνικὰ μέτρα, Ποῖαι αἱ διαστάσεις τοῦ παραλληλογράμμου;

Η ΛΥΣΙΣ εἰς τὴν 7ην σελίδα.

Χιοῦμορ

Ἡ Μαρία καὶ ὁ Νῖκος πρόκειται νὰ παντρευτοῦν.

—Ἐγώ, λέει ὁ Νῖκος στὰ πεθερικά του, ἀπαιτῶ οἱ προσκεκλημένοι στὸ γάμο μας νὰ μὴν εἶναι περισσότεροι ἀπὸ τριάντα. Ἐπίσης ἀπαιτῶ μόλις τελειώσει ὁ γάμος νὰ μᾶς ἀφήσετε ἥσυχους καὶ νὰ μὴ δεχθοῦμε συγχαρητήρια. Ἀπαιτῶ τέλος νὰ διαλέξω ἐγὼ τὸ νυφικὸ τῆς Μαρίας.

Ἡ μητέρα τῆς Μαρίας ἀκούει ὅλα αὐτὰ μὲ δέος καὶ ψιθυρίζει στ' αὐτὶ τῆς κόρης της.

—Ἀπαιτῶ, ἀπαιτῶ. Ὅλη τὴν ὥρα αὐτὸ λέει. Φοβοῦμαι ὅτι εἶναι πολὺ αὐταρχικός!

—Μπά, μαμά. Ἐγὼ οὔτε τ' ἀκούω αὐτά. Στὸ κάτω-κάτω σκέψου ὅτι εἶναι οἱ τελευταῖες του ἐλεήσεις.

Φιλοσοφία

—Ἡ ἠθικὴ εἶναι μιὰ στάση ποὺ υἱοθετοῦμε μπροστὰ σὲ πρόσωπα ποὺ δὲν ἀγαπᾶμε.

ΟΥΑΙΛΑΝΤ

ΓΡΑΜΜΑΤΟΣΗΜΑ
ΑΓΟΡΑΙ·ΠΩΛΗΣΕΙΣ
ΑΠΟΣΤΟΛΑΚΟΣ
ΜΑΙΖΩΝΟΣ 66 · ΤΗΛ. 73-565

Ὁ Στίχος

ΠΛΑΝΗ

Τὸ σούρουπο μοῦ ἔστειλε
μὲ τ' ἀφρισμένο κῦμα
τὸ τραγούδι τῆς σιωπῆς.
Ἐκεῖνο τράβηξε μακριὰ καὶ (γράφτηκε
μέσα στὰ ἄγρια κόκκινα τριαν (τάφυλλα
μακριὰ ἀπ' τὴ θάλασσα, μακρυ (ἀπ' τὴ γῆς.
Ψηλὰ ἀπὸ τὸ κυπαρίσσι
θωροῦσα ποὺ ἐμάκραινε.
Νὰ τὸ κερδίσω δὲν μπορῶ
γιὰ νὰ σοῦ τὸ χαρίσω.
Ἡ πίκρα μὲ τριγύρισε
θὰ σ' ἀποχαιρετήσω.

ΓΙΩΡΓΟΣ ΓΕΩΡΓΙΟΥ

ΙΑΤΡΟΙ - ΚΛΙΝΙΚΑΙ

ΠΑΝΑΓΙΩΤΗΣ ΕΥΣ. ΠΟΛΙΤΗΣ
Παιδίατρος
Δέχεται εἰς τὸ ἰατρεῖον του, Κορίνθου 275, ἐπὶ συνεντεύξει (ραντεβοῦ) καθημερινῶς, ἐκτὸς ἀπογεύματος Τετάρτης καὶ Σαββάτου τηλ. 272-877.

ΑΘ. ΠΑΠΑΔΗΜΗΤΡΙΟΥ
Νευρολόγος — Ψυχίατρος
Πατρέως — Μαιζῶνος 100, τηλ 272-058.

ΣΟΦΙΑ ΗΛ. ΓΕΩΡΓΙΟΥ
Ἰατρὸς μικροβιολόγος
Δέχεται Ἁγίου Νικολάου 58 τηλ. 221 - 383.

ΝΙΚΟΛΑΟΣ ΚΑΦΕΖΑΣ
Ἰατρὸς — Ἀκτινολόγος
Δέχεται εἰς τὸ ἰατρεῖον του Κορίνθου 251-253, τηλ. 277.603

ΑΛΕΚΟΣ ΜΑΡΑΣΛΗΣ
Μαιευτὴρ Χειρουργὸς
Δέχεται εἰς τὴν κλινικήν του Μαιζῶνος 3, τηλ. 275-141 καὶ 277-690.

ΙΦ. ΝΙΚΟΛΑΪΔΟΥ — ΚΕΚΚΑ
Ἰατρὸς — Μικροβιολόγος
Κορίνθου 275 καὶ Ἑρμοῦ τηλ 276-101, τηλ. οἰκίας 279-139.

ΝΙΚΗ ΜΗΤΡΟΠΟΥΛΟΥ ΒΑΣΙΔΕΙΑΔΟΥ
Χειρουργὸς — Ὀδοντίατρος
Ἐπανελθοῦσα ἐκ τοῦ ἐπιστημονικοῦ ταξιδίου της δέχεται ὡς καὶ πρότερον εἰς τὸ ἰατρεῖον της Κορίνθου — Πανταγάσσης 50, τηλ. 274-124 καὶ 274-123.

Δρ ΝΙΚ. ΛΑΓΟΥΜΙΝΤΖΗΣ
Ὠτορινολαρυγγολόγος
Ἐπὶ 15ετίαν σπουδάσας καὶ ἐξασκήσας τὸ ἐπάγγελμα ἐν Ἀμερικῇ δέχεται εἰς τὴν κλινικήν του Πατρέως 43, τηλ. 270 - 902, 272 - 493 καὶ οἰκίας 276 - 651.

ΚΩΝ. ΟΙΚΟΝΟΜΟΠΟΥΛΟΣ
ΟΦΘΑΛΜΙΑΤΡΟΣ
Δέχεται καθ' ἑκάστην ἐπὶ τῆς ὁδοῦ Κανάρη 5, τηλ. 323—747 ἐκτὸς ἀπογεύματος Τετάρτης καὶ Σαββάτου.

ΙΩΑΝ. ΣΤΡΑΤΟΥΛΙΑΣ
Μαιευτὴρ — Χειρουργὸς
Δέχεται εἰς τὴν κλινικήν του ἐπὶ τῶν ὁδῶν Μαιζῶνος — Βαλτετσίου 1 (πλησίον Ἀρσακείου) τηλ. 275 - 102.

ΣΑΚΗΣ ΚΟΥΚΟΥΛΑΚΗΣ
ΙΑΤΡΟΣ
M.B., B.CH. & D.S. (KASR - EL - AINI)
Παθολογικὰ - Χειρουργικὰ
Δέχεται στὸ ἰατρεῖον του Νόρμαν 50, ὧραι 5—8 μ.μ., τηλ 425-950.

ΧΡΗΣΤΟΣ ΚΑΖΑΝΤΖΗΣ
ΕΙΔΙΚΟΣ ΚΑΡΔΙΟΛΟΓΟΣ
Δέχεται εἰς τὸ ἰατρεῖον του, Ἁγίου Νικολάου 53, 2ος ὄροφος) ἀπὸ 9—1 καὶ ἀπὸ 5.30—8 τηλ. 273-702.

ΠΑΝ. Α. ΓΙΑΝΝΑΚΟΠΟΥΛΟΣ
Παιδίατρος
Δέχεται καθ' ἑκάστην 11—2 μ. καὶ 5—8.30 μ.μ. εἰς τὸ ἰατρεῖον του ἐπὶ τῆς ὁδοῦ Βότσαρη 58 — Κανακάρη (γωνία), τηλ 277 - 597.

ΑΛΕΞ. ΓΙΑΝΝΑΚΟΣ
ΙΑΤΡΟΣ ΑΚΤΙΝΟΛΟΓΟΣ ΡΑΔΙΟΛΟΓΟΣ
Δέχεται στὸ ἰατρεῖο του Κορίνθου 227-233 (παραπλεύρως Πανεπιστημίου), τηλ. 222-112.

ΧΡ. Κ. ΖΑΦΕΙΡΟΠΟΥΛΟΣ
Ἰατρὸς Μικροβιολόγος
Διδάκτωρ Ἰατρικῆς Σχολῆς Πανεπιστημίου Ἀθηνῶν
Δέχεται 7—1.30 π.μ. καὶ 5—8.30 μ.μ. καθημερινῶς, πλὴν ἀπογεύματος Σαββάτου, Ἑρμοῦ — Κορίνθου 230, τηλ. 222-589 καὶ οἰκίας 324-509.

ΔΗΜ. ΒΑΣ. ΜΑΣΙΟΠΟΥΛΟΣ
Ἰατρὸς ἀκτινολόγος—ραδιολόγος
Δέχεται Κολοκοτρώνη 16—18 πλατεῖα Ὄλγας, παραπλεύρως Α' Ἀστυνομικοῦ τμήματος. Τηλ 221-220 καὶ οἰκίας 321-065 & 429-093. Διατίθεται φορητὸν μηχάνημα.

ΠΑΝ. ΚΑΡΑΧΑΛΙΟΣ
Εἰδικὸς Παθολόγος
Τέως ἐπιμελητὴς - Διευθυντὴς ἰατροῦ τῆς Παθολογικῆς κλινικῆς τοῦ Γεν. Κρατικοῦ Νοσοκομείου δέχεται εἰς τὸ ἰατρεῖον του Κορίνθου - Ἑρμοῦ 56 Α' ὄροφος τηλ 277—181 (Πάτραι) καὶ 429—245 (Ρίον).

ΑΝΔΡ. Γ. ΠΑΠΑΔΗΜΗΤΡΙΟΥ
Ὀδοντίατρος
Μετὰ ἀπὸ πολύμηνον ἐπιστημονικὴν παρακολούθησιν εἰς Ἡνωμένας Πολιτείας Ἀμερικῆς, ἀφίχθη καὶ ἐγκατεστάθη εἰς τὴν πόλιν μας, δέχεται δὲ ἐπὶ συνεντεύξει εἰς τὸ Ἰατρεῖον του, γωνία Κορίνθου — Πατρέως 51, 1ος ὄροφος, τηλ. 221-935. Μηχανήματα τελευταίου τύπου. Ἀκτινογραφίαι.

ΚΩΝ. Χ. ΓΑΛΑΡΙΩΤΗΣ
ΕΙΔΙΚΟΣ ΠΝΕΥΜΟΝΟΛΟΓΟΣ — ΠΑΘΟΛΟΓΟΣ
Διδάκτωρ τῆς Ἰατρικῆς Σχολῆς τοῦ Πανεπιστημίου Ἀθηνῶν, δέχεται εἰς τὸ ἐπὶ τῆς ὁδοῦ Γεροκωστοπούλου — Κανακάρη 143, τηλέφ. 271-322, Ἰατρεῖον του καὶ οἰκίας: 220-291. Δι' ἀναπνευστικὸν βρογχολογικὸν καὶ ἀλλεργιτικὸν ἔλεγχον τῶν πνευμόνων ἐπὶ συνεντεύξει, τηλ. 222-161.

ΣΠΥΡΟΣ ΧΡΥΣΑΝΘΑΚΗΣ
Ὠτορινολαρυγγολόγος
Δέχεται εἰς τὴν κλινικήν του Κολοκοτρώνη 52—Κανακάρη (6ος ὄροφος, κτίριον Ἰατροῦ Πούντζα) τηλ. 273-665.

ΣΤΑΥΡΟΣ ΓΟΒΔΕΛΑΣ
Ἰατρὸς
ΑΔΑΜΑΝΤΙΑ ΓΟΒΔΕΛΑ
Ὀδοντίατρος
δέχονται εἰς τὰ ἰατρεῖα των ὁδοῦ Παπαφλέσσα 21, τηλ. 320-475 καὶ 320-345.

Δρ ΓΡΗΓ. ΣΟΛΩΜΟΣ
Ὀρθοπεδικὸς Χειρουργὸς
Διδάκτωρ Πανεπιστημίου Ἀθηνῶν. Ἡ κλινική του ἐπὶ τῆς ὁδοῦ Ἑρμοῦ 76, τηλ. Ἰατρεῖου 275-610 ἀσθενῶν 278-570.

ΠΑΝ. ΚΟΣΙΩΝΗΣ
Ὀφθαλμίατρος
Δέχεται εἰς τὸ ἰατρεῖον του (πλατ. Γεωργίου ἀριθ. 6, 2ος ὄροφος) καθημερινῶς ὥρας 9—1 μ.μ. καὶ 5—8 μ.μ., ἐκτὸς Σαββάτου ἀπόγευμα.

Γ. Ι. ΠΑΠΑΤΣΩΡΗΣ
Χειρουργὸς — Ὀρθοπεδικὸς
Δέχεται καθ' ἑκάστην εἰς τὸ ἰατρεῖον του ἐπὶ τῆς ὁδοῦ Κορίνθου 251, τηλ. 275—432, ὧραι 11—1 καὶ 7—8.30 μ.μ., τηλ. οἰκίας: 277—778.

ΒΑΣΙΛΕΙΟΣ ΠΕΛΕΚΟΥΔΑΣ
ΙΑΤΡΟΣ
Δέχεται καθημερινῶς 5—8.30 μ.μ. ἐκτὸς Τετάρτης — Σαββάτου εἰς τὸ ἰατρεῖον του, Μαιζῶνος 94 πλατεῖα Γεωργίου. Τηλ. 272-044.

ΚΩΣΤΑΣ Η. ΚΥΡΙΟΠΟΥΛΟΣ
Χειρουργὸς Ὀδοντίατρος
Δέχεται καθημερινῶς 9—1 π.μ. καὶ 5—9 μ.μ. ἐπὶ τῆς ὁδοῦ Κανακάρη 159—161, τηλ. 220-514.

Δρ ΣΠΥΡΟΣ Β. ΣΥΡΙΜΠΕΗΣ
Καρδιολόγος
Διευθυντὴς Γενικοῦ Νοσοκομείου Πατρῶν. Δέχεται ἐπὶ συνεντεύξει, Κολοκοτρώνη 34, τηλ. 222-323 καὶ 325-547.

ΚΩΣΤΑΣ Η. ΚΥΡΙΟΠΟΥΛΟΣ
Χειρουργὸς Ὀδοντίατρος
Δέχεται εἰς τὸ ἰατρεῖον του Κανακάρη 159—161, 2ος ὄροφος, τηλ. 220-514 ἀπὸ 8—1 καὶ 5—9 μ.μ. καθημερινῶς.

Δρ ΔΗΜ. ΚΟΥΚΟΣ
Ἰατρὸς — Οὐρολόγος
Παθήσεις νεφρῶν, προστάτου κύστεως, γεννητικῶν ὀργάνων. Δέχεται εἰς τὴν Οὐρολογικὴν κλινικὴν ὁ «Ἱπποκράτης», Καρασκάκη 132 (παραπλεύρως Νομαρχίας), τηλ. 272-180 καὶ τηλ οἰκίας 263 - 397.

ΓΕΩΡΓΙΟΣ Α. ΚΑΤΗΣ
ΙΑΤΡΟΣ - ΕΙΔΙΚΟΣ ΠΑΘΟΛΟΓΟΣ
Τέως ἰατρὸς πανεπιστημιακῆς παθολογικῆς κλινικῆς Ἱπποκρατείου Νοσοκομείου Ἀθηνῶν. Ὧραι ἐπισκέψεων 11.30' π.μ. ἕως 1.30 μ.μ. καὶ 5.30—8.30 μ.μ. πλατεῖα Γεωργίου Α' ἀρ. θ. 40 (ἄνω μέρος). Τηλ. 272-060.

Δρ ΗΛ. ΠΑΠΑΓΙΑΝΝΟΠΟΥΛΟΣ
ΑΚΤΙΝΟΛΟΓΟΣ
Διδάκτωρ Πανεπιστημίου MONTPELLIER. Εἰδικευθεὶς ὡς ASSISTANT Ἀκτινολογίας Σχολῆς Πανεπιστημίου LAUSANNE. Ἐκτελοῦνται ἅπασαι αἱ ἀκτινολογικαὶ ἐξετάσεις, τομογραφίαι, καὶ ἐπὶ πλέον μαστογραφίαι. Τελειότατα ἀκτινοδιαγνωστικὰ ἐργαστήρια, Κανακάρη 169 Α—Πατρέως τηλ. 279-270.

Δρ ΧΡ. ΟΙΚΟΝΟΜΟΠΟΥΛΟΣ
Κυτταρολόγος - Παθολογοανατόμος
Διευθυντὴς Ἐργαστηρίου Νοσοκομείου Πατρῶν PAP—TEST. Προσδιορισμὸς Ὠοβρηξίας. Πλ. Γεωργίου 11 καὶ Μαιζῶνος, τηλ. 272—972

ΓΙΑΝΝΟΥΛΗΣ ΣΠΥΡΙΔΩΝ
ΙΑΤΡΟΣ
ΑΚΤ