ΔΙΕΥΘΥΝΤΗΣ
ΧΡΙΣΤΟΣ ΡΙΖΟΠΟΥΛΟΣ

ΓΡΑΦΕΙΑ — ΤΥΠΟΓΡΑΦΕΙΑ
ΑΝΔΡ. ΜΙΧΑΛΑΚΟΠΟΥΛΟΥ 61α
ΤΗΛΕΦΩΝΑ
ΔΙΕΥΘΥΝΣΙΣ 273—202
ΣΥΝΤΑΞΙΣ 276—563
ΔΙΑΧΕΙΡΙΣΙΣ 277—852

Η ΗΜΕΡΑ
ΚΑΘΗΜΕΡΙΝΗ ΠΡΩΙΝΗ
ΤΩΝ ΠΑΤΡΩΝ
ΑΝΕΞΑΡΤΗΤΟΣ ΕΦΗΜΕΡΙΣ

ΕΤΟΣ 33ον—ΑΡ. 9.986
ΠΕΜΠΤΗ
4
ΑΥΓΟΥΣΤΟΥ
1977
Τιμὴ φύλλου δραχμὲς 7

ΘΑ ΕΧΕΙ ΣΥΝΕΠΕΙΕΣ ΣΤΟ ΚΥΠΡΙΑΚΟ Ο ΘΑΝΑΤΟΣ ΤΟΥ ΜΑΚΑΡΙΟΥ

Ἡ κηδεία του θὰ γίνη τὴν ἐρχομένη Δευτέρα καὶ θὰ ἐνταφιασθῆ στὴν ἱστορικὴ Μονὴ Κύκκου

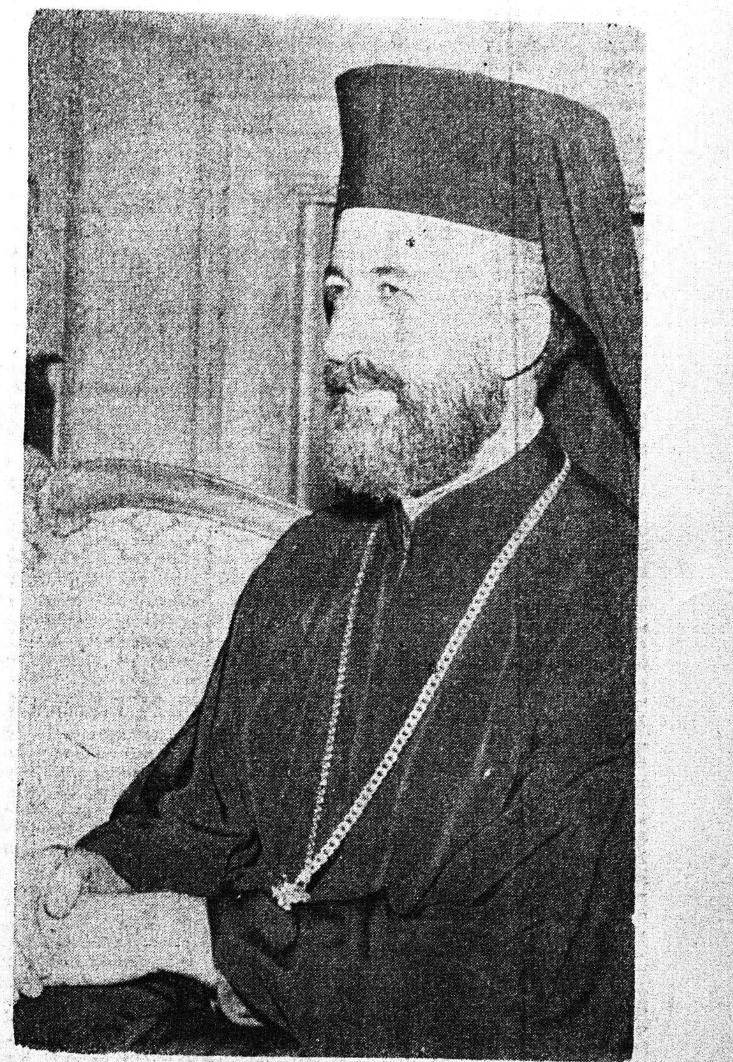

ΟΔΥΝΗ ΚΑΙ ΣΠΑΡΑΓΜΟΣ ΣΤΗΝ ΚΥΠΡΟ

ΛΕΥΚΩΣΙΑ. Μὲ ὀδύνη καὶ σπαραγμὸ ψυχῆς ἄκουσε ὁ Κυπριακὸς λαὸς τὸν θάνατο τοῦ προέδρου καὶ ἀρχιεπισκόπου Μακαρίου. Ἡ Κύπρος ἔχασε τὸν ἀδάμαστο ἡγέτη της σὲ μία ἀπὸ τὶς πιὸ κρίσιμες στιγμὲς τῆς πολυκυμάντου ἱστορίας της.

Τὰ δύο ἀξιώματα ποὺ κατεῖχε ὁ ἐκλιπὼν θὰ συμπληρωθοῦν ἔπειτα ἀπὸ ἐκλογὲς στὶς ὁποῖες θὰ κληθῆ ὁ Ἑλληνοκυπριακὸς λαός, ἐπειδὴ στὴν Κύπρο ἐκλέγεται ἀπὸ τὸν λαὸ καὶ ὁ Ἀρχιεπίσκοπος.

Εἰδικώτερα γιὰ νέον πρόεδρο τῆς Δημοκρατίας δὲν ἔχει ἀκόμη ἀποφασισθῆ ἂν θὰ γίνουν ἐκλογὲς ἐντὸς 45 ἡμερῶν, ὅπως ἀπαιτεῖ τὸ Κυπριακὸ Σύνταγμα, ἢ θὰ παραμείνη ὡς προεδρεύων τῆς Δημοκρατίας ὁ πρόεδρος τῆς Κυπριακῆς Βουλῆς κ. Σπ. Κυπριανοῦ, μέχρι τὸν ἐρχόμενο Φεβρουάριο, ὁπότε ἔληγε ἡ θητεία τοῦ ἐκλιπόντος προέδρου. Γιὰ τὸ ζήτημα αὐτὸ ἀναμένεται νὰ ληφθῆ ὁριστικὴ ἀπόφασις σήμερα τὸ πρωῒ σὲ κοινὴ συνεδρίαση τῶν μελῶν τοῦ Ὑπουργικοῦ καὶ τοῦ Ἐθνικοῦ Συμβουλίου.

Οἱ ἐκλογὲς γιὰ τὴν ἀνάδειξη Ἀρχιεπισκόπου, σύμφωνα μὲ τὸν Καταστατικὸ Χάρτη τῆς Ἐκκλησίας τῆς Κύπρου θὰ γίνουν ἐντὸς 60 ἡμερῶν.

Τὸ Ὑπουργικὸ καὶ τὸ Ἐθνικὸ Συμβούλιο στὴ δεύτερη χθὲς στὴ κοινὴ συνεδρίασή τους ὑπὸ τὴν προεδρία τοῦ προεδρεύοντος τῆς Κυπριακῆς Δημοκρατίας κ. Σπ. Κυπριανοῦ, ἀποφάσισαν ὅπως ἡ κηδεία τοῦ Μακαρίου τελεσθῆ τὴν 10η πρωϊνὴ (ὥρα Ἑλλάδος) τῆς προσεχοῦς Δευτέρας στὴν Ἐκκλησία Παναγίας τοῦ Προαστείου Παλουριωτίσσης.

Μέχρι τῆς κηδείας ἡ σορὸς εἶναι ἐναποτεθειμένη στὸν Καθεδρικὸ ναὸ τοῦ Ἁγίου Ἰωάννου, ὅπου ἔχει ἐκτεθῆ σὲ λαϊκὸ προσκύνημα.

Μετὰ τὴν κηδεία ἡ σορὸς τοῦ Μακαριωτάτου θὰ μεταφερθῆ γιὰ ταφὴ στὴν ἱερὰ Μονὴ Κύκκου, στὴν ὀροσειρὰ Τροόδος, κατόπιν τῆς πρὸ καιροῦ ἐκφρασθείσης ἐνώπιον τῆς Ἱερᾶς Συνόδου ἐπιθυμίας τοῦ Κυπρίου ἡγέτη.

Ἡ διάνοιξη τοῦ τάφου του εἶχε ἀρχίσει πρὸ ἡμερῶν, κατόπιν τῆς ἐκφρασθείσης ἐπιθυμίας του. Τὸ μέρος ποὺ θὰ ταφῆ ἡ σορὸς βρίσκεται σὲ λόφο ὁ ὁποῖος δεσπόζει τῆς Μονῆς Κύκκου.

Πῶς ἐπῆλθε τὸ μοιραῖον

ΛΕΥΚΩΣΙΑ (ΑΠΕ). Ἡ καρδιὰ τῆς Κύπρου, ὁ Πρόεδρος τῆς Κύπρου Μακάριος, πέθανε στὶς 05.15΄ χθὲς τὸ πρωΐ, μετὰ ἀπὸ δεύτερο ἔμφραγμα μυοκαρδίου, ποὺ ὑπέστη γύρω στὶς 11 τὴν νύκτα τῆς Τρίτης ἐνῶ βρισκόταν στὸ Ἀρχιεπισκοπικὸ Μέγαρο.

Παρὰ τὶς προσπάθειες τοῦ καρδιολόγου κ. Βορίδη, ποὺ ἔφθασε μὲ εἰδικὸ ἀεροπλάνο τὴν αὐγή, κατόπιν ἐντολῆς τοῦ πρωθυπουργοῦ κ. Καραμανλῆ καὶ τῶν θεραπόντων ἰατρῶν του κ.κ. Λυσαρίδη καὶ Σαλμπιάν, δὲν κατέστη δυνατὸν νὰ ἀποτραπῆ τὸ μοιραῖο.

Τὸν θάνατο τοῦ Μακαριωτάτου ἀνεκοίνωσαν στὰ μέλη τοῦ ὑπουργικοῦ συμβουλίου οἱ θεράποντες ἰατροί του καὶ ὁ κ. Βορίδης.

Γιὰ 75 λεπτὰ οἱ γιατροὶ προσπαθοῦσαν νὰ ἐπαναφέρουν σὲ λειτουργία τὴν καρδιά τοῦ Μακαριωτάτου, ἀλλὰ οἱ προσπάθειές τους ἀποδείχθηκαν μάταιες καὶ στὶς 05.15 ὁ μεγάλος ἡγέτης καὶ ἀγωνιστὴς τῆς Κύπρου, ἄφησε τὴν τελευταία του πνοή.

Ὁ πρόεδρος τῆς Βουλῆς κ. Κυπριανοῦ, τὰ μέλη τοῦ ὑπουργικοῦ συμβουλίου, ὁ πρέσβυς τῆς Ἑλλάδος κ. Δούντας, ἀνώτατοι κυβερνητικοὶ λειτουργοὶ καὶ στενοὶ συνεργάτες τοῦ Μακαριωτάτου ξέσπασαν σὲ λυγμοὺς μόλις πληροφορήθηκαν τὴν τραγικὴ εἴδηση.

Λίγο ἀργότερα πέρασαν μπροστὰ ἀπὸ τὴν σορὸ τοῦ Μακαριωτάτου καὶ ἀπέδωσαν τὸν ὕστατο φόρο τιμῆς.

Ἰατρικὸ ἀνακοινωθέν, ποὺ ἐξεδόθη στὶς 06.15΄ ἀνέφερε τὰ ἑξῆς:

«Ὀλίγον μετὰ τὴν δεκάτη νυκτερινὴ χθές, ὁ πρόεδρος τῆς Δημοκρατίας Ἀρχιεπίσκοπος Μακάριος ἐνεφάνισε εἰκόνα μείζονος καρδιακῆς κρίσεως. Ἡ κρίση ὡδήγησε εἰς βαρεῖαν διαταραχὴν τῆς καρδιακῆς λειτουργίας. Παρὰ τὰ ἐφαρμοσθέντα σύντονα μέτρα, ὁ Μακαριώτατος ἀπεβίωσε σήμερα περὶ ὥρα 05.15΄».

Κατὰ τὴν διάρκεια τῆς νυκτὸς εἶχε ἀφιχθῆ μὲ τὸ προσωπικὸ ἀεροπλάνο τοῦ Προέδρου τῆς Δημοκρατίας κ. Τσάτσου ὁ καθηγητὴς κ. Βορίδης, κατ' ἐντολὴν τοῦ πρωθυπουργοῦ κ. Καραμανλῆ, γιὰ νὰ βοηθήση στὶς προσπάθειες τῶν ἰατρῶν.

Ὁ κυπριακὸς λαὸς θρηνεῖ

ΛΕΥΚΩΣΙΑ (ΑΠΕ). Μὲ σπαραγμὸ ψυχῆς, ὁ Κυπριακὸς ἑλληνισμὸς πενθεῖ τὸν θάνατο τοῦ ἡγέτου του ἐθνάρχη Μακαρίου. Ἡ Κύπρος ὁλόκληρη, συγκλονισμένη ἀπὸ τὸ φοβερὸ νέο, ἀποτίει φόρο τιμῆς στὸν ἐκλιπόντα ἱεράρχη καὶ πρόεδρο, ὁ ὁποῖος θυσιάσθηκε στὸν βωμὸ τῆς προασπίσεως τῶν ἐθνικῶν δικαίων της.

Ἀπὸ ἐνωρὶς τὸ πρωῒ καὶ μόλις ἔγινε γνωστὸ τὸ φοβερὸ ἄγγελμα τοῦ θανάτου τοῦ Μακαριωτάτου, ὁ λαὸς ἄρχισε νὰ κατευθύνεται στὸ ἀρχιεπισκοπικὸ μέγαρο, γιὰ νὰ ἀποτίση φόρο τιμῆς στὸν ἡγέτη του.

Τὸ φοβερὸ μήνυμα διεδόθη ἀστραπιαῖα σὲ κάθε γωνιὰ τῆς ἐλεύθερης Κύπρου καὶ προκάλεσε συγκλονισμὸ καὶ ἀπερίγραπτη ὀδύνη.

Ἡ ἐπίσημη ἀνακοίνωση γιὰ τὸν θάνατο τοῦ Προέδρου Μακαρίου ἔγινε στὶς 6 τὸ πρωῒ ἀπὸ τὸ ραδιοφωνικὸ ἵδρυμα Κύπρου, τὸ ὁποῖο μεταδίδει πένθιμη μουσική.

Οἱ καμπάνες τῶν ἐκκλησιῶν κτυποῦν πένθιμα, ἐνῶ ἡ Κύπρος ἔχει πάρει μιὰ βουβὴ ὄψη καὶ φαίνεται σὰν νὰ μὴ πιστεύη ἀκόμη τὸ μεγάλο κακὸ ποὺ τὴν βρῆκε.

Οἱ κυβερνητικὲς ὑπηρεσίες καὶ οἱ ἄλλοι τόποι ἐργασίας παραμένουν κλειστοὶ καὶ ὅλοι συνωθοῦνται στὴν περιοχὴ τῆς Ἀρχιεπισκοπῆς, ὅπου διαδραματίζονται συγκλονιστικὲς καὶ ἀπερίγραπτες σκηνὲς ὀδύνης καὶ πένθους.

Σὲ κάθε δρόμο καὶ πλατεῖα συναντᾶ κανεὶς μονάχα σκυθρωπὰ πρόσωπα καὶ βουρκωμένα μάτια.

Ἐκεῖ ποὺ ἄλλοτε συγκεντρωνόταν ὁ κυπριακὸς ἑλληνισμὸς γιὰ νὰ ἐπευφημήση καὶ νὰ ἀκούση τὸν ἡγέτη του, στὸ ἴδιο ἀκριβῶς μέρος — στὸ ἀρχιεπισκοπικὸ μέγαρο — συγκεντρώθηκε σήμερα, γιὰ νὰ τὸν πενθήσει καὶ νὰ τὸν κλάψει.

Ἀμίλητος, βουβός, θλιμμένος καὶ σκυθρωπός, ἕνας ὁλόκληρος λαός, γυροφέρνει μέσα στὰ δωμάτια τῆς ἀρχιεπισκοπῆς, στὸ προαύλιό της καὶ στοὺς γύρω δρόμους, κλαίοντας τὸν ἡγέτη του, καὶ μὲ τὸ ἀγωνιῶδες ἐρώτημα: «Τί γινόμαστε τώρα;» νὰ πλανᾶται στὰ χείλη καὶ τὸν νοῦ του.

Ὅλοι στηλώνουν τὸ βλέμμα, πρὸς τὸν ἐξώστη τοῦ Ἀρχιεπισκοπικοῦ Μεγάρου — ἐκεῖ ἀπὸ ὅπου συνήθιζε ὁ Μακάριος να προσφωνεῖ τὰ πλήθη καί, μὲ δάκρυα στὰ μάτια, περιμένουν νὰ ξαναϊδοῦν ὁλόρθο καὶ περήφανο μὲ τὰ ράσα νὰ ἀνεμίζουν καὶ τὸ χέρι του νὰ ὑψώνεται σὲ χαιρετισμό, τὸν ἐθνάρχη τῆς Κύπρου.

«Γύρνα ξανά, πατέρα μας, καὶ μίλα μας πάλιν ἀπὸ ἐκεῖ», μονολογοῦσε μιὰ μαυροφορεμένη γρηούλα, κρατῶντας τὸ ἐγγονάκι της ποὺ κοίταζε ἀνήσυχο καὶ ρωτοῦσε γιατὶ τόση θλίψη καὶ σπαραγμός.

Ἕνας σεβάσμιος ἱερέας λέγει: «Ἡ ζωὴ δὲν εἶχε μεγάλη σημασία γιὰ τὸν ἴδιο. Ὅμως, γιὰ τὴν Κύπρο, ἦταν σχεδὸν τὸ πᾶν. Χάσαμε τὸ βασικώτερο ὅπλο τοῦ ἀγῶνα μας».

Καὶ οἱ συγκλονιστικὲς στιγμὲς γινόνταν συνεχῶς πιὸ ἔντονες, καθὼς συρρέουν στὴν ἀρχιεπισκοπὴ ὁλοένα καὶ πιὸ πυκνὰ πλήθη.

Ἡ ἀστυνομία, προσπαθεῖ νὰ κρατήσει τὸν κόσμο ἔξω ἀπὸ τὴν ἀρχιεπισκοπή, ἀλλὰ ὁ λαὸς θέλει νὰ μπεῖ μέσα καὶ νὰ ἀγκαλιάσει, ἔστω καὶ νεκρό, τὸν ἡγέτη του.

Γύρω στὶς 9, τὸ πρωΐ, οἱ ἐξωτερικὲς πόρτες τῆς ἀρχιεπισκοπῆς ἀνοίγουν καὶ ὁ κόσμος ξεχύνεται στὸ προαύλιό της καὶ στὰ διαμερίσματά της, κλαίοντας.

Γεροδεμένοι νέοι, σεβάσμιοι γέροντες καὶ γρηοῦλες, μικρὰ παιδάκια, ἄνδρες καὶ γυναῖκες, κάθε ἡλικίας καὶ κάθε κοινωνικῆς τάξεως, ἀμίλητοι καὶ σκεφτικοί, μὲ μάτια βουρκωμένα, γυροφέρνουν στὸ περήφανο κτίριο, περιμένοντας πὼς κάπου ἐκεῖ θὰ συναντήσουν καὶ πάλι τὸν Μακάριο. Καὶ ὁ κόσμος συνεχίζει νὰ ἔρχεται. Μὲ τὴν καρδιὰ σφιγμένη καὶ τὴν σκέψη ἀνήσυχη.

Ἡ Κύπρος ὁλόκληρη πενθεῖ τὸν ἡγέτη της, ποὺ χάθηκε στην πιὸ κρίσιμη φάση τῆς ἱστορίας της, ἀφοῦ ἀγωνίσθηκε, μόχθησε καὶ ἔδωσε τὴν ζωή του γι' αὐτή, χωρὶς νὰ καταξιωθῆ νὰ χαρῆ τὴν ἐλευθερία της.

Ὁ Μακάριος εἶναι νεκρός. Ἀλλὰ στὴν ψυχὴ τοῦ λαοῦ τῆς Κύπρου δὲν πέθανε ποτέ. Ἡ φωτεινότατη ἡγετικὴ φυσιογνωμία του, ποὺ δέσποζε τῆς Κυπριακῆς πολιτικῆς σκηνῆς τὰ τελευταῖα 22 δραματικὰ χρόνια, φωτίζει τὸν δρόμο τῆς Κύπρου καὶ καθοδηγεῖ τὸν ἀγῶνα τοῦ λαοῦ.

ΟΙ ΔΕΣΜΟΙ ΤΟΥ ΕΘΝΑΡΧΟΥ ΜΑΚΑΡΙΟΥ ΜΕ ΤΗΝ ΠΟΛΗ ΤΩΝ ΠΑΤΡΩΝ

Ὁ Ἀρχιεπίσκοπος Μακάριος φέρων τὴν Τιμίαν Κάραν τοῦ Ἁγίου Ἀνδρέου ἐντὸς τῆς αὐθεντικῆς ἱστορικῆς θήκης, τὴν ὁποίαν συνώδευσε εἰς Κύπρον τὸν Μάϊον 1967 ὁ διακρινόμενος εἰς τὴν φωτογραφίαν ἀείμνηστος Μητροπολίτης Πατρῶν Κωνσταντῖνος, ἐπ' εὐκαιρίᾳ πανηγύρεως, ἡ ὁποία εἶχε γίνει εἰς τὴν Μονὴν Ἁγίου Ἀνδρέου Κύπρου, ἤδη τουρκοκρατουμένη

Ἐπίσημο πένθος στὴν Ἑλλάδα

ΑΘΗΝΑΙ. Ἡ κυβερνητικὴ ἐπιτροπὴ ποὺ συνῆλθε χθὲς τὶς 11 τὸ πρωῒ ἐπῆρε τὶς ἀκόλουθες ἀποφάσεις:

Ἡ Ἑλλὰς θὰ ἐκπροσωπηθῆ στὴν κηδεία τοῦ Μακαρίου ἀπὸ τὸν Πρόεδρο τῆς Δημοκρατίας κ. Κ. Τσάτσο. Ἐκ μέρους τῆς κυβερνήσεως θὰ παραστῆ ὁ ὑπουργὸς Προεδρίας καὶ Παιδείας κ. Γ. Ράλλης.

Διετάχθησαν τὰ δημόσια καταστήματα, Τράπεζες κ.λ.π νὰ ἀναρτήσουν μεσίστιες σημαῖες, οἱ ὁποῖες καὶ θὰ κυματίζουν μέχρι τῆς κηδείας τοῦ προέδρου Μακαρίου.

Κατὰ τὴν ἡμέρα καὶ ὥρα τῆς κηδείας ὁ ἀρχιεπίσκοπος Ἀθηνῶν καὶ πάσης Ἑλλάδος θὰ τελέση δέηση στὴν Μητρόπολη τῶν Ἀθηνῶν. Στὴν τελετὴ θὰ παραστῆ ὁ πρωθυπουργὸς κ. Καραμανλῆς καὶ τὸ ὑπουργικὸ συμβούλιο.

Μετὰ τὴν σύσκεψη τῆς κυβερνητικῆς ἐπιτροπῆς ὁ πρωθυπουργὸς κ. Καραμανλῆς μετέβη στὸ Προεδρικὸ Μέγαρο καὶ ἐνημέρωσε τὸν Πρόεδρο τῆς Δημοκρατίας κ. Κ. Τσάτσο γιὰ τὶς συνθῆκες τοῦ θανάτου τοῦ προέδρου Μακαρίου.

Σήμερα Πέμπτη, στὶς 11 τὸ πρωΐ, θὰ γίνη στὸν Μητροπολιτικὸ ναὸ Ἀθηνῶν ἐπιμνημόσυνη δέηση γιὰ τὸν Μακάριο, προεξάρχοντος τοῦ ἀρχιεπισκόπου Σεραφεὶμ συμπαραστατουμένου ἀπὸ ἄλλους ἀρχιερεῖς.

Ἡ κυπριακὴ κυβέρνηση ὥρισε ἐπίσημο πένθος 40 ἡμερῶν κι' ἡ πρεσβεία ἄνοιξε βιβλίο συλλυπητηρίων (9 π.μ. — 2 μ.μ. καθημερινῶς, μέχρι καὶ τοῦ Σαββάτου).

Ὁ πρώην πρωθυπουργὸς κ. Κανελλόπουλος μετέβη στὴν κυπριακὴ πρεσβεία καὶ συνελλυπήθη τὸν πρέσβυ κ. Κρανιδιώτη. Ὁ κ. Κανελλόπουλος θὰ παραστῆ στὴν κηδεία τοῦ Μακαρίου.

Ὁ πρεσβευτὴς τῆς Κύπρου στὴν Ἀθήνα κ. Κρανιδιώτης ἀνεχώρησε τὸ μεσημέρι γιὰ τὴν Λευκωσία.

ΑΘΗΝΑΙ. Ὁ Πρόεδρος τῆς Δημοκρατίας κ. Κ. Τσάτσος, ἀπέστειλε πρὸς τὸν προεδρεύοντα τῆς Κυπριακῆς Δημοκρατίας κ. Σπ. Κυπριανοῦ τὸ ἑξῆς συλλυπητήριο τηλεγράφημα:

«Ἀδόκητον νέον πλῆγμα κατέφερεν ἡ μοῖρα εἰς τὴν μαρτυρικὴν μεγαλόνησον. Εἰς ὥρας κρισίμους ἀπωλέσθη ὁ Πρόεδρος τῆς Κυπριακῆς Δημοκρατίας, ὁ Ἀρχηγὸς τῆς Ἐκκλησίας τῆς Κύπρου, ὁ Ἐθνάρχης καὶ ὁ ὑψηλόφρων καὶ σώφρων διαχειριστὴς τῶν προβλημάτων τοῦ Κυπριακοῦ λαοῦ. Ὁ γενναῖος πρωταγωνιστὴς ἔπεσεν εἰς τὰς ἐπάλξεις. Ἀπὸ βαθυτάτης καρδίας σύσσωμον τὸ Ἑλληνικὸν Ἔθνος συμμετέχον εἰς τὸ πένθος τῶν Κυπρίων ἀδελφῶν εὔχεται ὅπως χάρις εἰς τὸν πατριωτισμὸν τὴν ἐθνικὴν ἔξαρσιν καὶ τὴν σύνεσιν τῶν τέκνων τῆς Μεγαλονήσου, μὴ ἐπέλθη οἱαδήποτε ζημία εἰς τὰ ὕψιστα συμφέροντα αὐτῶν καὶ συνεχισθῆ σταθερὰ καὶ ὁμόψυχος ἡ πορεία πρὸς μίαν δικαίαν καὶ ὑπερήφανον ἔξοδον ἀπὸ τὰς σημερινὰς δεινὰς περιστάσεις».

Μεσίστιες σημαῖες στὸ Χόνγκ - Κόνγκ

ΛΟΝΔΙΝΟΝ. Ἐκδηλώσεις πένθους γιὰ τὸν θάνατο τοῦ Μακαρίου μεταδίδονται ἀπὸ ὅλες τὶς χῶρες τῆς Κοινοπολιτείας.

Στὸ Χόνγκ Κόνγκ, οἱ σημαῖες κυματίζουν μεσίστιες σὲ ὅλα τὰ δημόσια κτίρια, «σὲ ἔνδειξη σεβασμοῦ γιὰ τὸν ἀποθανόντα Πρόεδρο τῆς Κυπριακῆς Δημοκρατίας, Ἀρχιεπίσκοπο Μακάριο, ὅπως δήλωσε κυβερνητικὸς ἐκπρόσωπος.

Στὴν Καμπέρρα, ὁ πρωθυπουργὸς τῆς Αὐστραλίας κ. Μαλκόλμ Φρέηζερ, δήλωσε ὅτι ὁ κόσμος ἔχασε ἕναν ἐπιφανῆ πολιτικὸ ἄνδρα, ποὺ ἐπὶ μακρὸν ἀφιέρωσε ἑαυτὸν στὴν ἀναζήτηση ὀντότητας καὶ ἀνεξαρτησίας τοῦ λαοῦ του καὶ ποὺ ἔπαιξε μοναδικὸ ρόλο στὶς ἐθνικὲς καὶ διεθνεῖς ὑποθέσεις τῆς χώρας του.

Στὴν Οὐέλλιγκτων, ὁ πρωθυπουργὸς τῆς Νέας Ζηλανδίας, κ. Ρόμπερτ Μαλντούν, ἐξῆρε τὴν προσωπικότητα τοῦ Ἀρχιεπισκόπου Μακαρίου, τὸν ὁποῖο χαρακτήρισε ὡς «Μεγάλο πατριώτη» ποὺ ὡδήγησε τὴν Κύπρο στὴν ἀνεξαρτησία καὶ ἐξακολούθησε νὰ ἀγωνίζεται, γιὰ νὰ διατηρήση τὴν ἑνότητα τῆς χώρας του. Ὁ δρόμος του δὲν ἦταν εὔκολος, ἀλλὰ ἔδειξε ἀκατάβλητο πνεῦμα, καί, τελικά, ἡ ἀποφασιστικότητά του δικαιώθηκε» εἶπε ὁ κ. Μαλντούν.

Κανένα σχόλιο στὴν Τουρκία

ΚΩΝ)ΠΟΛΗ (ΑΠΕ). Ἐκπρόσωποι τῆς Τουρκικῆς κυβερνήσεως ἀπέφυγαν νὰ σχολιάσουν τὸν θάνατο τοῦ ἀρχιεπισκόπου Μακαρίου.

Ὁ ἐκπρόσωπος τοῦ ὑπουργείου Ἐξωτερικῶν κ. Χασὰν Οὐνὲρ ἐδήλωσε ὅτι τὸ ὑπουργεῖο δὲν θα σχολιάση τὸν θάνατο τοῦ Ἀρχιεπισκόπου, οὔτε τὶς ἐξελίξεις στὶς διαπραγματεύσεις μεταξὺ Ἑλληνοκυπρίων καὶ Τουρκοκυπρίων. Ἐπίσης ἐδήλωσε ὅτι ὁ θάνατός του δὲν πρόκειται νὰ ὁδηγήση σὲ λύση τοῦ κυπριακοῦ προβλήματος.

Ἡ Ἐκτελεστικὴ Ἐπιτροπὴ τοῦ ἀντιπολιτευόμενου Λαϊκοῦ Κόμματος τοῦ πρώην πρωθυπουργοῦ κ. Ἐτζεβὶτ ἀπέφυγε ἐπίσης νὰ προβῆ σὲ ἀνακοίνωση.

Ἡ μεγαλύτερη ἐφημερίδα τῆς χώρας «Χουρριέτ», δημοσίευσε πρωτοσέλιδο σχόλιο μὲ τὸ ὁποῖο κατηγορεῖ τὸν Μακάριο ὅτι «μετέτρεψε τὸ πράσινο νησὶ (τὴν Κύπρο) σὲ κόκκινο καὶ τὸ πότισε μὲ τὸ κόκκινο αἷμα τῶν Τούρκων σπέρνοντας τὸ μῖσος».

Ἡ «Χουρριὲτ» ἦταν ἡ μόνη μεγάλη Τουρκικὴ ἐφημερίδα ποὺ κυκλοφόρησε σὲ ἔκτακτη ἔκδοση τὸ ἀπόγευμα.

ΑΓΚΥΡΑ. Ὁ Ραδιοσταθμὸς τῆς Ἀγκύρας μετέδωσε στὴ χθεσινὴ πρωϊνὴ ἐκπομπή του (ὥρα 7.30), σὰν πρώτη εἴδηση, τὴν πληροφορία τοῦ θανάτου τοῦ Προέδρου Μακαρίου ἀπὸ καρδιακὴ προσβολή.

Συγκεκριμένα, ὁ Ραδιοσταθμὸς τῆς τουρκικῆς πρωτευούσης μετέδωσε τὰ ἑξῆς»:

«Ὁ Ἀρχιεπίσκοπος Μακάριος ἀπεβίωσε συνεπεία, καρδιακῆς προσβολῆς, ποὺ ὑπέστη τὶς πρῶτες πρωϊνὲς ὧρες στὴν Λευκωσία. Σύμφωνα μὲ τηλεγράφημα τοῦ πρακτορείου «Ἡνωμένος Τύπος» μὲ ἀνακοίνωση τῆς ἑλληνοκυπριακῆς Διοικήσεως ἔγινε ἐπίσημα γνωστὸ ὅτι, ὁ Μακάριος ἀπεβίωσε.

Ὁ Ἀρχιεπίσκοπος Μακάριος ἦταν 64 ἐτῶν καὶ τὸ 1974, κατὰ τὴν διάρκεια τοῦ πραξικοπήματος τοῦ Σαμψὼν εἶχε δραπετεύσει στὸ ἐξωτερικό, ἀπ' ὅπου ἀργότερα ἐπέστρεψε στὴν Κύπρο».

Ἀναμένονται ἐπιπτώσεις στὸ Κυπριακό

ΛΕΥΚΩΣΙΑ (ΑΠΕ). Ὁ θάνατος τοῦ προέδρου Μακαρίου, πρόκειται νὰ ἔχη μεγάλες ἐπιπτώσεις στὸ μέλλον τῆς διακοινοτικῆς διαμάχης μεταξὺ Ἑλληνοκυπρίων καὶ Τουρκοκυπρίων. Ὅμως γιὰ τὶς ἄμεσες ἐπιπτώσεις τοῦ αἰφνιδίου θανάτου του, οἱ διπλωμάτες καὶ οἱ πολιτικοὶ ἔχουν διαφορετικὲς ἀπόψεις, ὡς πρὸς τὸ ἂν ἡ ἐξαφάνισή του ἀπὸ τὴν σκηνή, τοῦ ἀρχιτέκτονα τῆς κυπριακῆς ἀνεξαρτησίας θὰ ὑποβοηθήση ἢ θὰ παρεμβάλη ἐμπόδια στὸ μακρὸ ἀδιέξοδο τοῦ κυπριακοῦ προβλήματος. Ἀφ' ὅτου ἡ διένεξη μεταξὺ τῆς ἑλληνοκυπριακῆς πλειοψηφίας καὶ τῆς τουρκικῆς μειονότητος, ἔφθασε σὲ κρίσιμο σημεῖο, τὸν Δεκέμβριο τοῦ 1963, ὁ Ἀρχιεπίσκοπος, ὑπῆρξε σύμβολο καὶ γιὰ τὶς δύο πλευρές. Γιὰ τοὺς Ἕλληνες καὶ τοὺς Ἑλληνοκυπρίους ἦταν ὁ «Ἐθνάρχης», ὁ ἀδιαμφισβήτητος ἡγέτης τοῦ ἑλληνοκυπριακοῦ λαοῦ. Γι' αὐτοὺς ἡ 17χρονη ἐξουσία του ὡς αὐταρχικοῦ προέδρου τῆς Κύπρου σημαίνει ὅτι ἡ νῆσος ἦταν καὶ θὰ παραμείνη οὐσιαστικὰ ἑλληνική. Γιὰ τοὺς Τούρκους καὶ τοὺς Τουρκοκυπρίους ἦταν ὁ μισητὸς πού, ὡστόσο, σεβόντουσαν— τὸ σύμβολο τοῦ πόθου τῶν Ἑλληνοκυπρίων γιὰ ἕνωση μὲ τὴν Ἑλλάδα.

Κατὰ τὴν γνώμη μερικῶν Δυτικῶν διπλωματῶν, ἡ ἐξαφάνιση τοῦ Μακαρίου ἀπὸ τὴν πολιτικὴ σκηνὴ μπορεῖ νὰ μεταβάλη ὁλόκληρο τὸ κλῖμα τῶν διαπραγματεύσεων μεταξὺ τῶν Ἑλληνοκυπρίων καὶ τῶν Τουρκοκυπρίων ἡγετῶν, ποὺ βρίσκονται σὲ ἀδιέξοδο, ἀφότου τὰ τουρκικὰ στρατεύματα κυρίευσαν πάνω ἀπὸ τὸ ἕνα τρίτο τῆς νήσου, τὸν Ἰούλιο τοῦ 1974.

«Οἱ Τοῦρκοι χρειάζονταν τὸν Μακάριο γιὰ τὴν ὑπογραφὴ τῆς συμφωνίας καὶ οὔτε ἕνα λεπτὸ περισσότερο», δήλωσε ἀνώτερος Δυτικὸς διπλωμάτης πρόσφατα. «Ὅταν ἐπήρχετο συμφωνία, δὲν θὰ ἤθελαν νὰ τὸν ξαναδοῦν».

Στὴν πραγματικότητα, δυτικοὶ διπλωμάτες πιστεύουν πιστεύουν ὅτι ὁ Μακάριος ἐμπόδισε ἐνεργῶς τὴν δυνατότητα συμβιβαστικοῦ διακανονισμοῦ,

● ΣΥΝΕΧΕΙΑ
ΕΙΣ ΤΗΝ 8ην ΣΕΛΙΔΑ

Οἱ πολιτικοὶ ἡγέτες τῆς χώρας μας ἐπισημαίνουν τὸ μέγεθος τῆς ἀπωλείας

ΚΑΡΑΜΑΝΛΗΣ: «Βαρὺ ἐθνικὸ πλῆγμα»

ΑΘΗΝΑΙ. Γιὰ τὸν θάνατο τοῦ προέδρου Μακαρίου οἱ πολιτικοὶ ἀρχηγοὶ προέβησαν στὶς ἀκόλουθες δηλώσεις.

ΚΩΝ ΚΑΡΑΜΑΝΛΗΣ
«ΟΔΥΝΗΡΗ ΑΠΩΛΕΙΑ»

Ὁ πρωθυπουργὸς κ. Καραμανλῆς εἶπε:

«Ὀδύνη προκαλεῖ ὁ θάνατος τοῦ προέδρου Μακαρίου. Ὄχι μόνο στὴν Κύπρο, τῆς ὁποίας ἐπὶ δεκαετίες ὑπῆρξε ὁ φωτεινὸς ἡγέτης, ἀλλὰ καὶ σὲ ὁλόκληρο τὸν Ἑλληνισμό. Τὴν ὀδύνη αὐτὴν τὴν αἰσθάνομαι ὁ ἴδιος ἐντονώτερα, γιατὶ ἐπὶ εἰκοσαετία καὶ πλέον διεξαγάγαμε κοινοὺς ἐθνικοὺς ἀγῶνες, κατὰ τὴν διάρκεια τῶν ὁποίων ἐγνώρισα καὶ ἐξετίμησα τὶς ἠθικὲς καὶ πνευματικὲς ἀρετές του. Μὲ τὶς ἀρετὲς αὐτὲς καὶ τὴν προσφορά του στὴν ἐθνικὴ ὑπόθεση ὁ Μακάριος καταλαμβάνει τὴν θέση του στὴν ἱστορία.

Ἡ ἀπώλεια ὅμως εἶναι ἀκόμα πιὸ ὀδυνηρή, γιατὶ ἐπέρχεται σὲ μιὰ κρίσιμη στιγμή, ποὺ ἡ παρουσία τοῦ Μακαρίου ἦταν ὄχι ἁπλῶς χρήσιμη, ἀλλὰ ἐθνικῶς ἀναγκαία. Ὅπως ὅμως ὁ ἴδιος δὲν ἔχασε ποτὲ τὸ θάρρος του, ἔτσι καὶ ὁ κυπριακὸς λαὸς ὀφείλει νὰ διδαχθῆ ἀπὸ τὸ παράδειγμα ποὺ τοῦ ἔδωσε μὲ τὴν ζωὴ καὶ τὴν δράση του. Καὶ νὰ ἀναπληρώση τὸ κενὸ μὲ τὴ συστράτευση ὅλων τῶν δυνάμεών του — μὲ σύμπνοια καὶ προσήλωση στὰ ἐθνικὰ ἰδανικά. Ἔτσι ὁ Μακάριος ὄχι μόνο θὰ ἐξακολουθήση νὰ ζῆ στὶς καρδιὲς τῶν ἀδελφῶν κυπρίων, ἀλλὰ καὶ θὰ τοὺς καθοδηγῆ στὸν ἀγῶνα τους — ἀγῶνα γιὰ τὸν ὁποῖο ἐκεῖνος προσέφερε τὰ πάντα.

Κατὰ τὴν κρίσιμη αὐτὴ στιγμὴ ἐπιθυμῶ νὰ ἐπαναλάβω ὅτι σ' αὐτὸν τὸν τίμιο ἀγῶνα ἡ Ἑλλὰς θὰ ἐξακολουθήση νὰ παρέχη τὴ σταθερή της συμπαράσταση».

Ο ΕΛΛΗΝΙΣΜΟΣ ΕΧΑΣΕ
ΜΙΑ ΑΠΟ ΤΙΣ ΠΙΟ
ΥΨΗΛΕΣ ΚΟΡΥΦΕΣ ΤΟΥ

Ὁ πρώην πρωθυπουργὸς κ. Κανελλόπουλος προέβη στὴν ἀκόλουθη δήλωση:

«Ἡ Κύπρος ἔχασε τὸν μέγαν ἄνδρα της. Καὶ ὁ ἑλληνισμὸς μιαν ἀπὸ τὶς ὑψηλότερες κορυφές του. Τὸν Μακάριο ἔπληξαν ἀλλογενεῖς καὶ Ἕλληνες. Βάρβαροι ὑπάρχουν παντοῦ, σὲ ὅλες τὶς χῶρες, σὲ ὅλους τοὺς λαούς. Θραύσματα ἀνοσίων βλημάτων εἰσέδυσαν πολλὲς φορὲς ἀθέατα στὴν καρδιά του. Εὐθυτενής, γαλήνιος, γενναῖος, ἄκαμπτος, δὲν μᾶς ἐπέτρεψε ποτὲ νὰ ὑποψιασθοῦμε, ὅτι εἶχε τραυματισθῆ. Τὸ τραῦμα ἔγινε βαθύτερο στὶς 20 Ἰουλίου καὶ τὸν Αὔγουστο τοῦ 1974. Ἡ καρδιά του ἀκρωτηριάσθηκε, ὅπως ἀκριβῶς καὶ τὸ ἱερὸ σῶμα τῆς Κύπρου. Καὶ ὁ Μακάριος τελικὰ ὑπέκυψε. Ἀλλὰ ἡ Κύπρος δὲν πρέπει νὰ ὑποκύψη. Καὶ δὲν θὰ ὑποκύψη».

ΒΑΡΥ ΕΘΝΙΚΟ ΠΛΗΓΜΑ

Ὁ ἀρχηγὸς τῆς ΕΔΗΚ κ. Γ. Μαῦρος εἶπε τὰ ἑξῆς:

«Ὁ θάνατος τοῦ ἀρχιεπισκόπου Μακαρίου σ' αὐτὴν τὴν κρίσιμη γιὰ τὸν κυπριακὸ ἑλληνισμὸ ὥρα εἶναι βαρὺ ἐθνικὸ πλῆγμα.

Μετὰ τὸν Ἐλευθέριο Βενιζέλο, ὁ Μακάριος ὑπῆρξε ὁ δεύτερος πολιτικὸς ἡγέτης τοῦ αἰῶνα μας μὲ παγκόσμια ἀκτινοβολία καὶ ἀναγνώριση.

Ἰσχυρὸς νοῦς, φλογερὸς πατριώτης, γενναῖος ἄνθρωπος, δὲν ἐχειρίστηκε μόνο τὶς τύχες τοῦ κυπριακοῦ λαοῦ μὲ σθένος ἀκατάβλητο, ἀλλὰ καὶ ὑπερήσπισε μὲ πάθος σὲ κλίμακα οἰκουμενικὴ τὰ δίκαια τῶν μικρῶν λαῶν, τὸ ἀναφαίρετο δικαίωμά τους νὰ ζήσουν ἐλεύθεροι, κύριοι τοῦ πεπρωμένου τους. Γι' αὐτὸ καὶ σὲ ὅλα τὰ γεωγραφικὰ καὶ πολιτικὰ πλάτη τῆς γῆς ὁ Κύπριος ἡγέτης εἶχε γίνει σύμβολο τῆς ἐλευθερίας καὶ ὅπου ἐμφανιζόταν ἐνέπνεε τὸν γενικὸ σεβασμό. Ἀξιώθηκε, ὅπως λίγοι ἄνθρωποι σ' αὐτὸ τὸν κόσμο, νὰ τὸν θαυμάζουν ἀκόμα καὶ οἱ ἐχθροί του.

Μορφὲς αὐτοῦ τοῦ ἀναστήματος, ποὺ δημιουργοῦν μὲ τοὺς ἀγῶνες τους ἱστορία, δὲν ἐμφανίζονται συχνά. Ὁ Μακάριος ἔγραψε μίαν ἀπὸ τὶς ὡραιότερες σελίδες τῆς ἐθνικῆς μας ἱστορίας — ἴσως μάλιστα ὄχι μόνο τῆς ἑλληνικῆς, ἀλλὰ τῆς παγκόσμιας ἱστορίας.

Ὁ Ἑλληνισμὸς ὁλόκληρος ποὺ μὲ ὀργὴ καὶ ἀγανάκτηση ἐξεγέρθηκε ὅταν στυγεροὶ προδότες ἐπεχείρησαν κατ' ἐπανάληψη νὰ τὸν ἐξοντώσουν, στέκεται σήμερα μὲ κατάνυξη μπροστὰ στὸ νεκρό του καὶ δύσκολα καταπνίγει τοὺς λυγμούς του γι' αὐτὴ τὴ μεγάλη ἐθνικὴ ἀπώλεια.

Ὅλων μας τὴν ὥρα αὐτὴ ὁ νοῦς στρέφεται πρὸς τὸ μαρτυρικὸ ἑλληνισμὸ τῆς Κύπρου. Οἱ

● ΣΥΝΕΧΕΙΑ
ΕΙΣ ΤΗΝ 7ην ΣΕΛΙΔΑ

Καμμία προθυμία ἀπὸ τὸ Ὑπουργεῖο γιὰ ἐνίσχυση τοῦ Δήμου

Θετικὴ ἡ στάση κ. Κ. Στεφανοπούλου

ΔΙΑΠΙΣΤΩΣΕΙΣ ΤΗΣ ΕΠΙΤΡΟΠΗΣ

Πνεῦμα ἐπιφυλακτικότητος ἐκ μέρους τοῦ ὑφυπουργοῦ Ἐσωτερικῶν κ. Γκελεστάθη καὶ πλήρους ἀρνήσεως ἐκ μέρους τοῦ ὑπηρεσιακοῦ παράγοντος ἀντιμετώπισε ἡ Ἐπιτροπὴ τοῦ Δημοτικοῦ Συμβουλίου ποὺ εἶχε μεταβῆ προχθὲς στὴν Ἀθήνα γιὰ νὰ συζητήση τὰ οἰκονομικὰ τοῦ Δήμου καὶ ἰδιαίτερα τὴν κάλυψη τῶν λειτουργικῶν δαπανῶν του, τῶν ὁποίων τὸ ἄνοιγμα διευρύνεται. Ἀντίθετα πλήρης ἦταν ἡ συμπαράσταση τοῦ ὑπουργοῦ Κοινωνικῶν Ὑπηρεσιῶν κ. Κων. Στεφανοπούλου ποὺ δήλωσε στὴν ἐπιτροπὴ ὅτι θὰ θέση τὸ θέμα καὶ στὸν ἴδιο τὸν πρωθυπουργὸ κ. Καραμανλῆ μέσω τοῦ ὑπουργοῦ Συντονισμοῦ κ. Παπαληγούρα. Ὁ κ. Στεφανόπουλος ἐπανέλαβε ὅτι δὲν πρέπει νὰ θιγοῦν τὰ χρήματα τοῦ «Γλαύκου» (οὔτε καὶ τὸ προϊὸν ἐκ τῶν τοκομεριδίων).

Ἡ μόνη ὑπόσχεση ποὺ ἀπέσπασε ἡ ἐπιτροπὴ ἀπὸ τὸν ὑφυπουργὸ κ. Γκελεστάθη, ἦταν ὅτι θὰ καλύψη μόνο τὸ ἥμισυ τοῦ κονδυλίου ποὺ διετέθη ἀπὸ τὸν πόρο τοῦ Δεκαλέπτου, καὶ ὅτι θὰ ἐπανεξετάση τὸ ὅλον θέμα μετὰ ἀπὸ «ἐνημερωτική» ἐπίσκεψη ποὺ θὰ πραγματοποιήσουν σὲ λίγες ἡμέρες δύο ὑπάλληλοι — λογιστὲς τοῦ ὑπουργείου στὸ Δῆμο. Καὶ τοῦτο γιατὶ ὅπως διατείνονται οἱ ὑπηρεσιακοὶ παράγοντες τοῦ ὑπουργείου, ὑπάρχει διαφορὰ ἀνάμεσα στὰ νούμερα ποὺ ἔχουν αὐτοὶ καὶ σὲ ἐκεῖνα ποὺ δίνει ὁ Δῆμος Πατρέων.

Πάντως σὰν γενικώτερη προοπτικὴ γιὰ τὴν κάλυψη των διοικητικῶν δαπανῶν τοῦ Δήμου ὁ γεν. γραμματεὺς τοῦ ὑπουργεί-

● ΣΥΝΕΧΕΙΑ
ΕΙΣ ΤΗΝ 7ην ΣΕΛΙΔΑ

Νέα πυρκαϊὰ στὴν Ἠλεία

Ἡ φωτιὰ ξεκίνησε ἀπὸ τοῦ Λάλα καὶ πέρασε στὰ βουνὰ τῆς Γορτυνίας

ΠΥΡΓΟΣ. (Τοῦ ἀνταποκριτοῦ μας). Ἀπὸ τὶς 2 τὸ μεσημέρι χθές, ὁ νομὸς Ἠλείας ἐτέθη ἐκ νέου εἰς συναγερμὸν γιὰ νὰ ἀντιμετωπίση νέα μεγάλη πυρκαϊὰ ἐκτάσεως, τὴν τρίτην μέσα σὲ 10 ἡμέρες, ἡ ὁποία μαίνεται καὶ ἀφανίζει τὰ δάση τῆς ὀρεινῆς Ἠλείας.

Ἡ φωτιὰ ἄρχισε, ἄγνωστο ἀπὸ ποιὰ αἰτία ἀπὸ τὴν θέση Μοναστήρα τοῦ Λάλα καὶ ἐξετράπη ταχύτατα πρὸς τὴν Νεμούτα καὶ λόγω τῶν ἰσχυρῶν ἀνέμων ἐστράφη στὸν Ξηρόκαμπο, ὅπου ἔχει κυκλώσει τὸν συνοικισμὸ Ἀμπάρι.

Ἑκατὸ χιλιόμετρα ἀντιπυρικῆς ζώνης δὲν συγκράτησαν τὴν φωτιά, μὲ ἀποτέλεσμα στὴ γέφυρα Ἠλείας καὶ Ἀρκαδίας, νὰ περάση τὸ ποτάμι καὶ ἀπὸ βουνὸ σὲ βουνό, πήδησε στὸ Νεοχώρι τῆς Ἀρκαδίας μὲ κατεύθυνση πρὸς τὴν Κάπελη τῆς Γορτυνίας.

Πυροσβεστικὰ μέσα τῆς περιοχῆς καὶ ἐκ Πατρῶν, καθὼς καὶ ἑλικόπτερο καὶ μὲ τὴν βοήθεια τῶν κατοίκων, προσπαθοῦν νὰ ἐντοπίσουν τὴν φωτιὰ καὶ νὰ τὴν περιορίσουν, ἀλλὰ μέχρι στιγμῆς χωρὶς ἀποτέλεσμα.

ΔΗΜΟΣ ΠΑΤΡΕΩΝ

ΑΝΑΚΟΙΝΩΣΙΣ

Παρακαλοῦνται θερμῶς οἱ δημόται γιὰ τὸ ἴδιο τους τὸ καλὸ νὰ κάνουν οἰκονομία στὸ νερό. Νὰ σταματήση κάθε πότισμα γιατὶ θὰ κόβεται τὸ νερὸ βάσει τοῦ κανονισμοῦ τοῦ Δήμου. Εἶναι ἀδιανόητο νὰ διψᾶνε συνοικίες ὁλόκληρες καὶ σὲ ἄλλες νὰ ποτίζουν κήπους, φυτὰ καὶ ἄλλα.

ΕΚ ΤΟΥ ΔΗΜΑΡΧΕΙΟΥ