Ο ΑΓΙΟΣ ΝΕΚΤΑΡΙΟΣ

Μία ζωὴ πλήρης πίστεως-ἀγάπης καὶ σοφίας

55ον

Ο ΜΗΤΡΟΠΟΛΙΤΗΣ Παραμυθίας Τίτος Ματθαιάκης γράφει περὶ τοῦ Νεκταρίου:

«Εἰς τὴν Αἴγιναν ἔζησεν ὡς ἀληθὴς μοναχὸς καὶ ἀσκητής. Ὁ ἴδιος ἐτέλει καθήκοντα ἐφημερίου τῆς μονῆς, ἠσχολεῖτο ὅτὲ μὲν εἰς συγγραφικὰς ἐργασίας καὶ ἐνδελεχεῖς μελέτας, ἰδία κατὰ τὰς χειμερινὰς ἡμέρας καὶ νύκτας, ὁτὲ δὲ εἰς χειρωνακτικὰς τοιαύτας καὶ μάλιστα βαρείας μορφῆς, καλλιεργῶν κήπους καὶ ἀγρούς, ποτίζων αὐτοὺς δι' ὕδατος, μεταφερομένου ὑπ' αὐ τοῦ ἐκ μακρυνῆς ἀποστάσεως, ἀνοίγων αὔλακας καὶ ὀχετούς, μεταφέρων ἐπὶ τῶν ὤμων αὐτοῦ μεγάλους λίθους διὰ τὴν οἰκοδόμησιν τῶν κελλίων τῆς μονῆς, κατασκευάζων καὶ ἐπιδιορθώνων τὰ ὑποδήματα τῶν μοναχῶν, ἐν γένει δὲ ὑποβαλλόμενος εἰς αὐστηροτάτην ἄσκησιν. Ἁπλοῦς τοῖς τρόποις, ταπεινὸς καὶ πρᾶος τῇ καρδίᾳ, λιότατος εἰς τὴν δίαιταν αὐτοῦ, διήρχετο τὸν χρόνον αὐτοῦ ἀσκούμενος, προσευχόμενος καὶ συγγράφων. Ἡ φήμη του ὡς δικαίου Πατρὸς διεδίδετο ἀπ' ἄκρου εἰς ἄκρον τῆς νήσου πρὸς αὐτὸ δὲ ἐν δειναῖς περιστάσεσι κατέφυγε κλῆρος καὶ λαός, ὅπως ζητήσῃ τὸ διὰ τῆς πρὸς τὸν Θεὸν πρεσβείαις αὐτοῦ ἔλεος.

»Ἤρκει ἐπίκλησις τοῦ θείου ἐλέους ὑπὸ τοῦ ἁγίου καὶ εὐθὺς ἐπήρχετο ἡ ἐξ ὕψους βοήθεια. Τὰ αἰτήματα τῶν χριστιανῶν ἐπληροῦντο, ἀσθενεῖς ἐθεραπεύοντο, ἰδία πάσχοντες ἐν πονηροῖς πνευμάτων, τεθλιμμένοι καὶ πενθοῦντες παρηγοροῦντο, ἄπιστοι καὶ πολέμιοι τῆς χριστιανικῆς πίστεως μετεβάλλοντο διὰ τῶν σοφῶν κηρυγμάτων αὐτοῦ εἰς ἐνθέρμους κήρυκας αὐτῆς, συκοφάνται καὶ κατήγοροι ἀφωπλίζοντο, φιλάργυροι καὶ ἀνελεήμονες καθίσταντο γενναιόδωροι τοῖς πτωχοῖς, ἐν γένει δὲ ἐν πᾶσι διέλαμπε καὶ ἐθαυματούργει ἡ ἁγιότης τοῦ ἁγίου Πατρός».

⁂

Πολλὰ ἀνέκδοτα κυκλοφοροῦν σχετικῶς μὲ τὰς ἀνωτέρω διαπιστώσεις τοῦ Μητροπολίτου, ὁ ὁποῖος ἔχει γράψει τὴν πλέον τεκμηριωμένην βιογραφίαν τοῦ ἁγίου.

Πολλοὶ ἐπήγαιναν ἀπὸ τὰς Ἀθήνας καὶ τὸν Πειραιᾶ κληρικοὶ καὶ λαϊκοὶ καὶ ἐξωμολογοῦντο εἰς αὐτόν. Ἦταν αὐστηρὸς καὶ ἐπιεικής, ἀναλόγως τῶν περιστάσεων καὶ τῶν προσώπων. Μὲ τὴν ἐξομολόγησιν ἔσωσε ψυχές. Τοὺς ἔδιδε κατευθύνσεις στὴ ζωή τους.

Εἶχε δὲ καὶ προορατικὸ χάρισμα ὁ μακάριος καὶ προέλεγε σὲ πολλοὺς τὸ τὶ θὰ τοὺς συμβῆ.

Ὁ πατὴρ Φιλόθεος Ζερβᾶκος, ὅταν ἐτελείωσε τὸ στρατιωτικόν, ἐξεδήλωσε τὸν πόθον του νὰ μονάση. Ὁ Ἅγιος τοῦ συνέστησε τὴν Μονὴν τῆς Λογγοβάρδας Πάρου. Ἐκεῖνος ἔφερνε ἀντιρρήσεις λέγοντας, ὅτι θὰ ἦτο προτιμότερον νὰ μονάση στὸ Ἅγιον Ὄρος.

—Πήγαινε, τοῦ εἶπε ὁ Ἅγιος, ἀλλὰ κάποια μέρα στὴ Λογγοβάρδα θὰ καταλήξῃς.

Ὁ π. Φιλόθεος στὴν ἀρχὴ δὲν τὸν ἤκουσε. Ἐπροτίμησε τὸ Ἅγιον Ὄρος καὶ μὲ ἕνα φίλον του ἐξεκίνησαν νὰ μονάσουν ἐκεῖ. Στὴν Θεσσαλονίκη ὅμως πῆγαν νὰ προσκυνήσουν τὸν τάφον τοῦ Ἁγίου Δημητρίου. Ἀλλ' οἱ Τοῦρκοι, (ἦταν ἀκόμη τουρκοκρατουμένη ἡ Θεσσαλονίκη), τοὺς πῆραν γιὰ κατασκόπους καὶ ἀντὶ γιὰ τὸ Ἅγιον Ὄρος βρέθηκαν ὑπὸ στρατιωτικὴν φρούρησιν. Διεμαρτυρήθη ὁ π. Φιλόθεος, διότι ἄδικα τὸν συνέλαβον καὶ φιλονείκησε μὲ τὸν ἀντικαταστάτην τοῦ Πασᾶ, ὁ ὁποῖος ἀπουσίαζε. Ὁ ἀντικαταστάτης τοῦ Πασᾶ θύμωσε καὶ διέταξε τὴν προφυλάκισίν του, μὲ ἀπόφασιν νὰ ἐκτελεσθῆ. Ὁ Θεὸς ὅμως, διὰ

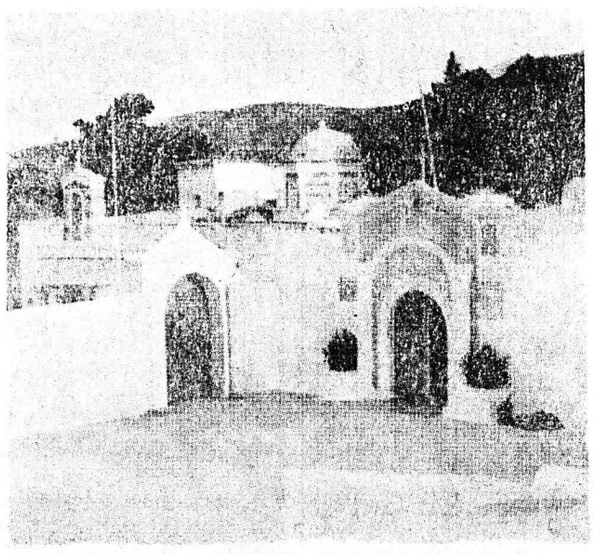

Ἡ πρόσοψις τῆς Ἱερᾶς Μονῆς Ἁγίας Τριάδος

πρεσβειῶν τοῦ Ἁγίου Δημητρίου, τὸν ἐγλύτωσε, διότι στὸν δρόμο ποὺ τοὺς πηγαίνανε στὴ φυλακή, τυχαίως τοὺς συνήντησεν ὁ Πασᾶς, ὁ ὁποῖος τοὺς ἀπελευθέρωσε. Μόλις ὅμως ἔμεινε ἐλεύθερος, θυμήθηκε τὰ λόγια τοῦ Ἁγίου Νεκταρίου, ποὺ τοῦ εἶπε: «Πήγαινε, ἀλλὰ μιὰ μέρα ἐκεῖ θὰ καταλήξῃς» καὶ ἔφυγε κατ' εὐθεῖαν γιὰ τὴ Λογγοβάρδα.

Τὸ προορατικὸν του χάρισμα φαίνεται καὶ εἰς ἄλλην περιστασιν καὶ εἰς τὸν αὐτὸν κ. Φιλόθεον Ζερβᾶκον. Μετὰ τριετίαν τὸν ἐπεσκέφθη πάλιν εἰς τὴν Αἴγιναν. Ἐπὶ τῇ εὐκαιρίᾳ θέλησε νὰ ἐπισκεφθῆ καὶ τὸ Μοναστήρι Χρυσολεοντίσσης.

—Μὴν πᾶς, τοῦ λέγει ὁ Ἅγιος, διότι θὰ στενοχωρηθῆς.

Αὐτὸς ὅμως ἔκανε ἀνυπακοὴ καὶ ἐπῆγε. Ἀλλὰ τὸ βράδυ, ὅταν καθήσανε στὴν Τραπεζαν ἄναψε καυγᾶς τρικούβερτος. Δύο ἱερομόναχοι φιλονείκησαν καὶ ὁ ἕνας ἀπ' αὐτοὺς ἅρπαξε ἕνα ποτήρι καὶ ὁ ἄλλος μιὰ πιατέλλα νὰ κτυπηθοῦν. Ἐπενέβησαν τότε οἱ ἄλλοι καὶ τοὺς ἐξεχώρισαν.

Ὁ π. Φιλόθεος στενοχωρήθηκε τόσο πολύ, ὥστε ἔφυγε διὰ νυκτός, ὄχι μόνον ἀπὸ τὸ τραπέζι, ἀλλὰ καὶ ἀπὸ τὸ Μοναστήρι. Τότε κατάλαβε ὅτι ὁ Ἅγιος Νεκτάριος εἶχε προορατικὸν χαρισμα.

Εἰς τὸ Μοναστήρι ἐπίσης εἶχαν φιλοξενήσει ἐπὶ τέσσαρες ἑβδομάδες τὴν ἀνεψιὰν μιᾶς Μοναχῆς. Μετὰ δύο ἔτη, ἡ κοπέλλα ἐκείνη παντρεύτηκε καὶ καλοπαντρεύτηκε. Ὁ Ἅγιος ὅμως εἶπε, ὅταν τοῦ εἶπαν ὅτι παντρεύτηκε: «Αὐτὴ θὰ γίνῃ Μοναχή».

—Μά, Σεβασμιώτατε, πῶς εἶναι δυνατὸν νὰ γίνῃ μοναχὴ ἀφοῦ παντρεύτηκε;

—Θὰ γίνῃ. Τὴν βλέπω μπροστά μου μὲ τὰ ράσσα.

Καὶ πράγματι ἔγινε Μοναχή, ἔπειτα ἀπὸ μερικὲς δεκαετίες, ὅταν ἐκοιμήθη ὁ σύζυγός της.

Σχετικῶς μὲ τὴν ταπεινότητα τοῦ Νεκταρίου, ὁ καθηγούμενος τῆς Μονῆς Λογγοβάρδας Πάρου Φιλόθεος Ζερβομπεᾶκος, περὶ τοῦ ὁποίου ἀνωτέρω, ἔχει ἀφηγηθῆ τὰ ἑξῆς, ἀπὸ μίαν ἐπίσκεψίν του εἰς τὴν Αἴγιναν:

«Ἔξω τοῦ τείχους τῆς Μονῆς βλέπω γέροντά τινα λευκογένειον, φοροῦντα ψάθινον καπέλλο, τὸ δὲ ράσο του εἶχε σηκωμένο καὶ τυλιγμένο εἰς τὴν ζώνην του, ἔσκαπτε μὲ μίαν ἀξίνην καὶ μὲ ἕνα πτύον ἐγέμιζε ἕνα καρροτσάκι χώματα, πέτρες κλπ., καὶ τὸ μετέφερε ὁ ἴδιος εἰς ἀπόστασιν 50—60 μέτρων.

Μὴ γνωρίσας ὅτι αὐτὸς ἦτο ὁ πνευματικὸς μου Σεβασμ. Νεκτάριος, καὶ νομίσας ὅτι θὰ ἦτο ἐργάτης καὶ εἶχε περιβληθῆ ράσον, διὰ νὰ μὴ σκονίζει καὶ λερώνει τὰ ἐνδύματά του, ἢ θὰ ἦτο δόκιμος μοναχός, τὸν ἐπλησίασα καὶ ἀφοῦ τὸν ἐχαιρέτησα τοῦ εἶπα: «Εἶναι ἐδῶ ὁ Σεβασμιώτατος Νεκτάριος;» μοῦ ἀπήντησεν: «ἐδῶ εἶναι, τί τὸν θέλεις;».

«Ὑπαγε σὲ παρακαλῶ νὰ τοῦ εἴπῃς, ὅτι ἕνας διάκονος, πνευματικὸν του τέκνον, ἦλθε καὶ θέλει νὰ τὸν ἰδῆ».

«Ἀμέσως, νὰ εἶναι εὐλογημένο», μοῦ ἀπήντησε καὶ ἀφήσας τὴν ἀξίνην καὶ τὸ πτύον, μοῦ ἔδειξε τὸν ξενῶνα. Ἕνα δωμάτιον ποὺ εἶχε προσωρινῶς κτίσει ἔξω τῆς μονῆς διὰ τοὺς ξένους καὶ μοῦ λέγει: «Ὑπαγε εἰς αὐτὸ τὸ δωμάτιον καὶ περίμενε καὶ ἐγὼ ὑπάγω νὰ σοῦ τὸν φέρω».

Εἰς ὀλίγα λεπτὰ ἔφθασε φορῶν τὸ καλυμμαύχιόν του καὶ τὸ ἐξώρασον καὶ τότε ἐγνώρισα, ὅτι αὐτὸς ἦτο ὁ Σεβασμιώτατος, τὸν ὁποῖον ἐγὼ ἐξέλαβον πρὶν ὡς ἐργάτην καὶ τὸν περιεφρόνησα, διότι δὲν ἐφαντάσθην ποτέ, ὅτι ἕνας Μητροπολίτης θὰ ἦτο δυνατὸν νὰ ἐργάζεται τοιαύτην εὐτελεστάτην ἐργασίαν καὶ δὴ ἐν ὥρᾳ μεσημβρίας ὅτε ὅλοι ἐκοιμῶντο.

Τοσοῦτον ὑψηλὸν ἔχων ἀξίωμα ἀλλὰ καὶ τοσοῦτον ταπεινὸν εἶχε φρόνημα».

⁂

Ἤτανε λιτὸς εἰς τὸ φαγητό. Ἀλλὰ ὁ Ἅγιος, πρὸ παντός, ἦτανε ἄνθρωπος τῆς προσευχῆς. Ἀπεσύρετο ἐπὶ ὥρας καὶ προσηύχετο. Διενυκτέρευε πολλὲς φορὲς ἐν τῇ προσευχῇ. Ὅ[illegible] προσηύχετο, πραγματικῶς συνωμιλοῦσε μὲ τὸν Θεόν. Εἶχε [illegible] δωμάτιόν του τὴν Εἰκόνα τῆς Παναγίας καὶ μπροστὰ σ' αὐ[illegible] προσηύχετο μεγαλοφώνως. Μεταρσιοῦτο κατὰ τὴν προσευχή. [illegible] ποια δὲ ἡμέρα εἶχε πάει στὸ δάσος καὶ ἐκεῖ στὴ μοναξιὰ προ[illegible] χετο. Ἕνα ὅμως κοριτσάκι τὸν παρακολούθησε μιὰ μέρα. Τ[illegible] στειλαν αἱ Μοναχαὶ κοντὰ μὲ ἕνα κάθισμα γιὰ νὰ μὴν κά[illegible] ὁ Σεβασμιώτατος χάμω στὶς πέτρες. Πρὸς στιγμὴν τὸν ἐ[illegible] καὶ κατόπιν τὸν εἶδε νὰ εἶναι σηκωμένος μέσα σὲ ἕνα σύν[illegible] καὶ μὴ πατάει στὴ γῆ. Ὅταν τὸ ἀντελήφθη ὁ Ἅγιος, τοῦ [illegible] νὰ μὴν τὸ πῇ σὲ κανένα.

Ἡ φήμη του, ὡς ἐναρέτου, διεδίδετο εἰς ὅλο τὸ νησί. [illegible] αὐτὸν κατέφευγαν κληρικοὶ καὶ λαϊκοὶ καὶ τοῦ ζητοῦσαν νὰ [illegible] σεύχεται γι' αὐτούς. Καὶ πράγματι, ὅταν προσηύχετο αὐτός, [illegible] χότανε ἡ βοήθεια τοῦ Θεοῦ σ' ἐκείνους. Ἀσθενεῖς ἐθεραπεύοντο καὶ ἰδίως οἱ δαιμονιζόμενοι. Κάποιος μάλιστα γεωργός, περ[illegible] τας ἀπὸ τὸ Μοναστήρι εἶπε σὲ μιὰ Μοναχή:

—Δὲν λές στὸν Σεβασμιώτατο νὰ παρακαλέση τὸ Θεό [illegible] βρέξῃ; Ξεράθηκε ἡ γῆς ἀπὸ τὴν ἀνομβρία καὶ θὰ ψοφήσουν [illegible] ζῶα μας.

Ἡ Μοναχὴ ἐμπῆκε μέσα καὶ εἶπε στὸν Σεβασμιώτατο [illegible] λόγια τοῦ χωρικοῦ. Ἐκεῖνος ἐσήκωσε τὰ χέρια του καὶ προσ[illegible] χήθηκε ἀρκετά, καὶ ὦ τοῦ θαύματος! σὲ λίγη ὥρα ἄρχισε ν[illegible] βρέχῃ. Διήρκεσε δὲ ἡ βροχὴ ὅλη τὴ νύκτα.

Κάποια ἐπίσης κοπέλλα ἦταν ἀρραβωνιασμένη καὶ τῆς ἀ[illegible] χαν κάμει μάγια. Ὁ Σατανᾶς τὴν ἔφερε σὲ νευροπάθεια μαγ[illegible] λη. Σχεδὸν σὲ τρέλλα. Ἐπῆγε στὸν Ἅγιο καὶ τοῦ εἶπε τὴν κ[illegible] τάστασί της. Ἐκεῖνος τὶς διάβασε τὶς σχετικὲς εὐχὲς καὶ ἔβα[illegible] λε ἐπάνω της τὰ ἀρχιερατικὰ του ἄμφια («ξεφορεθηκε). Ἡ [illegible] νέα θεραπεύθηκε τελείως καὶ διηγεῖτο παντοῦ τὸ θαῦμα.

Ἐπίσης ἐπήγαιναν σ' αὐτὸν καὶ ἄθεοι, ἄπιστοι καὶ κακ[illegible] μοι τῆς Χριστιανικῆς Πίστεως. Ἀλλά, ἀπὸ τὰ σοφὰ κηρύγμα[illegible] τά του καὶ τὴν συζήτησι, μετεβάλλοντο εἰς θερμοὺς κήρυκες [illegible] τῆς Πίστεως. Ἀπὸ τὴν ἐργασίαν του καὶ τὰ κηρύγματά του [illegible] πολλοὶ διωρθώνοντο καὶ ἔμπαιναν στὸν δρόμο τοῦ Θεοῦ.

Εἰς ἐπιστολήν του πρὸς τὸ πνευματικόν του τέκνον Κω[illegible] σταντῖνον Σακκόπουλον, λίαν ταπεινῶς ζητεῖ κάτι ποὺ οὐδέπο[illegible] θὰ ἐσκεπτόμεθα ὅτι θὰ ἐπεθύμει ποτὲ ἐπισκοπικὴ καρδία...

«Ἀγαπητὲ Κωνσταντῖνε, σοὶ εὔχομαι... Στεῖλε μοι κερ[illegible] φέ, νὰ μοὶ στείλῃς καὶ 2 ὀκάδες πετσὶ σιόλας διὰ γυναικεῖ[illegible] παντούφλας, ὥστε νὰ εἶναι λεπτόν».

Αὐτὸς οὗτος ὁ Ἅγιος ἐπεμελεῖτο τῆς κατασκευῆς αὐτῶν [illegible] μετατρέψας τὸ πρὸ τῶν βαθμίδων, τῶν ἀγουσῶν εἰς τὴν οἰκ[illegible] αὐτοῦ, ἐξωτερικὸν δωμάτιον εἰς ὑποδηματοποιεῖον. Ὁ ἴδιος, [illegible] ἀφηγοῦνται αἱ παλαιότεραι τῶν μοναχῶν, κατεσκεύαζε ταυτ[illegible] διδάξας τὴν τέχνην εἰς τινας ἀδελφάς, ὥστε νὰ δύνανται μ[illegible] των νὰ πληρῶσι τὰς ἀνάγκας αὐτῶν.

ΣΥΝΕΧΙΖΕΤΑΙ

„ΣΟΣΙΑΛΙΣΤΙΚΗ ΠΟΡΕΙΑ"

Ἑβδομαδιαῖο ὄργανο σοσιαλιστικοῦ ἀγῶνα καὶ προβληματισμοῦ

Βιβλιοπωλεῖο "Τροχὸς" καὶ Κεντρικὸ Πρακτορεῖο Τύπου

ΕΛΛΑΣ-ΙΤΑΛΙΑ

ΦΕΡΡΥ ΜΠΩΤ „ΓΕΩΡΓΙΟΣ"

4.000 ΤΟΝΝΩΝ

Ἀναχωρήσεις ἐκ Πατρῶν διὰ Μπρίντιζι στὶς 22, 24, 26, 28 καὶ 30 Ἰουνίου, 2, 4, 6, 8, 10, 12, 14, 16, 18, 20, 22, 24, 26, 28, 30 Ἰουλίου, 1, 3, 5, 7, 9, 11, 13, 15, 17, 19, 21, 23, 25, 27, 29 καὶ 31 Αὐγούστου

Πληροφορίαι - εἰσιτήρια εἰς ἅπαντα τὰ γραφεῖα ταξιδίων

10% ΕΚΠΤΩΣΗ εἰς τὰ εἰσιτήρια ἀ—λέ—ρετοὺρ

ΚΕΝΤΡΙΚΟΝ ΠΡΑΚΤΟΡΕΙΟΝ

ΑΔΕΛΦΩΝ ΙΓΓΛΕΣΗ

Ὁθ. Ἀμαλίας 12, τηλ. 277.776, 277.676, 277.151

MED. SUN LINES FERRY LTD

M/Y "ATALANTE"

Δρομολόγια ἀπὸ 20ῆς Ἰουνίου ἕως 24ης Σεπτεμβρίου 1977

Ἑκάστη Πέμπτη, ὥρα 22.00, διὰ ΑΓΚΩΝΑ. Ἄφιξις εἰς εἰς Ἀγκώνα Σάββατον, ὥρα 13.00.

Ἑκάστη Δευτέρα (Μίνι κρουαζιέρα. Ἀναχώρηση ἐκ Πατρῶν ὥρα 11.00 διὰ ΚΑΤΑΚΟΛΟΝ — ΠΕΙΡΑΙΑ — ΜΥΚΟΝΟΝ — ΚΟΥΣΑΝΤΑΣΙ — ΠΑΤΜΟΝ — ΠΑΤΡΑ. Ἄφιξις εἰς Πάτρας ἑκάστη Πέμπτη ὥρα 18.00.

★

Πληροφορίαι — Κρατήσεις θέσεων

ΚΕΝΤΡΙΚΟΝ ΠΡΑΚΤΟΡΕΙΟΝ

ΑΦΟΙ ΙΓΓΛΕΣΗ

ΟΘΩΝΟΣ — ΑΜΑΛΙΑΣ & ΕΡΜΟΥ

ΤΗΛΕΦ.: 277-151 & 271-038

Καθὼς καὶ σὲ ὅλα τὰ Τουριστικὰ Πρακτορεῖα

ΒΕΝΕΤΙΑ

στὴν πιὸ ὁμορφη πόλη τῆς ΙΤΑΛΙΑΣ καὶ στὴν καρδιὰ τῆς ΕΥΡΩΠΗΣ

ΚΑΘΕ ΠΕΜΠΤΗ ΩΡΑ 18.00 ΑΠΟ ΠΑΤΡΑ

μὲ τὸ Ὑπερωκεάνειο

«ΠΑΤΡΙΣ»

24.000 ΤΟΝΝΩΝ

καὶ κάθε Δευτέρα ὥρα 12.00' κατευθεῖαν

ΑΓΚΩΝΑ

«Εἰδικὸς χαμηλὸς Ναῦλος γιὰ Φοιτητὲς»

ΠΛΗΡΟΦΟΡΙΕΣ — ΕΙΣΙΤΗΡΙΑ ΣΕ ΟΛΑ ΤΑ ΓΡΑΦΕΙΑ ΤΑΞΙΔΙΩΝ

ΚΕΝΤΡΙΚΟΝ ΠΡΑΚΤΟΡΕΙΟΝ

"AQUARIUS"

ΝΟΡΜΑΝ 1 — ΤΗΛΕΦΩΝΑ.

427-100 — 421-500 — 422-555 — ΠΑΤΡΑ

Ο ΠΟΛΕΜΟΣ ΣΤΗΝ ΑΙΘΙΟΠΙΑ

Διπλὸ παιγνίδι Σοβ. Ἑνώσεως εἰς τὴν Ἀφρικὴ

ΕΞΟΠΛΙΖΕΙ ΕΜΠΟΛΕΜΟΥΣ

ΜΟΓΚΑΝΤΙΣΟΝ. Ἡ Σοβιετικὴ Ἕνωσις ἐξακολουθεῖ νὰ ἐφοδιάζῃ τὴν Σομαλίαν μὲ στρατιωτικὸν ὑλικὸν προφανῶς πρὸς τὸν σκοπὸν ὅπως ἀποτρέψῃ τὴν ἐξ ἀνατολῶν σύμμαχόν της, τὴν Αἰθιοπίαν ἀπὸ τοῦ νὰ στραφῇ πρὸς τὴν Δύσιν διὰ νὰ προμηθευθῇ ὅπλα καί, ἐπίσης διὰ νὰ ἀποτρέψῃ ἓν φιλοδυτικὸν πρᾶξικόπημα, τὸ ὁποῖον θὰ τὴν ἐξηνάγκαζε νὰ στηρίζεται εἰς μόνην τὴν Σομαλίαν.

Μέγας ἀριθμὸς Σοβιετικῶν πλοίων, φορτωμένων μὲ πολεμικὸν ὑλικὸν ἀφίχθησαν προσφάτως εἰς τὸν λιμένα τοῦ Μογαδίσου ἐνῷ ταυτοχρόνως, ἕτερα Σοβιετικὰ πλοῖα μεταφέρουν ἀνάλογα ἐφόδια εἰς τὴν Αἰθιοπίαν. Αἱ δύο χῶραι, αἱ ὁποῖαι ἀμφότεραι ἔχουν Μαρξιστικὰ κυβερνήσεις ὑποστηριζομένας ὑπὸ τῆς Σοβιετικῆς Ἑνώσεως, εὑρίσκονται οὐσιαστικῶς εἰς ἐμπόλεμον κατάστασιν ἐξ ἀφορμῆς διαμφισβητουμένων μεθοριακῶν ἐδαφῶν.

Κατὰ τὰς ἀρχάς, ὅμως, τοῦ τρέχοντος θέρους, ἡ Σοβιετικὴ Ἕνωσις ἀπέστειλε τὰς ἀποστολὰς ἀνταλλακτικῶν καὶ πολεμικοῦ ὑλικοῦ εἰς τὴν Σομαλίαν, προφανῶς πρὸς ἐπίδειξιν σεβασμοῦ πρὸς τὸν νέον Αἰθίοπα σύμμαχόν της, τὸν Μεγκίστου Χαϊλὲ Μαριάμ.

Ἡ βραχεῖα ἀναστολὴ καὶ ἡ μετ' ὀλίγον ἐπανάληψις τῆς παροχῆς ὅπλων εἰς τὴν Σομαλίαν, ἀπεικονίζει τὸ δίλημμα ἐνώπιον τοῦ ὁποίου εὑρίσκεται ἡ Μόσχα ὅσον ἀφορᾷ τὸν διεξαγόμενον εἰς τὴν νοτιοανατολικὴν Αἰθιοπίαν πόλεμον.

Ἡ ἀπόφασίς της νὰ συνδράμῃ τὸν συνταγματάρχην Μεγκίστου δεικνύει ὅτι ἡ Σοβιετικὴ Ἕνωσις θὰ χάση πιθανῶς τὴν Σομαλίαν ἡ ὁποία μέχρι προσφάτως ἦτο ἡ στενωτέρα σύμμαχός της. Μετὰ τὴν παροχὴν ὅπλων εἰς τὴν Αἰθιοπίαν, ἡ Μόσχα διεπίστωσεν ὅτι τοῦτο ἦτο ἀπαράδεκτον διὰ τὴν κυβέρνησιν τῆς Σομαλίας.

Ἐν τούτοις, τὰ Σοβιετικὰ συμφέροντα εἰς τὴν περιοχὴν αὐτὴν τῆς Ἀφρικανικῆς ἠπείρου εἶναι κατὰ πολὺ μεγαλείτερα ἐκείνων, τὰ ὁποῖα ἔχει εἰς τὴν Ἀγκόλαν. Διότι ἐὰν χάσῃ τὴν Ἀγκόλαν, θὰ χάσῃ μόνον γόητρον, ἐνῷ εἰς τὴν Σομαλίαν, ἔχει τεράστια κεκτημένα δικαιώματα. Ἡ ἀπώλεια τῆς φιλίας τῆς Σομαλίας θὰ σημάνῃ τὴν ἀπώλειαν τῶν ναυτικῶν καὶ ἀεροπορικῶν διευκολύνσεων, τὰς ὁποίας ἔχει ὑποβληθῆ εἰς τεραστίας δαπάνας.

Ἐπίσης, κινδυνεύει νὰ χάσῃ καὶ τὴν νέαν σύμμαχόν της, τὴν Αἰθιοπίαν διότι ὁ κίνδυνος ἑνὸς πρᾳξικοπήματος ἀναλόγου πρὸς ἐκεῖνο, τὸ ὁποῖον ἔφερε τὸν παρελθόντα Φεβρουάριον εἰς τὴν ἐξουσίαν τὸν συνταγματάρχην Μεγκίστου εἶναι σοβαρώτατος.

Εἶναι λίαν ἀπίθανον νὰ δυνηθῇ ὁ Μεγκίστου νὰ διατηρήσῃ τὴν ἐξουσίαν καὶ τὸ γόητρόν του εἰς τὴν Αἰθιοπίαν ἐὰν ἡ χώρα διχοτομηθῆ ἑνόσω αὐτὸς εἶναι εἰς τὴν ἀρχήν. Αὐτὴν τὴν στιγμήν, ἡ στρατιωτική του κυβέρνησις κινδυνεύει νὰ ἴδῃ, οὐχὶ μόνον τὴν περιοχὴν Ὀγκανθὲν ἀλλὰ καὶ μεγάλας περιοχὰς τῶν τεσσάρων νοτιοανατολικῶν ἐπαρχιῶν καὶ τὴν Ἐρυθραίαν, νὰ ἀποσπῶνται ἀπὸ τὴν ἐπικράτειαν τῆς χώρας.

Εἰς περίπτωσιν ἀνατροπῆς τοῦ Μεγκίστου ἡ διάδοχος του κυβέρνησις, εἴτε στρατιωτικὴ θὰ εἶναι εἴτε πολιτική, εἶναι πιθανώτατον νὰ στραφῇ πρὸς τὴν Δύσιν καὶ νὰ ἐκδιώξῃ τοὺς Ρώσους. Αὐτὸς εἶναι ὁ λόγος, διὰ τὸν ὁποῖον ἡ Μόσχα ἀπεφάσισε νὰ διασώσῃ τὸν Μεγκίστου ἔστω καὶ μὲ κίνδυνον νὰ χάσῃ τὴν Σομαλίαν.

Ἐν τούτοις ἡ Σοβιετικὴ Ἕνωσις κάθε ἄλλο παρὰ εἶναι ὑπὸ ἔξωσιν εἰς τὴν Σομαλίαν. Ἐν ἀντιθέσει πρὸς προσφάτους δημοσιογραφικὰς φήμας, οὐδεμία ἔνδειξις ὑπάρχει ὅτι πολλοὶ Σοβιετικοὶ σύμβουλοι ἀποχωροῦν, ἐκ τῆς χώρας. Παρὰ ταῦτα, τὸ πνεῦμα τῆς συνθήκης φιλίας τοῦ 1974 ἔχει προφανῶς νεκρωθῆ, δὲν ἀποκλείεται δέ, μετ' ὀλίγον νὰ νεκρωθῆ καὶ τὸ γράμμα της.

Ἐν τούτοις, ὁ Πρόεδρος Μωχαμμὲτ Σιάδ Μπάρρ δὲν κάμνει οὐδὲ νύξιν περὶ τῶν Σομαλο — Σοβιετικῶν διαφορῶν, ἀκόμη δὲ καὶ οἱ πλέον αἰσιόδοξοι Δυτικοὶ διπλωμάται ἀποκλείουν ὅτι θὰ καταστῇ ἡ Σομαλία «μία ἄλλη Αἴγυπτος».

—Ὁ Σιάδ δὲν ἔχει ἐμπιστοσύνην εἰς τὴν Δύσιν», λέγει εἷς Δυτικὸς διπλωμάτης. «Θὰ ἀποκτήσῃ ἐμπιστοσύνην, μόνον ἐὰν ἡ Δύσις τοῦ χορηγήσῃ ὅπλα. Εἰς τοῦτο, ὅμως, ἀντιδροῦν ἡ φιλοσοβιετικὴ Κένυα, διότι ἡ Σομαλία ἔχει διεκδικήσεις ἐπὶ ἐδαφῶν της καὶ τὸ Τζιμπουτί, τὸ ὁποῖον προστατεύεται ὑπὸ τῆς Γαλλίας καὶ τὸ ὁποῖον ἐποφθαλμιᾷ ἡ Σομαλία. Οὕτω, τὰ κράτη τῆς Δύσεως ἀντιμετωπίζουν σύγκρουσιν συμφερόντων ἐὰν ἀποφασίσουν νὰ μεταβάλουν στάσιν ἔναντι τοῦ Σιάδ ἔστω καὶ ἂν τοῦτο ἀποσπάσῃ τὴν Σομαλίαν ἀπὸ τὴν Σοβιετικὴν ἐπιρροήν.

ΔΡΟΜΟΛΟΓΙΑ

Α΄ ΜΕΤΑΞΥ ΠΑΤΡΩΝ — ΣΑΜΗΣ ΚΑΙ ΑΝΤΙΣΤΡΟΦΩΣ

ΕΚ ΠΑΤΡΩΝ	ΕΚ ΣΑΜΗΣ
ΔΕΥΤΕΡΑ	
11.30 ΑΓ. ΓΕΡΑΣΙΜΟΣ (ΟΧΛΗΡΑ)	08.45 ΙΟΝΙΟΝ
13.00 ΙΟΝΙΟΝ (καὶ ΚΕΡΚΥΡΑ)	16.15 ΑΓ. ΓΕΡΑΣΙΜΟΣ
ΤΡΙΤΗ	
11.30 ΑΓ. ΓΕΡΑΣΙΜΟΣ	08.45 ΙΟΝΙΟΝ
13.00 ΙΟΝΙΟΝ (καὶ ΙΘΑΚΗΝ)	16.15 ΑΓ. ΓΕΡΑΣΙΜΟΣ
21.00 ΑΓ. ΓΕΡΑΣΙΜΟΣ	
ΤΕΤΑΡΤΗ	
13.00 ΙΟΝΙΟΝ	08.45 ΙΟΝΙΟΝ
ΠΕΜΠΤΗ	
13.00 ΙΟΝΙΟΝ (ΙΘΑΚΗ)	08.45 ΙΟΝΙΟΝ
ΠΑΡΑΣΚΕΥΗ	
11.30 ΑΓ. ΓΕΡΑΣΙΜΟΣ	07.30 ΑΓ. ΓΕΡΑΣΙΜΟΣ
13.00 ΙΟΝΙΟΝ	08.45 ΙΟΝΙΟΝ
	16.15 ΑΓ. ΓΕΡΑΣΙΜΟΣ
ΣΑΒΒΑΤΟ	
11.30 ΑΓ. ΓΕΡΑΣΙΜΟΣ	08.45 ΙΟΝΙΟΝ
13.00 ΙΟΝΙΟΝ (καὶ ΙΘΑΚΗΝ)	16.15 ΑΓ. ΓΕΡΑΣΙΜΟΣ
ΚΥΡΙΑΚΗ	
11.30 ΑΓ. ΓΕΡΑΣΙΜΟΣ	08.45 ΙΟΝΙΟΝ
13.00 ΙΟΝΙΟΝ	16.15 ΑΓ. ΓΕΡΑΣΙΜΟΣ

Β΄ ΜΕΤΑΞΥ ΑΣΤΑΚΟΥ — ΣΑΜΗΣ ΚΑΙ ΑΝΤΙΣΤΡΟΦΩΣ

ΕΞ ΑΣΤΑΚΟΥ	ΕΚ ΣΑΜΗΣ
ΤΕΤΑΡΤΗ	
15.15 ΑΓ. ΓΕΡΑΣΙΜΟΣ (ΟΧΛΗΡΑ)	07.00 ΑΓ. ΓΕΡΑΣΙΜΟΣ (ΟΧΛΗΡΑ)
ΠΕΜΠΤΗ	
09.15 ΑΓ. ΓΕΡΑΣΙΜΟΣ	07.00 ΑΓ. ΓΕΡΑΣΙΜΟΣ (ΟΧΛΗΡΑ)

ΠΡΑΚΤΟΡΕΙΟΝ Κ. ΤΣΙΜΑΡΑ

ΤΗΛΕΦ. 277-783 & 270-848

ΔΡΟΜΟΛΟΓΙΑ ΛΕΩΦΟΡΕΙΩΝ Ο.Σ.Ε.-Κ.Τ.Ε.Λ.

**ΛΕΩΦΟ