ΣΗΜΕΙΩΜΑΤΑΡΙΟ

Η ΓΗ προσφέρει στὸν ἄνθρωπο ὅ,τι χρειάζεται γιὰ νὰ ζήση καὶ νὰ δημιουργήσει σ' αὐτήν. Εἶναι, λοιπόν, ἀπὸ μιὰ ἄποψη ἔργο πραγματικὸς παράδεισος, δῶρο τοῦ Δημιουργοῦ. Ἀλλὰ δυστυχῶς καθὼς τὸν καταστρέφουμε καὶ μολύνουμε τὴν ἀτμόσφαιρα, τὰ νερὰ καὶ γενιώτερα τὸ περιβάλλον, καθὼς ἐξαφανίζουμε τὸ πράσινο, δηλητηριάζουμε τὰ διάφορα εἴδη τῶν ζώων καὶ τὰ καταστρέφουμε, μπορεῖ μιὰ μέρα ἂν ἐξακολουθήσουμε νὰ ἀδιαφορούμε γιὰ τὴν γῆ μας, νὰ μὴν ἐπαληθεύουν οἱ στίχοι τοῦ Μίλτωνα ἀπὸ τὸν «Χαμένο Παράδεισο»:

Κοίτα τὴ σφαῖρα ἐκεῖ κάτω
ποὺ ἡ πρὸς τὰ ἐδῶ πλευρά της,
μ' ἐδῶθε φῶς λάμπει, κι' ἂς (εἶναι
δανεικό. Αὐτὴ εἶναι ἡ γῆ
τοῦ ἀνθρώπου κατοικία...

Ἀντίθετα, οἱ στίχοι ἄλλου ποιητῆ ποὺ θὰ ἔχουν τὴν ἔννοια:

Ἂς ἦταν νάφευγα ἀπὸ τὴ γῆ (γιὰ τὸ διάστημα
Ἔστω καὶ μέσα σ' ἕνα κουβοῦ (τσουφλο...

θὰ ἀκούγονται σὰν ἀπόηχες στὴν ἐπικρατοῦσα τοῦ σύμπαντος καὶ ὁ Δημιουργὸς ποὺ μᾶς ἐδώρησε τὸν παράδεισο τὴν γῆ, θὰ μᾶς τιμωρήσει γιὰ τὴν μωρία μας.

* *

ΛΙΓΑ χρόνια πρίν, δημοσιεύθηκαν στοιχεῖα ἀπὸ τὸ ἀρχεῖο τοῦ Σμυρναίου λόγιου καὶ δημοσιογράφου τοῦ 19ου αἰώνα Ἰωάννη Σκυλίτση. Στὸ ἀρχεῖο τοῦ περιλαμβάνεται καὶ ἡ ἀλληλογραφία του μὲ τὶς ἐπιφανεῖς ἀρχές τῆς Τεργέστης καὶ τῆς Βιέννης ἀπὸ τὸ 1855 μέχρι τὸ 1863 γιὰ τὴν ἔκδοση τῆς ἐφημερίδας «Ἡμέρα». Ἡ «Ἡμέρα», ὅπως εἶναι γνωστό, ὑπῆρξε ὁ πρόδρομος τῆς «Νέας Ἡμέρας τῆς Τεργέστης» ποὺ κατέχει περίοπτη θέση στὴν ἱστορία τοῦ ἑλληνικοῦ τύπου καὶ ἔχει διαδραματίσει μεγάλο ρόλο στὴν διαμόρφωση στὸν ἀπόδημο κόσμο ἑλληνισμοῦ καὶ ἀργότερα στὴν Ἑλευθερη Ἑλλάδα.

Εἶναι γνωστὸ ὅτι οἱ πρῶτες ἑλληνικὲς ἐφημερίδες ἔχουν ἐκδοθεῖ στὸ ἐξωτερικὸ καὶ ὄχι στὴν τουρκοκρατούμενη τότε Ἑλλάδα γιὰ εὐνοήτους λόγους. Γιὰ νὰ ἐκδοθεῖ τὴν «Ἡμέρα» ὁ Σκυλίτσης ἀπηύθυνε στὶς 19 Ἰανουαρίου τοῦ 1855 αἴτηση «ποὸς τὴν σεβαστὴν Καισαροβασιλικὴν τοποτηρησίαν» στὴν Τεργέστη, ζητώντας ἄδεια νὰ ἀκτυπώνη ἐν Τεργέστῃ ἐφημερίδα εἰς τὴν ἑλληνικήν», καὶ γράφει:

«Ἔλαβον τὴν ἀπόφασιν νὰ συντάσσω ἐδῶ, ἐν Τεργέστῃ, ἐφημερίδα εἰς τὴν ἑλληνικὴν γλῶσσαν, ἡ ὁποία προσφέρουσα ἀπ' εὐθείας τὴν ἀναγκαίαν τῶν εὐρωπαϊκῶν πραγμάτων εἰς τὰς χώρας τῆς Ἀνατολῆς, ν' ἀποβῇ ὁ τότε ἄμεσος κρίκος ἐπιρῆς μεταξὺ Τεργέστης, Κωνσταντινουπόλεως, Ἀθηνῶν, Σμύρνης, Κρήτας καὶ λοιπῶν σημαντικῶν ἀγορῶν τῆς περιοχῆς τῆς Ἀνατολῆς καὶ τὸ ἐθνικὸν ὄργανον τὸ ὁποῖον, πρῶτον αὐτὸ καὶ ἄνευ τῆς παρεμβολῆς τῶν ὀβελῶν μεταφράστων, νὰ δημοσιεύῃ τὰς εἰδήσεις τῶν τιμῶν τῶν ξένων συναλλαγμάτων, τῶν τρεχουσῶν τιμῶν, τῶν πραγματοποιουμένων πωλήσεων, τῶν ὑπαρχόντων ἀποθεμάτων τῶν ἐν ἐξελίξει χρηματικῶν καὶ χρηματιστικῶν ἐπιχειρήσεων, καὶ ἐν γένει, ὅλων ἐκείνων τῶν ποικίλων καὶ αἰφνιδίων περιστατικῶν, τὰ ὁποῖα δύνανται ν' ἀφοροῦν τὰς χρηματιστηριακὰς ἐμπορικὰς προβλέψεις ὄχι, ὅμως, χωρὶς νὰ παρακολουθοῦνται αἱ ἐξελίξεις καὶ ἐναλλαγαὶ τοῦ κόσμου τῆς πολιτικῆς ὡς ἐκεῖναι αἵτινες μὲ τὴν ποικίλην ἐμφάνισίν των ἐπιδροῦν τὸ σον ἰσχυρῶς ἐπὶ τῶν ἀρχῶν τοῦ ἐμπορίου».

Εἶναι φανερὸν τὸ γιατί ὁ Σκυλίτσης, εὐφυής καὶ πατριώτης ἐκδότης, ἔδινε τόση σημασία στὶς ἐμπορικὲς καὶ οἰκονομικὲς εἰδήσεις στὴν αἴτησή του, πρὸς τὴν «Καισαροβασιλικὴν τοποτηρησίαν». Διαφορετικὰ θὰ ἦταν ἀδύνατο νὰ ἐπιτύχει τὴν ἄδεια γιὰ νὰ ἐκδώσει τὴν ἐφημερίδα του.

* *

Η ΤΟΚΟΓΛΥΦΙΑ σὰν ἐπιχείρηση καὶ σὰν μέσο ποσοπορισμοῦ ἀτομικοῦ κέρδους ἔχει μειωθεῖ σημαντικά. Καὶ τοῦτο γιατί οἱ ἐπιχειρήσεις, ἰδιαίτερα οἱ ἀτομικές, βασίζονται ὁλοένα καὶ περισσότερο σὲ ὑγιέστερες ὁρχές. Ὕστερα, ἐκεῖνος ποὺ δανείζει μὲ ὑπέρογκο τόκο, δανίζει συνήθως σέ κάποιον ποὺ ξέρει πὼς ἔχει ἐξοφλήσει σὰν ἐπιχειρηματίας καὶ δὲν χάνει τίποτε ἂν δώσει 100% τόκο καὶ μὲ ἐνέχυρο ἢ ὑποθήκη. Ἐκεῖνος ποὺ δανείζεται μὲ ὑπέρογκο τόκο εἶναι ἀνόητος. Γι' αὐτὸ οἱ νομοθέτες ὅλων τῶν ἐποχῶν καὶ ὅλων τῶν χωρῶν προσπάθησαν νὰ προστατέψουν αὐτὸν τὸν πνευματικὰ φτωχὸ ἀπὸ τὸν πλούσιο σέ χρήματα. Ἐξ ἄλλου, μόνο δάνειο μὲ λογικοὺς ὅρους καὶ μὲ νόμιμες προϋποθέσεις μπορεῖ νὰ θεωρηθεῖ σὰν ἕνα ἀπὸ τὰ πιὸ μέσα ἐπεκτάσεως τῆς ἐπιχειρηματικῆς δραστηριότητος. Ὅλες οἱ ἄλλες μορφὲς δανείου δημιουργοῦν μιὰ τεχνητὴ ἢ ἀποπνικτικὴ ἀτμόσφαιρα ποὺ δὲν εἶναι καθόλου εὐνοϊκὴ στὴν ἀνάπτυξη τῶν ἐπιχειρήσεων.

* *

Οἱ ΚΩΜΩΔΙΕΣ τοῦ Ἀριστοφάνη μὲ τὴν καυστικὴ τους σάτιρα ποὺ τώρα τὸ καλοκαίρι ἐμφανίζονται ἀπὸ τὶς κρατικὲς καὶ μὴ κρατικὲς σκηνὲς τῆς χώρας, δημιουργοῦν ὁ,τέλεστα σύγκριση μὲ τὴν νεοελληνικὴ σάτιρα. Τὸ συμπέρασμα ἀπὸ τὴν σύγκριση αὐτὴ εἶναι ὅτι ἡ φύση τῆς σάτιρας παραμένει ἡ ἴδια γιατὶ τὸ νοητικὸ κύτταρο τοῦ Ἕλληνα ἐξελίσσεται ἀναλλοίωτο μὲ τὴ πάροδο χιλιάδων χρόνων. Χαρακτηριστικὸ εἶναι τὸ ἀκόλουθο ἀπόσπασμα τοῦ πιὸ καυστικοῦ καὶ διεισδυτικοῦ ἀπὸ τοὺς Ἕλληνες σατιρικοὺς τοῦ ἀείμνηστου Κεφαλωνίτη Ἀνδρέα Λασκαράτου, παρμένο ἀπὸ τοὺς «Στοχασμούς τους», γιὰ τοὺς ὁποίους ἔλεγε:

Ὁ συκοφάντης εἶναι ποιητὴς ἐπειδὴ ποιεῖ κι' ἐκεῖνος καὶ πλάθει μὲ τὴν φαντασία του τὴν ὕλη καὶ τὴν πλοκὴ τῆς συκοφαντίας του.

Ἡ θεολογία ἀπαιτεῖ λατρεῖαν ἡ θρησκεία ἀπαιτεῖ ἐκτέλεσιν.

Γιὰ σὲ ἀξίζει ὅ,τι ξέρεις. Γιὰ μὲ ἀξίζεις ὅ,τι δείχνεις.

Ὅποιος μὲ παρακαιρᾶ καὶ μὲ παρακοιτεύει κάτι ἀπὸ μένα βέβαια, νὰ καρπωθεῖ γυρεύει.

Ὅποιος μὲ παρακαιρετᾶ καὶ σκεῖ νὰ τόνε γελοῦνε.

Νάν' κολορίζικα τὸ νιὸ γαϊδούρι, καὶ τοῦ εὐχομαι ὅσο γίνεται ἀνθρωπιά, μὰ ὄχι τὴ ντόπια, γιατὶ τότε δὰ εἶναι καλύτερα νάναι γαϊδούρι.

Ο ΣΥΜΠΟΛΙΤΗΣ

ΗΜΕΡΟΝΥΚΤΙΑ

ΣΑΒΒΑΤΟ

3

ΣΕΠΤΕΜΒΡΙΟΥ

Παρῆλθον 246 ἡμέραι
Ὑπολείπονται 119
Σελήνη 20 ἡμερῶν
Ἀνατολὴ 6.56'
Δύσις 7.52'
Ἀγθίμου ἱερομάρτυρος Θεοκτίστου, Πολυδώρου

Η ΗΜΕΡΑ ΤΩΝ ΠΑΤΡΩΝ

—ο—

Ἰδιοκτήτης
ΑΝΝΑ ΧΡ. ΡΙΖΟΠΟΥΛΟΥ
Βησσαρίωνος 4, Ἀθῆναι

—ο—

Ἐκδότης—Διευθυντής
ΧΡΙΣΤΟΣ Α. ΡΙΖΟΠΟΥΛΟΣ
Τσαμαδοῦ 47

—ο—

Ἀρχισυντάκτης
ΝΙΚΟΣ ΠΟΛΙΤΗΣ
Φιλοποίμενος 18

—ο—

Προϊστάμενος
Γραφείων—Τυπογραφείου
ΧΡΙΣΤΟΣ ΑΘΑΝΑΣΙΟΥ
Φιλικῶν 2

Χρονικὸν

3η ΣΕΠΤΕΜΒΡΙΟΥ

1828. Κατόπιν τῆς ἀπὸ 17.8.1828 ἀφίξεως τοῦ πρώτου τμήματος τοῦ γαλλικοῦ στρατοῦ ὑπὸ τὸν ἀρχιστράτηγον Μαιζόν, φθάνει εἰς τὴν Ἑλλάδα καὶ τὸ δεύτερον κλιμάκιον τῆς γαλλικῆς στρατιᾶς ὑπὸ τὸν στρατηγὸν Σνέϊντερ.

Ο ΑΓΙΟΣ ΤΗΣ ΗΜΕΡΑΣ

Η ΜΝΗΜΗ ΤΟΥ ΑΓΙΟΥ ΙΕΡΟΜΑΡΤΥΡΟΣ ΑΝΘΙΜΟΥ.

Ὁ ἱερομάρτυς Ἄνθιμος ἤκμασε τὸ τέλος τοῦ 3ου καὶ ἀρχὰς τοῦ 4ου αἰώνος. Ἐγεννήθη εἰς Νικομήδειαν τῆς ἐποίας ἐγένετο ἐπίσκοπος. Ἐβασανίσθη διὰ τὴν χριστιανικήν του πίστιν ἐπὶ Διοκλητιανοῦ. Τέλος δὲ ἀπεκεφαλίσθη.

„ΣΟΣΙΑΛΙΣΤΙΚΗ ΠΟΡΕΙΑ"

Ἑβδομαδιαῖο ὄργανο σοσιαλιστικοῦ ἀγῶνα καὶ προβληματισμοῦ

Βιβλιοπωλεῖο "Τροχός" καὶ Κεντρικὸ Πρακτορεῖο Τύπου

ΕΚΠΑΙΔΕΥΤΗΡΙΟΝ

ΓΕΩΡΓΙΟΥ Ν. ΣΤΑΘΑ

Ἀριθ. ἀδείας 80530)67

Ἄριστο καὶ μόνιμο διδακτικὸ προσωπικό. Παιδικὴ χαρά. Σχολικὸς κινηματογράφος. Σχολικὸς Κῆπος. Θέρμανση. Καθαριότητα. Ἄφθονο ἐποπτικὸ ὑλικό

ΝΗΠΙΑΓΩΓΕΙΟΝ πρότυπον. Δεκτὰ νήπια ἀπὸ 3—5 ἐτῶν. Ἀριθμὸς περιωρισμένος.

ΔΗΜΟΤΙΚΟΝ πλῆρες. Ἦθος — Ἀγωγὴ—Μόρφωση. Τὸ παρελθὸν ἐγγυητὴς γιὰ τὸ μέλλον

ΠΛΗΡΟΦΟΡΙΕΣ — ΕΓΓΡΑΦΕΣ

ΜΑΙΖΩΝΟΣ 51 — ΖΑΪΜΗ

ΤΗΛΕΦ. 274-404 (ἐργασίμους ὥρας)

ΝΕΟΝ ΟΔΟΝΤΙΑΤΡΕΙΟΝ
Ο ΟΔΟΝΤΙΑΤΡΟΣ

ΑΝΔΡΕΑΣ ΓΕΩΡΓ. ΠΑΠΑΔΗΜΗΤΡΙΟΥ

Ἀφιχθεὶς ἐξ Ἀμερικῆς, ἔπειτα ἀπὸ πολύμηνον ἐπιστημονικὴν παρακολούθησιν, ἐγκατεστάθη καὶ δέχεται ἐπὶ συγεντεύξει, γωνία

ΚΟΡΙΝΘΟΥ — ΠΑΤΡΕΩΣ 51, (1ος ὄροφος)
ΤΗΛΕΦ. 221-935
ΜΗΧΑΝΗΜΑΤΑ ΤΕΛΕΙΟΤΑΤΑ — ΑΚΤΙΝΟΓΡΑΦΙΑΙ

ΓΕΝΙΚΗ ΚΛΙΝΙΚΗ «ΕΥΑΓΓΕΛΙΣΜΟΣ»
ΜΟΝΑΔΑ ΤΕΧΝΗΤΟΥ ΝΕΦΡΟΥ & ΠΑΘΟΛΟΓΙΚΟ ΤΜΗΜΑ

Dr ΚΩΝΣΤΑΝΤΙΝΟΥ Π. ΤΡΙΓΚΑ

ΕΙΔΙΚΟΥ ΝΕΦΡΟΛΟΓΟΥ—ΠΑΘΟΛΟΓΟΥ
ΜΑΙΖΩΝΟΣ 3
ΤΗΛΕΦ. ΙΑΤΡΟΥ 270-917
ΑΣΘΕΝΩΝ 270-939
ΤΗΛ. ΚΕΝΤΡΟ ΚΛΙΝΙΚΗΣ: 222230—31—32—33

ΧΑΡ. Γ. ΜΑΡΟΥΛΗΣ

ΜΑΙΕΥΤΗΡΑΣ - ΧΕΙΡΟΥΡΓΟΣ ΓΥΝΑΙΚΟΛΟΓΟΣ

Δέχεται καθημερινῶς 9 - 12 π.μ. καὶ 6 - 9 μ.μ.

Ἰατρεῖον πλατεῖα Γεωργίου 20, τηλ. 223-611 καὶ οἰκίας 322-838

ΝΕΟΝ ΑΚΤΙΝΟΛΟΓΙΚΟΝ ΕΡΓΑΣΤΗΡΙΟΝ

ΧΡΗΣΤΟΥ Ι. ΑΡΤΙΝΟΠΟΥΛΟΥ

ΙΑΤΡΟΥ
ΑΚΤΙΝΟΛΟΓΟΥ—ΡΑΔΙΟΛΟΓΟΥ
ΠΛΑΤΕΙΑ ΓΕΩΡΓΙΟΥ Α' 11— (1ος ὄροφος)
ΤΗΛ. 274-058 — ΠΑΤΡΑΙ

ΑΝΤ. Π. ΚΟΣΚΙΝΟΠΟΥΛΟΣ

ΧΕΙΡΟΥΡΓΟΣ ΟΔΟΝΤΙΑΤΡΟΣ

Δέχεται καθ' ἑκάστην εἰς τὸ ἰατρεῖον του Κορίνθου—Παντανάσσης 48 Ἐπὶ συνεντεύξει
ΤΗΛΕΦ 220 878

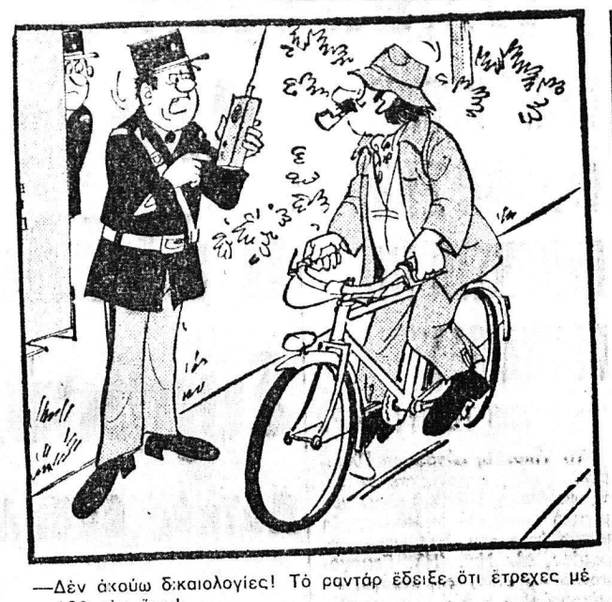

—Δὲν ἀκούω δικαιολογίες! Τὸ ραντάρ ἔδειξε ὅτι ἔτρεχες μὲ 120 τὴν ὥρα!

ΤΟ ΣΤΑΥΡΟΛΕΞΟ

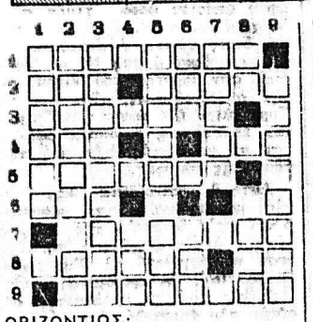

ΟΡΙΖΟΝΤΙΩΣ:

1. Εἰς τὴν πόλιν αὐτὴν ἐπέρασε ὁ "Οθων τὰ τελευταῖα ἔτη τῆς ζωῆς του.
2. Ἀσφαλιστικὲς φορεῖς (ἐρχ) —Ἀπὸ αὐτοὺς συμπληρώνεται συχνὰ ἡ ἑταιρικὴ ἐπωνυμία (εἰτ.).
3. Τὸν Τιβέριον καὶ Γαΐον ἐγέννησε ἡ κόρη τοῦ Σκιπίωνος τοῦ Ἀφρικανοῦ (αἰτ.).
4. Μουσικὸς φθόγγος, ἀντιστρ. —«Κατὰ μάννα, κατὰ κοῦρ, ἐλαναν καὶ... Ζοφείρ», λέγει μία παροιμία μας (ἀντιστρ.).
5. Αἰώνιον στίγμα θὰ μείνη ἡ ἐπιδρασίς του εἰς τὴν μαρωνιτικὴν Κύπρον.
6. Μεταξοσκώληξ εἰς τὴν καθαρ. — Συναντεῖ... ἰταλιστί.
7. Μεγάλη λίμνη τῆς Ν. Ἀμερικῆς, μεταξὺ Περοῦ καὶ Βολιβίας.
8. Ὑπῆρξε ἕνας ἀπὸ τοὺς πιὸ φωτινοὺς ἡγέτες τῆς Ἰνδίας—Μετοχὴ ἐρυθρωτικοῦ ρήματος.
9. Ὁ χωροφύλακας, εἴρων. (γενικ.).

ΚΑΘΕΤΩΣ:

1. Μὲ τὴ σκοπιὰ ἢ τὸ φυλάκιον συγγενὴς λέξις τῆς ὁμοτ. (γεν.)
2. Φανταστικὲς ὑπερβολὲς (κα...).
3. Πόλις τῆς Ὀλλανδίας, πρωτεύουσα τοῦ νομοῦ Λιμβούργου.
4. Στολίδι στὸ πέπλο τῆς νύμφης (ἰδιομ.).
5. Μυστήριον τῆς ὀρθοδόξου ἐκκλησίας (νεν.).
6. Πρῶτον συνθετικὸν πολλῶν ποταμῶν τῆς Ν. Ἀμερικῆς — Τιμητικὴ προσαγόρευσις.
7. Σημαίνει καὶ τὴν γύριν τῶν ἀνθέων.
8. Δίφθογγος— Διάσημος Ἄγγλος συγγραφεὺς δημιουργὸς τοῦ ἱστορικοῦ μυθιστορήματος.
9. Ἀρχαία ὀνομασία χώρας τῆς Ἀσίας, ποὺ εἶχεν ὡς πρωτεύουσαν τὴν Σαμαρκάνδην.

Η ΛΥΣΙΣ εἰς τὴν 7ην σελίδα

ΕΡΩΤΗΣΕΙΣ

1. Τί ἦταν ὁ Γκοάτε;
2. Ποῦ βρίσκεται ὁ Βατερλώ,
3. Τί σημαίνει ἡ λέξις "Ἰσλάμ;

ΑΠΑΝΤΗΣΕΙΣ εἰς τὴν 7ην Σελ

ΠΡΟΒΛΗΜΑ

Τριάκοντα τέσσαρες διαδοχικοὶ ἀριθμοί, ἔχουν ἄθροισμα 3. 179. Ποῖοι εἶναι οἱ ἀριθμοὶ αὐτοί;

Η ΛΥΣΙΣ εἰς τὴν 7ην σελίδα.

Φιλοσοφία

—Πόσο εὐχάριστη εἶναι στ' ἀλήθεια ἡ ζωή, ὅταν κανεὶς δὲν τὴν ξέρει.

ΜΕΝΑΝΔΡΟΣ

Χιοῦμορ

Δύο φίλοι συναντῶνται. Ὁ ἕνας δαβίζει μὲ δεκαεπτὰ κιὰ τὸ κεφάλι του εἶναι στὶς γραβάτες.

—Τί ἔπαθες; ρωτάει ὁ ἄλλος. Αὐτοκινητικό;

—Ναί! Εἶναι ἀπὸ τὸ δυστύχημα, ποὺ εἶχα πρὸ τριῶν μηνῶν!

—Ἀλλά, πῶς! Ἐγὼ σὲ εἶδα πρὶν 15 ἡμέρες καὶ εἶχες μερικὰ μόνον γρατσουνίσματα...

—Σωστό. Ἀλλὰ χτὲς τὸ πρωῒ εἶχα τὴν ἀτυχία νὰ συναντήσω στὸ δρόμο τὸ δῦμα καὶ νὰ μὲ ἀναγνωρίσῃ.

Θ.Σ

ΦΩΤΟΤΣΙΓΚΟΓΡΑΦΕΙΟ

κλισσε παντος τυπου σε τιμη γνωριμιας

ΠΑΤΡΑΙ
τηλ. 223.296
αγ. ανδρεου 55
(εντος στοας)

Θ. ΣΠΥΡΟΠΟΥΛΟΣ

Ὁ Στίχος

Σκέψη τρελλὴ

Σκέψη τρελλὴ συχνὰ μὲ κυριεύει,
πὼς κάποτ θὲ νἄρθω νὰ σὲ δῶ,
σὲ κάποια μας χαρὰ ποὺ δὲν μι- (σεύει,
σὲ κάποιο ἀμετακίνητο καιρό.
Ἐκεῖ ποὺ ζοῦν γλυκὰ τὰ πεπα- (σμένα
μέσα στὸ χρυσοφῶς τῆς ὁμορ- (φιᾶς.
Ἐκεῖ ποὺ νοσταλγοῦν τ' ἀγαπη- (μένα
κι' ἀσβεστη μένει ἡ φλόγα τῆς (καρδιᾶς.
Μὴν σκέψη παντοδύναμη κινᾶς,
ἐνάντια στὰν ἀνέμων τὴν ὁρμή,
ποὺ καὶ ἡ ζωὴ καὶ θάνατο νικάει
τοῦ πλάνου τούτου ὀντίου ἡ (πλησμονή.
Ὄχι δὲν εἶν' ἀλήθεια πὼς στὸ (σκότος
χάθηκες σὰν ἀχνὸς παντοτινά.
Μονάχα λέω πὼς κάπου πῆγες (πρῶτος
κι' ἔχουμ' χωριστεῖ προσωρινά.

ΧΡΥΣΑΝΘΗ ΖΙΤΣΑΙΑ

ΙΑΤΡΟΙ - ΚΛΙΝΙΚΑΙ

ΧΑΡΙΛΑΟΣ Μ. ΤΖΑΒΑΛΑΣ
Χειρουργὸς Ὀφθαλμίατρος
Δέχεται εἰς τὴν κλινικήν του γωνία Ἁγίου Νικολάου — Ρήγο Φεραίου, τηλ. 273 - 632.

ΔΗΜ. ΧΡΙΣΤΟΠΟΥΛΟΣ
Ὀδοντίατρος
Δέχεται Κορίνθου καὶ Φιλοποίμενος 39-41, τηλ. 274-106, Πάτραι.

Dr ΓΡΗΓ. ΣΟΛΩΜΟΣ
Ὀρθοπεδικὸς Χειρουργὸς
Διδάκτωρ Πανεπιστημίου Ἀθηνῶν. Ἡ κλινική του ἐπὶ τῆς ὁδοῦ Ἑρμοῦ 76, τηλ. ἰατρείου 275-610 ἀσθενῶν 278-570.

ΠΑΝ. ΚΟΣΙΩΝΗΣ
Ὀφθαλμίατρος
Δέχεται εἰς τὸ ἰατρεῖον του (πλατ. Γεωργίου ἀριθ. 6, 2ος ὄροφος) καθημερινῶς ὥρας 9—1 μ.μ. καὶ 5—8 μ.μ., ἐκτὸς Σαββάτου ἀπόγευμα.

ΚΩΣΤΑΣ Η. ΚΥΡΙΟΠΟΥΛΟΣ
Χειρουργὸς Ὀδοντίατρος
Δέχεται καθημερινῶς 9—1 π.μ. καὶ 5—9 μ.μ. ἐπὶ τῆς ὁδοῦ Καναβάρη 159—161, τηλ. 220-514.

Dr ΝΙΚ. ΛΑΓΟΥΜΙΝΤΖΗΣ
Ὠτορινολαρυγγολόγος
Ἐπὶ 15ετίαν σπουδάσας καὶ ἐξασκήσας τὸ ἐπάγγελμα ἐν Ἀμερικῇ δέχεται εἰς τὴν κλινικήν του Πατρέως 43, τηλ. 270 - 902, 272 - 493 καὶ οἰκίας 276 - 651.

ΚΩΝ. ΟΙΚΟΝΟΜΟΠΟΥΛΟΣ
ΟΦΘΑΛΜΙΑΤΡΟΣ
Δέχεται καθ' ἑκάστην ἐπὶ τῆς ὁδοῦ Κανάρη 5, τηλ. 323—747, ἐκτὸς ἀπογεύματος Τετάρτης καὶ Σαββάτου.

ΚΑΣΣΑΝΔΡΑ ΛΕΟΝΤΟΣ—ΚΑΡΑΛΗ
Εἰδικὴ Καρδιολόγος
Δέχεται καθ' ἑκάστην 9—1 μ.μ. καὶ 5—8 μ.μ. (τλὴν Τετάρτης καὶ Σαββάτου). Ὁδὸς Καναβάρη 156 καὶ Πατρέως. Τηλέφωνον 274-737.

Dr ΔΗΜ. ΚΟΥΚΟΣ
Ἰατρὸς — Οὐρολόγος
Παθήσεις νεφρῶν, προστάτου κύστεως, γεννητικῶν ὀργάνων. Δέχεται εἰς τὴν Οὐρολογικὴν κλινικὴν ὁ «Ἱπποκράτης», Καραισκάκη 132 (παραπλεύρως Νομαρχίας), τηλ. 272-180 καὶ τηλ. οἰκίας 263 - 397.

ΓΙΑΝΝΟΥΛΗΣ ΣΠΥΡΙΔΩΝ
ΙΑΤΡΟΣ
ΑΚΤΙΝΟΛΟΓΟΣ — ΡΑΔΙΟΛΟΓΟΣ
Δέχεται καθημερινῶς πλὴν Σαββάτου ἀπὸ τὶς 8—1.30 μ.μ. τὰ δὲ ἀπογεύματα ἀπὸ τὶς 5.30—8.30 μ.μ. Καναβάρη 149 (ὀπισθεν πλατείας Γεωργίου), τηλέφ. 273-584, Πάτραι.

ΠΑΝ. ΚΑΡΑΧΑΛΙΟΣ
Εἰδικὸς Παθολόγος
Τέως ἐπιμελητὴς - Διευθυντὴς Ἰατροῦ τῆς Παθολογικῆς κλινικῆς τοῦ Γεν. Κρατικοῦ Νοσοκομείου, δέχεται εἰς τὸ ἰατρεῖον του Κορίνθου - Ἑρμοῦ 56 Α' ὄροφος τηλ. 277—181 (Πάτραι) καὶ 429—245 (Ρίον).

Dr ΙΩΑΝ. ΠΑΝΑΓΟΠΟΥΛΟΣ
Χειρουργὸς — Μαιευτὴρ
Γυναικολόγος διδάκτωρ Πανεπιστημίου MONTPELLIER Γαλλίας, εἰδικευθεὶς εἰς Πανεπιστημιακὴν κλινικὴν Γενεύης Ἐλβετίας ἐπὶ πενταετίαν ὡς ASSISTANT δέχεται εἰς τὸ ἰατρεῖον του καθ' ἑκάστην 10—1 π.μ. καὶ 5—8 μ.μ. καὶ ἐπὶ συνεντεύξει, ἐπὶ τῆς ὁδοῦ Ἀράτου 14 6', τηλ. 273-263 καὶ τηλ. οἰκίας 270-152.

ΑΝΔΡ. Γ. ΠΑΠΑΔΗΜΗΤΡΙΟΥ
Ὀδοντίατρος
Μετὰ ἀπὸ πολύμηνον ἐπιστημονικὴν παρακολούθησιν εἰς Ἡνωμένας Πολιτείας Ἀμερικῆς, ἀφίχθη καὶ ἐγκατεστάθη εἰς τὴν πόλιν μας, δέχεται δὲ ἐπὶ συνεντεύξει εἰς τὸ Ἰατρεῖον του, γωνία Κορίνθου — Πατρέως 51, 1ος ὄροφος, τηλ. 221-935. Μηχανήματα τελειοτάτου τύπου. Ἀκτινογραφίαι.

ΓΕΩΡΓΙΟΣ Α. ΚΑΤΗΣ
ΙΑΤΡΟΣ - ΕΙΔΙΚΟΣ ΠΑΘΟΛΟΓΟΣ
Τέως ἰατρὸς πανεπιστημιακῆς παθολογικῆς κλινικῆς Ἱπποκρατείου Νοσοκομείου Ἀθηνῶν. Ὧραι ἐπισκέψεων 11.30' π.μ. ἕως 1.30 μ.μ. καὶ 5.30—8.30 μ.μ. πλατεῖα Γεωργίου Α' ἀρ. 40 (ἄνω μέρος). Τηλ. 272-060.

Dr ΗΛ. ΠΑΠΑΓΙΑΝΝΟΠΟΥΛΟΣ
ΑΚΤΙΝΟΛΟΓΟΣ
Διδάκτωρ Πανεπιστημίου MONTPELLIER. Εἰδικευθεὶς ὡς ASSISTANT Ἀκτινολογικῆς Σχολῆς Πανεπιστημίου LAUSANNE. Ἐκτελοῦνται ἅπασαι αἱ ἀκτινολογικαὶ ἐξετάσεις, τομογραφίαι, καὶ ἐπὶ πλέον μαστογραφίαι. Τελειότατα ἀκτινοδιαγνωστικὰ ἐργαστήρια, Καναβάρη 169 Α—Πατρέως τηλ. 279-270.

Dr ΚΩΝΣΤ. ΤΡΙΓΚΑΣ
ΕΙΔΙΚΟΣ ΠΑΘΟΛΟΓΟΣ
ΕΙΔΙΚΟΣ ΕΠΙ ΤΩΝ ΠΑΘΗΣΕΩΝ ΤΩΝ ΝΕΦΡΩΝ
ΔΙΔΑΚΤΩΡ ΠΑΝΕΠΙΣΤΗΜΙΟΥ ΚΟΛΩΝΙΑΣ
Δέχεται καθημερινῶς τὰς πρωϊνὰς ὥρας εἰς τὴν Κλινικήν του Μαιζώνος 3 (6ος ὄροφος) Γενικὴ Κλινικὴ «Εὐαγγελισμός» καὶ 5.30—8.30 μ.μ. εἰς τὸ Ἰατρεῖον του Κορίνθου 275 καὶ Ἑρμοῦ (2ος ὄροφος) ἐκτὸς ἀπογεύματος Σαββάτου. Τηλέφωνα: Κλινικῆς 270-917, Ἰατρείου — Οἰκίας 278-900.

ΑΠ. Σ. ΑΠΟΣΤΟΛΟΠΟΥΛΟΣ
Ἰατρὸς
Ἀκτινολόγος — ραδιολόγος
Πλατεῖα Γεωργίου 27 (ἄνω μέρος), τηλ. 272—880 καὶ οἰκίας 274—818, Πάτραι.

ΣΤΑΥΡΟΣ ΓΟΒΔΕΛΑΣ
Ἰατρὸς
ΑΔΑΜΑΝΤΙΑ ΓΟΒΔΕΛΑ
Ὀδοντίατρος
δέχονται εἰς τὰ ἰατρεῖα των ὁδὸς Παπαφλέσσα 21, τηλ. 320-475 καὶ 320-345.

ΠΑΝ. Α. ΓΙΑΝΝΑΚΟΠΟΥΛΟΣ
Παιδίατρος
Δέχεται καθ' ἑκάστην 11—2 μ. καὶ 5—8.30 μ.μ. εἰς τὸ ἰατρεῖον του ἐπὶ τῆς ὁδοῦ Βότση 58 — Καναβάρη (γωνία), τηλ. 277 - 597.

ΚΙΤΣΑΡΑΣ ΣΠΥΡΙΔΩΝ
Πνευμονολόγος - Φυματιολόγος
Δέχεται καθ' ἑκάστην 7.30—9.30 π.μ. καὶ 5—7 μ.μ. καὶ Σαββάτον 7.30—9.30 π.μ. καὶ 1—3 μ.μ. Ἰατρεῖον — οἰκία πλατεῖα Ὑψηλῶν Ἀλωνίων ἀρ. 19, τηλ. 321—549 καὶ 321—065.

ΙΦ. ΝΙΚΟΛΑΪΔΟΥ — ΚΕΚΚΑ
Ἰατρὸς — Μικροβιολόγος
Κορίνθου 275 καὶ Ἑρμοῦ τηλ. 276-101. τηλ. οἰκίας 279-139.

ΣΟΦΙΑ ΗΛ. ΓΕΩΡΓΙΟΥ
Ἰατρὸς μικροβιολόγος
Δέχεται Ἁγίου Νικολάου 58 τηλ. 221 - 383.

ΝΙΚΟΛΑΟΣ ΚΑΦΕΣΑΣ
Ἰατρὸς — Ἀκτινολόγος
Δέχεται εἰς τὸ Ἰατρεῖον του Κορίνθου 251-253, τηλ. 277.603.

Dr ΧΡ. ΟΙΚΟΝΟΜΟΠΟΥΛΟΣ
Κυτταρολόγος - Παθολογοανατόμος
Διευθυντὴς Ἐργαστηρίου Νοσοκομείου Πατρῶν PAP—TEST. Προσδιορισμὸς Ὠορηξίας. Πλ. Γεωργίου 11 καὶ Μαιζώνος, τηλ. 272—972

ΑΘ. ΠΑΠΑΔΗΜΗΤΡΙΟΥ
Νευ