Επιμέλεια ΘΑΝΑΣΗ ΓΚΟΒΑ

# ΑΧΑΪΚΑ καὶ ΑΜΑ

*ΔΕΚΑ ΕΥΡΩΠΑΪΚΕΣ ΧΩΡΕΣ μέλη τῆς οἰκονομικῆς Ἐπιτροπῆς γιὰ τὴν Εὐρώπη συζήτησαν γιὰ τὴ δημιουργία προτύπων ὑγείας ἀπὸ τὰ διάφορα «λεπτὰ μόρια» ποὺ περιέχονται στὰ ἀεροζόλ καὶ ἄλλα παρόμοια σπρέϋ καὶ ποὺ ἀπελευθερώνονται στὴν ἀτμόσφαιρα μὲ τὴ χρησιμοποίησή τους. — Τὰ συμπεράσματα τοῦ Συνεδρίου θὰ ἀνακοινωθοῦν στὸ σεμινάριο τῆς ἐπιτροπῆς. — Ὑπουργοί, ἐπιστήμονες, ἐρευνητὲς καὶ τεχνικοί, θὰ δώσουν εἰδικότερες πληροφορίες γιὰ τὰ «λεπτὰ μόρια» ποὺ μολύνουν τὴν ἀτμόσφαιρα ⁂ ΟΠΩΣ ΑΝΑΚΟΙΝΩΘΗΚΕ θὰ προτείνουν καὶ τρόπους δάσει τῶν ὁποίων θὰ λυθοῦν τὰ προβλήματα τῆς μολύνσεως. — Καὶ θὰ ἐκλεγοῦν οἱ τόποι ἐργασίας γιὰ εἰδικότερες ἐνασχολήσεις τῆς οἰκονομικῆς καὶ ἄλλων ὑποεπιτροπῶν. — Τὸ πρόβλημα μὲ τὰ λεπτὰ μόρια ἀρχίζει ἀπὸ τὸν ἴδιο τὸν θρισμό τους. — Τὰ λεπτὰ μόρια βρίσκονται στὴ σκόνη, στὰ ἔμπα, στὸν καπνό, στὰ ὀξέα, στὸ ἀσβέστιο καὶ στὶς ἶνες τῶν γυαλιῶν ⁂ ΟΛΑ ΑΥΤΑ ΕΧΟΥΝ ΣΟΒΑΡΕΣ ΕΠΙΠΤΩΣΕΙΣ στὴν ὑγεία. — Καὶ οἱ χῶρες τῆς οἰκονομικῆς Κοινότητος πιστεύουν ὅτι πρέπει νὰ γίνουν περισσότερες ἔρευνες γιὰ τὸν προσδιορισμὸ τῆς ὑφῆς τους. ⁂ ΟΙ ΕΙΔΙΚΟΙ ΣΤΑ ΓΑΛΛΙΚΑ ΚΡΑΤΗ πιθανὸν νὰ δοκιμάσουν ἀπογοήτευση ὅταν ἐξετάσουν τὰ δείγματα τῆς ἐρετεινῆς χρονιᾶς. — Οἱ ἀμπελουργοὶ τοῦ Μπορντώ, λένε ὅτι οἱ παγωνιὲς τοῦ φετεινοῦ Πάσχα καὶ οἱ δυνατὲς βροχὲς τοῦ καλοκαιριοῦ, κατέστρεψαν τὴ μισὴ περίπου παραγωγὴ σταφυλιῶν.*

## ΠΡΩΪΝΟ ΧΑΜΟΓΕΛΟ

### Οἱ ἀχάριστοι

ΑΠΟ δημοσιογραφικὴ ἔρευνα ποὺ διενεργήθηκε τελευταία, βγῆκε τὸ συμπέρασμα ὅτι οἱ νέοι δὲν εἶναι διατεθειμένοι νὰ ὁμιλοῦνον, νὰ καλακέσουν ἔστω καὶ φραστικὰ ἔστω καὶ γιὰ λόγους συμπαθείας τὴ διαφορὰ ποὺ τοὺς χωρίζει ἀπὸ τοὺς παλαιοτέρους τους.

Στὴν πραγματικότητα τὸ συμπέρασμα αὐτὸ τοῦ γκάλλοπ εἶναι ὅτι ἡ νέα γενιὰ θωροῦσε τοὺς γονεῖς τους, ἂν μὴ τι ἄλλο, τουλάχιστον «ἄνθος ἀρούρης!» (Βάσει τῆς γῆς).

Τί τοὺς κατηγορίζουν;

—Δὲν ταιριάζουμε μαζί τους. Φέρουν παρωπίδες καὶ σκέφτεται ὅπως οἱ γιαγιάδες μας.

—Ἐπειδὴ... ἐνόητοι, καθὼς φαίνονται οἱ συμπεριφέρονται οἱ νέοι.

—Ζηλεύουν ἐμᾶς τοὺς νέους, ἐπειδὴ ἐμεῖς ἀπολαμβάνουμε ὅσα ἐκεῖνοι οὔτε στὰ ὄνειρά τους μποροῦσαν νὰ δοῦνε.

—Γιὰ μᾶς ἀρχίζει ἡ ζωή, ἐνῶ γι' αὐτοὺς τελειώνει...

Ἀντέχει ἄρα γε πιὸ ἀνάλγητη ἀποξένωση ἀπ' αὐτὴ τὴν τελευταία;

Γνωστὴ εἶναι βέβαια σὰν κάτι τὸ αἰώνιο καὶ ἀδιόρθωτο, ἡ ἔμπαθη, ἡ ζήλια ποὺ ἐμπνέει ἡ νιότη. Διότι ἡ μεγαλύτερη δυνατότητα ποὺ ἔχει ἡ πιὸ ἀσύγκριτη ἀπόλαυση τῆς εἶναι ὅτι προεκτείνεται στὴν αἰωνιότητα.

Κι' ἔτσι, αὐτὴ ἡ νιάτη μπορεῖ νὰ εἶναι σκληρὴ καὶ νὰ φέρεται ἀπάνθρωπα ἀκόμη καὶ σὲ ἐλαττώματα ὅπως τὰ... γηρατειά, τὰ ὁποῖα βέβαια δὲν φέρουν καμμιὰ ἀπάντηση γιὰ τὸ κατάντημα τους ἐκτὸς τοῦ ὅτι ἐκεῖνοι τοὺ τὰ ἐπιφυλάσσουν ἀντεπιστρέφοντάς τα στὸν αἰώνιο προορισμὸ ἀναλώθηκαν χάριν τῶν νεωτέρων, χάριν τῶ παιδιῶν τους καὶ γέρασαν μιὰ ὥρα γρηγορότερα.

Ἔτσι λοιπὸν οἱ νέοι, ἐγνοῶντας παρὰ τὴν ἐπίδειξη γνώσεων, αὐτὴ τὴν ἀδιάρτη, ἀλλὰ καὶ ὡραία στὸ βάθος βιολογικὴ εἰμαρμένη, μποροῦν νὰ ὑπερηφανεύονται ἀπάνθρωπα ἀκόμη καὶ γιὰ τὸ ὅτι γι' αὐτοὺς ἀρχίζει ἡ ζωή, ἐνῶ γιὰ τοὺς ἄλλους τελειώνει.

Ὅσο γιὰ τὴ ζήλεια τῶν μεγαλυτέρων ἀπὸ τὴν καλειπέραση τῶν νεωτέρων, θὰ μποροῦσε νὰ πῆ κανεὶς ὅτι καὶ αὐτὸ (δηλαδὴ ἡ ἐνδεχομένη κατανοητὴ κοινωνία τῶν νέων) ὀφείλεται σὲ κάτι ποὺ ἔχει τὴν ἰσχὺ βιολογικῆς ἀνάγκης. Δηλαδὴ στὴ σκληρὴ προσπάθεια τῶν γονιῶν νὰ ἐξασφαλίσουν κάτι καλλίτερο γιὰ τὰ παιδιά τους.

Ὅσο γιὰ τὴ χολὴ ἀντὶ τοῦ μάνα, εἶναι κι' αὐτὸ στοὺς κανόνες τοῦ παιχνιδιοῦ. Τοῦ παιχνιδιοῦ γιὰ τὴ διαιώνιση τοῦ εἴδους. Ἂν βέβαια ἐπιτρέπεται ἡ ἔκφραση παιχνιδιοῦ, ποὺ δὲν ἀπαιτεῖ μονάχα ἱδρῶτα καὶ αἷμα. Ἀλλὰ καὶ πατρικὰ αἰσθήματα. Μεταξὺ τῶν ὁποίων ἡ ἐπιείκεια ἐναντί τῆς ἀχαριστίας τῶν παιδιῶν πρέπει νὰ ἔχει τὸν πρῶτο λόγο. Ἀλλωστε καὶ οἱ σημερινοὶ νέοι θὰ ἐξοφλήσουν κάποτε αὐτὸ τὸ λογαριασμὸ τῆς ἀχαριστίας. Πότε; Ὅταν γίνουν γονεῖς καὶ οἱ ἴδιοι. Καὶ τότε μόνο θὰ καταλάβουν.

**ΠΑΝ**

## Ἀκόμη καὶ νυμφίδια

ΣΥΜΦΩΝΑ μὲ ἔρευνα ποὺ ἔγινε στὸ Κέντρο Βρεφῶν, ἀνάμεσα στὶς 152 μητέρες μὲ ἐξώγαμα παιδιά, οἱ δύο εἶναι 13—15 χρόνων, οἱ 23 ἀπὸ 16—18 χρόνων, οἱ 64 ἀπὸ 19—22 χρόνων, οἱ 25 ἀπὸ 22—24 χρόνων, οἱ 19 ἀπὸ 25—27, ὀκτὼ ἀπὸ 28—30 χρόνων καὶ 11 ἀπὸ 31 χρόνων καὶ πάνω.

Τὴν πρώτη θέση λοιπὸν ἀνάμεσα στὶς ἄγαμες μητέρες κατέχει ἡ ἡλικία ἀπὸ 19—22. Ἀλλὰ ἀρκετὰ ἐντυπωσιακὴ εἶναι καὶ ἡ ἐκπροσώπηση τῶν μικροτέρων. Ἀκόμη καὶ τῶν νυμφιδίων.

Ὅσον ὀφορὰ τὴ μόρφωση, πολλὲς ἔρχονται οἱ ἀπόφοιτες τοῦ δημοτικοῦ. Οἱ ἐννέα ἀπ' αὐτὲς ἦσαν μαθήτριες γυμνασίου.

ΓΑΜΠΡΟ γιὰ τὴν ἀδελφή του ζητεῖ μέσῳ τῆς γνωστῆς στήλης τῶν συνοικεσίων κάποιος στοργικὸς ἀδελφός. Καὶ φυσικὰ κρίνει ὡς σκόπιμον ὅπως προβάλη τὸ «χαριτόβρυτον» τῆς ὑποψηφίας νύφης. Δηλαδὴ ἐκτὸς τῶν ἄλλων καὶ δύο διαμερίσματα ἐκτὸς τῆς πόλεως καὶ βίλλα σέ προάστιο, μὲ 2000 πήχεις οἰκοπέδον.

## Ἄνθρωποι καὶ ζῶα

ΑΝΑΜΦΙΒΟΛΩΣ ἔχουν καὶ τὰ ζῶα τὸ ριζικό τους. Καλὸ ἢ κακό. Θὰ διαβάσατε ἴσως γιὰ τὴν παράξενη μοῖρα τοῦ τριετοῦς ἀλσατικοῦ σκύλου, ποὺ πρὶν ἀπὸ τρία χρόνια τὸν βρῆκε στὸ δρόμο ὁ ὀδοντίατρος Ντάνλεϋ Σῆγκερ.

Ὁ ἄνθρωπος καὶ τὸ σκυλὶ ἔγιναν ἀχώριστοι. Ὅμως, ὁ Σῆγκερ πέθανε ἀπὸ καρδιακὴ προσβολὴ πρὶν ἀπὸ μερικὲς ἡμέρες, ἀφήνοντας στὴ διαθήκη του ἕνα ἀρκετὰ σιβαστὸ ποσὸν στὸ σκύλο ἢ μᾶλλον στὸν «Οἶκο σκύλων» τοῦ Στάνφερντ γιὰ νὰ φροντίζουν τὸν τετράποδο φίλο του.

Βέβαια ὁ «Μπρούς», ἔτσι λέγεται τὸ τυχερὸ σκυλί, δὲν ἔχει ἰδέα ὅτι διαθέτει μιὰ μικρὴ περιουσία. Τὸ μόνο ποὺ καταλαβαίνει εἶναι ὅτι ἔχασε τὸ φίλο του... Καὶ νοιώθει δυστυχὴς γι' αὐτό.

Τί καλὰ ποὺ θὰ ἦταν, ἂν καὶ οἱ ἄνθρωποι ἀγνοοῦσαν περιουσιακὰ στοιχεῖα καὶ λεφτὰ καὶ λαγάριαζαν μόνο τοὺς φίλους τους. Ἀσφαλῶς ἡ ζωὴ θὰ ἦταν τότε λιγότερο σκυλίσια καὶ κτηνώδης.

ΜΙΑ ἀγγλικὴ ὑπουργικὴ ἐπιτροπὴ ἔκρινε ἐπαίσχυντα ἀπερίγραπτα καὶ ἐξωφρενικά, τὰ φαγητὰ καὶ τὸ σερβίρισμά τους στὰ δεκαεπτὰ ἐστιατόρια ποὺ ἐξυπηρέτησαν στὰ λονδρέζικα πάρκα τὸ μεγαλύτερο μέρος τῶν τουριστῶν οἱ ὁποῖοι ἔφθασαν στὸ Λονδῖνο ἀπὸ ὅλον τὸν κόσμο γιὰ τὸ «ἀργυροῦν ἰωβηλαῖον» τῆς Βασιλίσσας.

## Ἡ ἔκθεση Κακογιάννη

ΥΠΕΝΘΥΜΙΖΟΥΜΕ στοὺς φιλοτέχνους τῆς πόλεώς μας τὴν ἔκθεση ζωγραφικῆς τοῦ κ. Γιάννη Κακογιάννη στὴ Δημοτικὴ Βιβλιοθήκη. Στὴν ἔκθεση μετέχει μὲ μερικοὺς πίνακες ἀντιπροσωπευτικοὺς τοῦ ταλέντου καὶ τῶν ἀνησυχιῶν του ὁ γιὸς τοῦ καλλιτέχνη, Ἀπόστολος.

Εἶναι μιὰ ἀληθινὴ εὐκαιρία γιὰ ὅσους μποροῦν νὰ ἀπολαμβάνουν τὸν ἐμπρεσσιονισμὸ χωρὶς τὸν ἀνομπτισμὸ ἢ τὴν «πετριὰ» τῆς δῆθεν μοντέρνας τέχνης.

Ἡ ἔκθεση ποὺ σημειώνει ἐξαιρετικὴ καλλιτεχνική, ἀλλὰ καὶ ἐμπορικὴ ἐπιτυχία, θὰ παραμείνει ἀνοιχτὴ μέχρι καὶ τὴν Τρίτη 13 τρέχοντος.


Κλειδιὰ κλειδωνιὲς λουκέτα

Ἐὰν κλειδωθήκατε ἔξω, ἂν χάσατε τὸ κλειδί σας ἢ ἂν χάλασε ἡ κλειδαριά σας, τηλεφωνῆστε μας νὰ σᾶς ἐξυπηρετήσωμεν στὸ τηλέφωνα: 275-006 & 271-443

ΤΟ ΠΛΕΟΝ ΣΥΓΧΡΟΝΟ ΚΑΙ ΩΡΓΑΝΩΜΕΝΟ ΚΛΕΙΘΡΟΠΟΙΕΙΟΝ ΤΩΝ ΠΑΤΡΩΝ

μὲ τὴν μεγαλυτέραν συλλογὴν κλειδιῶν. Κατασκευάζονται κλειδιὰ μέσα σὲ ἕνα λεπτὸ μὲ εἰδικὰ ἠλεκτρονικὰ αὐτόματα μηχανήματα νεωτάτου τύπου ἀπολύτου ἀκριβείας

Βαφαί — Στιλβώσεις ὑποδημάτων — τσαντῶν μὲ εὐρωπαϊκὰ βερνικοχρώματα τελείως ἀνεξίτηλα

ΙΩΑΝΝΟΥ ΒΛΑΧΟΥ

ΡΗΓΑ ΦΕΡΑΙΟΥ — ΚΟΛΟΚΟΤΡΩΝΗ 13

(Κάτω μέρος πλατείας Ὄλγας) τηλ. 275-006



TAKARA

ΡΑΔΙΟΚΑΣΣΕΤΟΦΩΝΑ ΑΥΤΟΚΙΝΗΤΩΝ STEREO

ἰδανικος συνδιασμος ραδιοφωνου και κασσετας σε μια συσκευη για καθε τυπο αυτοκινητου

η TAKARA υπερηφανευεται γι' αυτον τον ιδανικο συνδιασμο!!!

κι' εσεις απολαμβανοντας ηχο STEREO θα υπερηφανευεστε για την ιδανικη εκλογη σας!!!

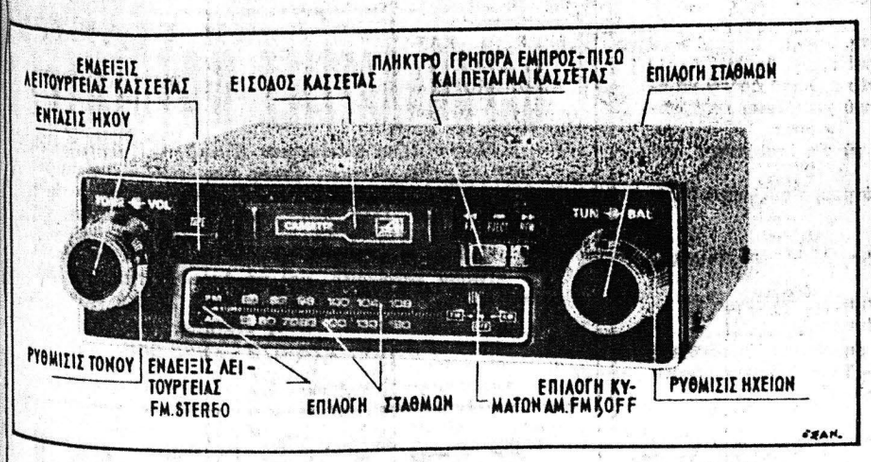


MODEL CRF-150 AM.FM
MODEL CRF-150 AM.FM.FM STEREO

ΓΡΑΠΤΗ ΕΓΓΥΗΣΙΣ 12 ΜΗΝΩΝ

ΑΠΟΚΛΕΙΣΤΙΚΟΙ ΕΙΣΑΓΩΓΕΙΣ: ΠΩΛΗΣΙΣ ΧΟΝΔΡΙΚΗ

ΕΙΣΑΓΩΓΙΚΗ ΕΜΠΟΡΙΚΗ ΕΛΛΑΔΟΣ Α.Ε.Β.Ε.

ΑΘΗΝΑΙ: ΒΙΚΤΩΡΟΣ ΟΥΓΚΩ 19 ΤΗΛ. 5229649

ΘΕΣΣΑΛΟΝΙΚΗ: ΦΙΛΙΠΠΟΥ 87 ΤΗΛ. 279712

ΠΑΤΡΑΙ: ΑΓ. ΑΝΔΡΕΟΥ 114 ΤΗΛ. 277724


ΜΕΓΑΛΑ ΟΔΙΚΑ ΕΡΓΑ

# Διάβαση εἰς τὰ σύνορα Γερμανίας - Αὐστρίας μὲ πυκνοτάτη κίνηση

## Τὸ 1976 πέρασαν 9 ἑκ. αὐτοκίνητα ΚΑΙ 35 ΕΚΑΤΟΜΜΥΡΙΑ ΤΑΞΙΔΙΩΤΕΣ

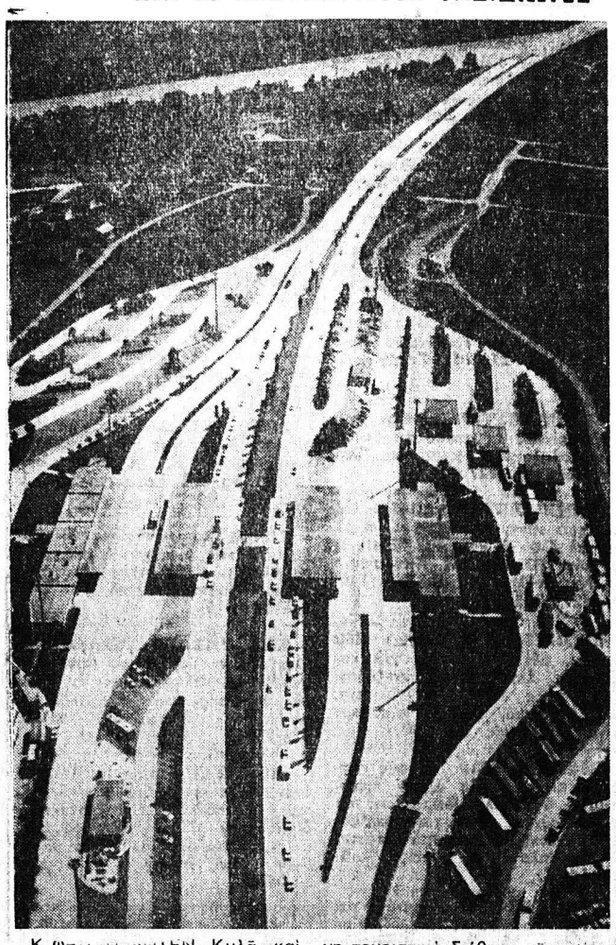

ΚΙΦΕΡΣΦΕΛΝΤΕΝ. Κυλᾶ καὶ πάλι ἡ «Χιονοστιβάδα ἀπὸ λαμαρίνες» μὲ ἀδειούχους ποὺ βγαίνουν ἀπὸ τὰ σύνορα τῆς Ὁμοσπονδιακῆς Γερμανίας μὲ τὸ αὐτοκίνητό τους. Ρεκὸρ στὶς διελεύσεις τὸ 1976 σημειώθηκε στὴ συνοριακὴ μεταξὺ Γερμανίας καὶ Αὐστρίας διάβαση τοῦ αὐτοκινητοδρόμου, στὸ Κίφερσφέλντεν (φωτογραφία). Ἀπὸ τὸ τελωνεῖο αὐτοκινητοδρόμου τοῦ Κίφερσφέλντεν διεκπεραιώθηκαν πέρυσι γύρω στὰ 9 ἑκατομμύρια ἐπιβατηγὰ αὐτοκίνητα μὲ 35 ἑκατομμύρια περίπου ταξειδιῶτες, καθὼς καὶ ἄνω ἀπὸ 660.000 φορτηγά. Οἱ εἰδικοὶ ἔχουν προβλέψει γιὰ τὸ φετεινὸ θέρος συνεχιζόμενη τουριστικὴ διάθεση τῶν Γερμανῶν, ποὺ τὸ 1976 δαπάνησαν περὶ τὰ 22,5 δισεκατομμύρια μάρκα στὸ ἐξωτερικό. 10 ἑκατομμύρια περίπου Γερμανοὶ πέρασαν τὸ 1976 τὴν ἀδειά τους στὴ χώρα τους, 13 ἑκατομμύρια πῆγαν στὸ ἐξωτερικὸ μὲ διάφορα μέσα συγκοινωνίας. Ἡ χώρα ποὺ συγκέντρωσε τοὺς περισσότερους Γερμανοὺς τουρίστες ἦταν κι αὐτὴ τὴ φορὰ ἡ Αὐστρία μὲ 3,8 ἑκατομμύρια περίπου, καὶ ἀκολούθησαν στὴ σειρὰ ἡ Ἰταλία, ἡ Ἱσπανία καὶ ἡ Γαλλία. 550.000 Γερμανοὶ τουρίστες διάλεξαν γιὰ τὶς διακοπές τους τὸ 1976 χῶρες ἐκτὸς τῆς Εὐρώπης.


«Η ΗΜΕΡΑ»

ΠΡΟ 30 ΕΤΩΝ


## Ἡ κυβέρνηση Σοφούλη ἀναστέλλει τὶς ἐκτελέσεις

ΑΘΗΝΑΙ. Ἡ κυβέρνησις Σοφούλη ἤρχισε τὴν ἐφαρμογὴν τῶν μέτρων κατευνασμοῦ. Κατόπιν ἀποφάσεως τοῦ ὑπουργικοῦ συμβουλίου ὁ ὑπουργὸς Στρατιωτικῶν κ. Στράτος ἐκοινοποίησε σὲ ἐπείγουσαν διαταγὴν περὶ ἀναστολῆς τῶν ἐκτελέσεων τῶν καταδικασθέντων εἰς θάνατον κομμουνιστῶν ὑπὸ στρατοδικείων. Ὁ κ. ὑπουργὸς ἐξ ἄλλου διέψευσε τὴν πληροφορίαν ὅτι πρόκειται νὰ διαλυθοῦν αἱ μονάδες Αὐτοαμύνης Ὑπαίθρου (ΜΑΥ).

Ὡς ἐγνώσθη εὐμενεστάτη ὑπῆρξεν ἡ ἀπήχηση εἰς τὸ ἐξωτερικὸν ἐκ τοῦ σχηματισμοῦ τῆς νέας κυβερνήσεως.

## Ἡ σύζυγος τοῦ Μάκ Βῆ

ΑΘΗΝΑΙ. Ὁ ἀντιπρόεδρος τῆς κυβερνήσεως κ. Τσαλδάρης συνελυπήθη τὸν Ἀμερικάνον πρεσβευτὴν Μάκυ Βῆ διὰ τὸν θάνατον τῆς συζύγου του.

## Αἱ ἐπιχειρήσεις

ΥΠΟ ΤΗΣ Ἀνωτέρας Διοικήσεως χωροφυλακῆς ἀνακοινοῦται ὅτι 150μελὴς συμμορία ὁρμωμένη ἐκ Γορτυνίας ἐπετέθη κατὰ τριῶν χωρίων. Ἐπηκολούθησαν συμπλοκαὶ μὲ πολλοὺς νεκροὺς καὶ τραυματίας.

## Ληξιαρχεῖον

ΓΕΝΝΗΣΕΙΣ. Ἄρρενα: Γεωργίου Στραβοπόδη, Ἀνδρέα Σπηλιοπούλου. Θήλεα: Ἀντωνίου Κέλλια, Ἀνδρέα Ρουμελιώτη.

Θάνατοι: Ἐλευθέριος Κωτσόπουλος, ἐτῶν 38.

Γάμοι: Ἄγγελος Σπαθῆς Παρασκευὴ Κωτσοπούλου.


ΦΩΤΟ-ΑΝΤΙΓΡΑΦΑ

"Ο ΛΕΥΤΕΡΗΣ"

ΖΑΪΜΗ 22



Θ.Σ

ΦΩΤΟΤΣΙΓΚΟΓΡΑΦΕΙΟ

κλισσε παντος τυπου σε τιμη γνωριμιας

ΠΑΤΡΑΙ

τηλ. 223.296

αγ. ανδρεου 55 (εντος στοας)

Θ. ΣΠΥΡΟΠΟΥΛΟΣ


## Κρίσις εἰς Τουρκίαν

ΑΓΚΥΡΑ. Ὁ Τοῦρκος πρωθυπουργὸς Ρετζὲπ Πεκὲρ ὑπέβαλε τὴν παραίτησίν του διὰ λόγους ὑγείας.


Προσκλητήρια Γάμων

«Γωνιὰ τοῦ Βιβλίου»

Ἁγ. Νικολάου 32 — ΠΑΤΡΑΙ


ΕΛΛΗΝΙΚΗ ΔΗΜΟΚΡΑΤΙΑ

ΝΟΜΑΡΧΙΑ ΑΧΑΪΑΣ

Δ)ΝΣΗ ΤΕΧΝ. ΥΠΗΡΕΣΙΩΝ

ΠΕΡΙΛΗΨΗ ΔΙΑΚΗΡΥΞΕΩΣ ΔΗΜΟΠΡΑΣΙΑΣ

Ἡ Δ)νση Τεχνικῶν Ὑπηρεσιῶν Νομοῦ Ἀχαΐας διακηρύττει ὅτι ἐκτίθεται σὲ ἐπαναληπτικὴ δημοπρασία μὲ ἐναφράγιστες προσφορὲς διὰ ποσοστοῦ ἐκπτώσεως μὲ γενικὸ ὅριο ἡ ἀνάδειξη ἀναδόχου ἐκτελέσεως τῶν ἐργασιῶν ἐπισκευῆς καὶ συντηρήσεως τῶν δρόμων α) Ἄρλας — Ἐλαιοχωρίου β) Γαρσιτὸ Κοινότητος Καραϊτκων προϋπολογισμοῦ 900.000 δραχμῶν.

Ὁ διαγωνισμὸς θὰ διεξαχθεῖ τὴν 30ὴν Σεπτεμβρίου 1977 ἡμέρα Παρασκευὴ καὶ ὥρα 9 π. μ. (λήξη ἐπιδόσεως προσφορῶν) στὰ Γραφεῖα τῆς Δ)νσης Τεχν. Ὑπηρεσιῶν τῆς Νομαρχίας Ἀχαΐας στὴν Πάτρα ὁδὸς Κορίνθου 327 καὶ ἀπὸ τὴν ἁρμοδία ἐπιτροπή.

Στὴ δημοπρασία γίνονται δεκτοὶ ἐργολάβοι κάτοχοι πτυχίου Α' τάξεως καὶ ἄνω διὰ ἔργα ὁδοποιίας ἀπὸ τοὺς δικαιουμένους συμμετοχὴ κατὰ τὸν Νόμο.

Ἐγγύηση συμμετοχῆς ἀπὸ δρχ. 18.000 δηλ. 2% τῆς προϋπολογιζομένης δαπάνης τοῦ ἔργου προερχομένης κατὰ τὰ ἀπὸ τὸ ἄρθρο 5 τοῦ Ν. Δ)τος 1266)72 «περὶ ἐκτελέσεως τῶν Δημ. Ἔργων ὁριζόμενα.

Οἱ διαγωνιζόμενοι μποροῦν νὰ λάβουν γνώση τῶν σχετικῶν τῆς δημοπρασίας προσερχόμενοι ὅλες τὶς ἐργάσιμες ἡμέρες καὶ ὥρες στὰ γραφεῖα τῆς Δ)νσης ΤΥΝ Ἀχαΐας, Κορίνθου 327.

Ὁ Δ)ντὴς Τεχνικῶν Ὑπηρεσιῶν

ΑΝΔΡ. ΓΕΩΡΓΑΝΤΟΠΟΥΛΟΣ

Ἐπιθ. Δ.Ε. 2ου β


ΣΤΟ ΦΑΡΑΙ Ἢ ΛΑΛΙΚΩΣΤΑ ΚΑΙ ΣΤΟ ΚΕΝΤΡΟ

Α)ΦΩΝ Ι. ΝΙΚΟΛΑΚΟΠΟΥΛΟΥ

ΣΗΜΕΡΟΝ ΣΑΒΒΑΤΟΝ

Θὰ σᾶς ψυχαγωγήση τὸ Δημοτικὸ συγκρότημα

ΓΕΩΡΓΙΟΥ ΜΑΓΓΑ

(Κληρίνο)

μὲ τὸ δετεράνο τραγουδιστὴ

ΤΑΚΗ ΚΑΡΝΑΒΑ

Ἀρνὶ σούβλας, κοττόπουλα μπριζόλες στὰ κάρβουνο


ΕΝΑ ΗΘΙΚΟ ΧΡΕΟΣ

# Ὁ ἐρευνητὴς πρέπει ν' ἀνακοινώνη πάντα τὶς ἀνακαλύψεις του

## ΑΣΧΕΤΩΣ ΠΩΣ ΘΑ ΧΡΗΣΙΜΟΠΟΙΗΘΟΥΝ

ΛΟΝΔΙΝΟΝ — Ὁ δρ Μάγνους Μάϊ, ἐξεπλάγη τόσο πολὺ ὅτε εἷς ἐξέχων ἐπιστήμων τοῦ ἐνεπιστεύθη ὅτι «ἀπεκρυπτεν» ὡρισμένας ἀνακαλύψεις τον ἀγτὶ νὰ τὰς δημοσιεύη, ὥστε ἀπεφάσισε νὰ παραιτηθῆ ἐκ τῆς διευθυντικῆς του θέσεως εἰς τὴν Βρεταννικὴν Ἑταιρείαν διὰ τὴν Πρόοδον τῆς Ἐπιστήμης.

Εἰς συνέντευξίν του, ὁ Μάϊ ἐδήλωσεν ὅτι θὰ ἐγκαταλείψη τὴν θέσιν του ὡς Γενικοῦ Γραμματέως καὶ Προέδρου τῆς Ἑταιρείας μετὰ τὴν 130ὴν ἐτησίαν συνέλευσίν της, κατὰ τὴν ὁποίαν θὰ ἐκφωνήση λόγον εἰς τὸν ὁποῖον θὰ ὑποστηριξη ὅτι ὁ ἐπιστήμων ἔχει «ἠθικὸν χρέος» νὰ καθιστᾶ γνωστὰς τὰς ἀνακαλύψεις του «περὶ τοῦ πῶς ἐργάζεται ἡ Φύσις».

Ὁ Μάϊ, βιοχημικὸς καὶ εἷς ἐκ τῶν γνωστοτέρων ἐπιστημόνων τῆς Βρεταννίας, διότι ἐμφανίζεται συχνὰ ἀπὸ τῆς Τηλοψίας, λέγει ὅτι ὑπαρχει μία ὁμαφορὰ στάσεως μεταξὺ τῶν ἐπιστημόνων ὅσον ἀφορᾶ τὴν ἐπιστημονικὴν ἔρευναν, διαφορὰ ἡ ὁποία, εἷς τὴν Βρεταννίαν, εἶχε τὴν ἀρχήν της εἰς τὴν πολυθρύλητον θεωρίαν τοῦ Δαρβίνου, ὅτε αὐτη συνεζητήθη εἰς τὴν ἐτησίαν συνέλευσιν τῆς Ἑταιρείας εἰς τὴν Ὀξφόρδην, τῶ 1850. Κατὰ τὸ πέρας τῆς συζητήσεως ἐκείνης ἐτέθησαν καὶ αἱ ἀρχαί τῆς στάσεως τοῦ Ἐπιστήμονος ἔναντι τῆς Ἀληθείας.

Ὁ νῦν πρόεδρος τῆς Ἑταιρείας εἶναι ὁ σὲρ Ἄντριου Χάξλεϋ, ἔγγονος τοῦ Τ. Χάξλεϋ ὁ ὁποῖος εἶχεν ὑπερασπισθῆ τῆς Δαρβινείου θεωρίας περὶ τῆς καταγωγῆς τῶν εἰδῶν, ἔναντι τοῦ ἐπισκόπου Ὀϋίλμεφορτζ, ἐπισκόπου τῆς Ὀξφόρδης.

Κατὰ τὸν Μάϊκ, ὁ σὲρ Ἄντριου Χάξλεϋ ὑποστηρίζει ὅτι, εἰς ἐκείνην τὴν συνεχειαν τὸ ὑπο συζήτησιν θέμα δὲν ἦτο ἂν ἡ Δαρβίνειος θεωρία ἐτύγχανεν ὀρθὴ ἢ ἐσφαλμένη, ἀλλὰ ἂν τὰ ζητήματα τοῦ εἴδους αὐτοῦ θὰ πρέπει νὰ λύωνται μὲ βάσιν τὴν λογικὴν καὶ τὴν ἀντικειμενικὴν ἀπόδειξιν, ἢ μὲ βάσιν τὸ συναίσθημα.

Τὸ αὐτὸ ζήτημα τίθεται καὶ σήμερον, 117 ὁλόκληρα ἔτη ἀργότερον. Σήμερον, π.χ., λέγει ὁ Μάϊκ, ὄχι μόνον δὲν πρέπει νὰ συζητῆτε περὶ τοῦ ἂν καὶ μέχρι ποίου βαθμοῦ ἡ νομισσύνη τῶν μαύρων εἶναι κληρονομικὴ καὶ ἕως ποίου βαθμόν ἐξαρτᾶται ἐκ τοῦ περιβάλλοντος. Δὲν πρέπει κἂν νὰ διερευνήσετε τὸ ζήτημα, διότι θὰ ὑποπέσετε εἰς τὸ μέγιστον τῶν ἀνθρωπίνων ἁμαρτημάτων, τὸ ἁμάρτημα τοῦ ρατσισμοῦ.

Ὡς ὑποστηρίζει ὁ Μάϊκ, ὁ Χάξλεϋ εἶναι εἷς ψυχρὸς ἀκαδημαϊκὸς ἐπιστήμων ὁ ὁποῖος ἐκέρδισε τὸ **βραβεῖον Νομπὲλ** διὰ τὰς ἐργασίας του ἐπὶ τοῦ νευρικοῦ συστήματος. Σήμερον, τὸ ἠθικὸν χρέος παντὸς ἐπιστήμονος εἶναι τὸ αὐτὸ μὲ ὅλων τῶν ἄλλων ἀνθρώπων: Ἤτοι ὑποχρεωμένον νὰ ἐξηγῆ τί συμβαίνει. Δὲν ἠμπορεῖτε νὰ ἰσχυρισθῆτε ὅτι ὁ Ἄντριου Χάξλεϋ ὀφείλει νὰ σταματήσει τὰς μελέτας του ἐπὶ τῶν νεύρων διότι κάποιος ἄλλος, εἶναι δυνατὸν νὰ τὰς χρησιμοποίηση πρὸς θεραπείαν τῆς νευρίτιδος.

«Τοῦτο εἶναι τὸ πιστεύω μου», λέγει. «Οἱ ἐπιστήμονες ὀφείλουν νὰ δημοσιεύουν ὅλας τὰς νέας γνώσεις τὸ πῶς θὰ τὰς χρησιμοποιήση ἡ κοινωνία ἐν τῷ συνόλω της εἶναι θέμα τῆς κοινωνίας. Διέγνωσα ὅμως, ὅτι μερικοὶ τῶν ἐπιστημόνων τῆς Ἑταιρείας μας δὲν συμφωνοῦν μαζί μου. Λέγουν ὅτι ἡ γνῶσις εἶναι ἐπικίνδυνος καὶ ὅτι ὑπάρχουν περιπτώσεις εἰς τὰς ὁποίας ἡ γνῶσις δὲν πρέπει νὰ δημοσιεύεται. Φανταστῆτε, λέγουν, ἐὰν ἐδημοσιεύετο εἰς μίαν λαϊκὴν ἐφημερίδα ὁ τρόπος κατασκευῆς μιᾶς ἀτομικῆς βόμβας. Ἀλλά, ἐγώ, ἀπαντῶ ὅτι τὸ ἐπιχείρημα τοῦτο εἶναι κακό. Δὲν πταίει ἡ γνῶσις ἢ οἱ ἐπιστήμονες διὰ τὴν χρῆσιν τῶν ἀνακαλύψεών των. Ἐπιμένω ὅτι οὐδεμία ἐπιστημονικὴ ἀνακάλυψις πρέπει νὰ μένη ἀδημοσίευτος. Ἐπειδὴ δέ, πολλοὶ συνάδελφοί μου διαφωνοῦν, δι' αὐτὸ παραιτοῦμαι».


Ἀνατολία ἡλιοστόρ

Νέα ἀντηλιακὴ κάθετη κουρτίνα ποὺ ἀντικαθιστᾶ τὰ κάθε μορφῆς Βενέτικα Στόρια καὶ κουρτίνες γιὰ γραφεῖ