Ο ΑΓΙΟΣ ΝΕΚΤΑΡΙΟΣ

Μία ζωὴ πλήρης πίστεως-ἀγάπης καὶ σοφίας

77ον

4ον θαῦμα. Κατὰ τὸ 1928 ἡ ἀδελφὴ τῆς ἐκ Θηβῶν καταγομένης μοναχῆς, ὀνομαζομένη Βασιλική, ἦλθεν εἰς τὴν Μονὴν διὰ νὰ μονάσῃ, ἀλλὰ τῇ παραχωρήσει τοῦ Θεοῦ εἰς ὀλίγους μῆνας προσεβλήθη καὶ αὕτη ἀπὸ δαιμόνια δεινά, δι' ὃ ἠναγκάζοντο αἱ μοναχαὶ νὰ τὴν δένουν μὲ ἁλύσεις, ἀλλὰ μετὰ παρέλευσιν χρονικοῦ διαστήματος διὰ πρεσβειῶν τοῦ Ἁγίου ἐθεραπεύθη, ἐγένετο δὲ μοναχὴ μετωνομασθεῖσα Νυμφοδώρα.

5ον θαῦμα. Κυρία ἐκ Πειραιῶς ἐπωνομαζομένη Κατέβα ἔπασχεν ἐκ νευρασθεναίας, ἀλειφθεῖσα δὲ δι' ἐλαίου ἐκ τῆς κανδήλας τοῦ Ἁγίου ἐθεραπεύθη, καὶ ἀφιέρωσεν εἰς τὸν τάφον τοῦ Ἁγίου ἀργυρᾶν καντήλαν.

6ον θαῦμα. Ἑτέρα τις κυρία καὶ αὕτη ἐκ Πειραιῶς πάσχουσα ἐκ τοῦ στομάχου της ἀπεφάσισε νὰ κάμῃ ἐγχείρησιν. Τὴ νύκτα ἔλεπε τὸν Ἅγιον εἰς τὸν ὕπνον της καὶ τῆς λέγει νὰ ὑπάγῃ εἰς τὸ σπίτι του, νὰ λάβῃ ὕδωρ ἐκ τοῦ φρέατος τοῦ κειμένου πλησίον τοῦ τάφου του, καὶ ἔλαιον ἐκ τῆς καντήλας καὶ νὰ τὰ πίῃ καὶ νὰ ἴδῃ τὴν ὑγείαν της. Αὕτη τοῦτο ποιήσασα παραυτα ἐθεραπεύθη ἄνευ ἐγχειρήσεως.

7ον θαῦμα. Κατὰ τὸ ἔτος 1930 κόρη τις καταγομένη ἐκ Πατρῶν, ὀνομαζομένη Κλεοπάτρα Ραυτοπούλου ἔπασχε καὶ αὕτη ἐκ δεινοῦ ἀκαθάρτου πνεύματος, μαθοῦσα δὲ τὴν ἰαματικὴν δύναμιν τοῦ Ἁγίου καὶ ἐπειδὴ ἐσκέπτοντο οἱ οἰκεῖοι τινὰ νὰ τὴν κλείσουν εἰς ψυχιατρεῖον, παρεκάλεσε μίαν φίλην της νὰ τὴν συνοδεύσῃ νὰ μεταβῇ πρὸς προσκύνησιν τοῦ Ἁγίου, ὅπως λάβῃ τὴν ποθουμένην ὑγείαν της. Καὶ ὄντως, μεταβᾶσα καὶ προσκυνήσασα τὸν Ἅγιον, ἐπὶ τρεῖς ὁλοκλήρους ὥρας ἐσπαράττετο ἀπὸ τὸ πνεῦμα πλησίον τοῦ τάφου τοῦ Ἁγίου δεδεμένη οὖσα μὲ σχοινίον, μεθ' ὃ ἀφῆκεν τὸ πνεῦμα ἥσυχον, μεταβᾶσα δὲ εἰς τὰς Πάτρας ἔγραψεν ὅτι ἐθεραπεύθη παντελῶς.

8ον θαῦμα. Κατὰ τὸ αὐτὸ ἔτος δεκαέτις κόρη καταγομένη ἐκ Χαλανδρίου ὀνομαζομένη Κωνσταντίνα Ντάβαρη, ὅταν μίαν ἡμέραν ἐβλασφήμησεν αὐτὴν ἡ μάμμη της, ἀμέσως προσεβλήθη ὑπὸ πονηροῦ πνεύματος καὶ ὕβριζε τὰ θεῖα καὶ διάφορα ἄλλα. Τότε ἡ μήτηρ της παραλαβοῦσα ἔφερεν αὐτὴν εἰς τὸν τάφον τοῦ Ἁγίου, πλὴν ὅμως τὸ πνεῦμα δὲν ἄφινε ταύτην νὰ προσκυνήσῃ. ἀλλ' ὕβριζε τὸν Ἅγιον μὴ θέλουσα νὰ χοισθῇ μὲ ἔλαιον ἐκ τῆς καντήλας οὔτε νὰ πίῃ, ἀλλ' ὅταν τῆς τὸ ἔδιδον τὸ ἔπτυε, λέγουσα ὅτι βρωμᾶ κλπ. Μεταβᾶσα κατόπιν τούτου εἰς τὴν πατρίδα της διὰ προσβειῶν τοῦ Ἁγίου ἐθεραπεύθη ἀφιερώσασα ἀργυρᾶν καντήλαν εἰς τὸν Ἅγιον καὶ δὶς τοῦ ἔτους μεταβαίνουσα εἰς προσκύνησιν τοῦ Ἁγίου καὶ χαίρουσα ἄκρας ὑγείας.

9ον θαῦμα. Κατὰ τὸ 1932 κόρη ἐκ Πειραιῶς ὀνομαζομένη Εὐαγγελία πάσχουσα ἐκ πονηροῦ πνεύματος προσελθοῦσα καὶ προσκυνήσασα τὸν Ἅγιον, ἐπιστρέφουσα εἰς τὸν Πειραιᾶ ἐθεραπεύθη τελείως.

10ον θαῦμα. Κατὰ τὸ 1932 κόρη ἐξ Ἀθηνῶν ὀνομαζομένη Μαρίνα Μελετοπούλου, πάσχουσα ἐκ μελαγχολίας σχεδὸν πάντοτε κλαίουσα, ἐλθοῦσα καὶ προσκυνήσασα τὸν Ἅγιον ἐθεραπεύθη ἀφιερώσασα καὶ χρυσῆν καντήλαν.

11ον θαῦμα. Κατὰ τὸ ἔτος 1931 ἦλθεν εἰς τὴν Μονὴν ὁ Γ. Χελιώτης ἐκ Πειραιῶς μετὰ τῆς συζύγου του ὅπως βαπτίσωσιν ἓν παιδάκι των τὸ ὁποῖον εἶχον τάξει εἰς τὸν Ἅγιον καθότι εἶχον ἀποκτήσει 2 παιδάκια καὶ τὰ δύο παράλυτα. Τὸ πρῶτον ἔζη, τὸ δεύτερον καίτοι κατέφυγον εἰς ὅλα τὰ μέσα τῆς ἰατρικῆς ἐπιστήμης ἀπέθανε. Τέλος ἀπέκτησαν καὶ τρίτον παιδάκι, τὸ ὁποῖον κρίμασιν οἷς οἶδεν ὁ Κύριος, ἐγεννήθη καὶ αὐτὸ παράλυτον. Τοῦτο ἀμφοτέρους τοὺς γονεῖς σφόδρα ἐλύπησεν. Ἐν τῇ ἀπελπισίᾳ των ἔλαβον ἔλαιον ἀπὸ τὴν καντήλαν τοῦ Ἁγίου

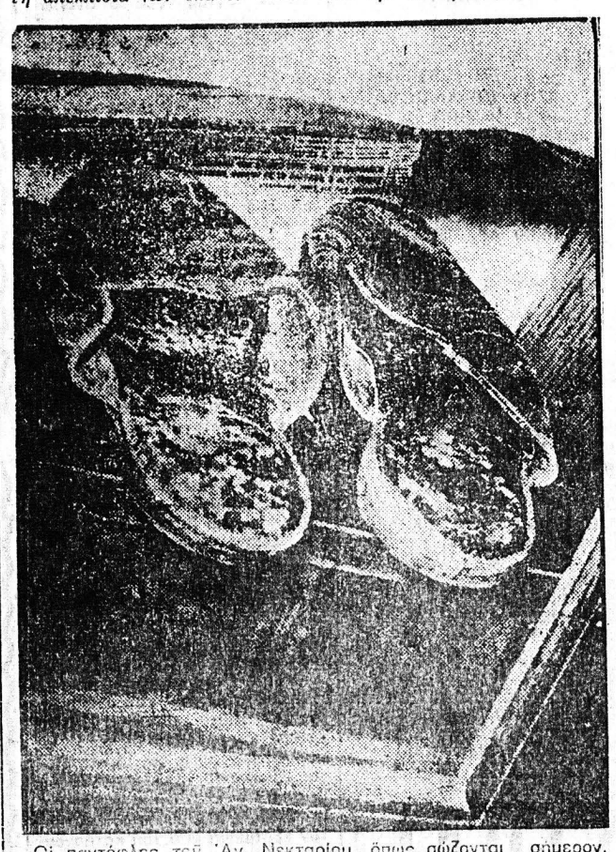

Οἱ παντόφλες τοῦ Ἁγ. Νεκταρίου, ὅπως σώζονται σήμερον. Πολλοὶ ἰάθησαν διὰ τῆς ἐπιθέσεως τῶν χειρῶν.

καὶ ἤλειψαν τὸ βρέφος, ἔταξαν δὲ νὰ βαπτίσωσι τὸ παιδίον εἰς τὴν Μονὴν τοῦ Ἁγίου καὶ νὰ τὸ ὀνομάσουν Νεκτάριον. Ὦ! τῶν θαυμάτων Σου Χριστέ, τὶς λαλήσει τὰς δυναστείας Σου; Μετὰ τὴν βάπτισιν τὸ βρέφος εὑρέθη ἀρτιμελὲς καὶ μέχρι σήμερον χαίρει ἄκρας ὑγείας.

12ον θαῦμα. Κατὰ τὸ ἔτος 1933 τριετὲς παιδίον εἰς τὰς Ἀθήνας ἐκ τοῦ λίκνου βρέφους ἔτι ἐσεληνιάζετο τουλάχιστον δε κάκις τῆς ἡμέρας σπαρασσόμενον. Ὅσον δὲ προέκοπτεν εἰς ἡλικίαν ἐπερίσσευεν ἡ ἀθλιότης του. Ἐν τῇ ἀπελπισίᾳ των οἱ γονεῖς του ἔλαβον ἔλαιον ἀπὸ τὴν καντήλαν τοῦ Ἁγίου καὶ ἤλειψαν τὸ τριετὲς παιδίον καὶ ἔλαβον τὴν εἰκόνα τοῦ Ἁγίου, τὴν ὁποίαν, ὅταν ἀντίκρυσε τὸ παιδίον ἐφώναξε «Παπούλη» καὶ ἐνηγκαλίσθη ταύτην. Ἔκτοτε χαίρει ἄκρας ὑγείας, πρὸς δόξαν τοῦ Ἁγίου καὶ χαρὰν τῶν γονέων του.

13ον θαῦμα. Πλοῖον ταξιδεῦον εὑρέθη ἐν τρικυμίᾳ μεγάλῃ κινδυνεῦον νὰ ναυαγήσῃ. Ὁ πλοίαρχος τυγχάνων εὐσεβὴς ἔφερε πάντοτε μεθ' ἑαυτοῦ ἔλαιον ἐκ τῆς καντήλας τοῦ Ἁγίου. Ἐν τῇ ἀπελπισίᾳ του ἐπικαλούμενος τὸ ὄνομα τοῦ Ἁγίου καὶ ρίπτων τὸ ἔλαιον εἰς τὴν θάλασσαν, εἶδε παραχρῆμα ταύτην γαληνιῶσαν, εἰς ἀνάμνησιν δὲ τοῦ θαύματος ἔταξεν ἓν ἀργυροῦν πλοῖον, τὸ ὁποῖον καὶ ἀφιέρωσεν εἰς τὸν τάφον τοῦ Ἁγίου.

14ον θαῦμα. Ἵππος τις βαδίζων ἡσύχως, αἴφνης ἀφηνιάσας, ἔπεσε χαμαὶ καὶ ἐσπάραττεν. Ὁ ἱππεὺς ἀμέσως ἐπεκαλέσθη τὸ ὄνομα τοῦ Ἁγίου καὶ πάραυτα ἠγέρθη ὁ ἵππος ὑγιής. Εἰς ἀνάμνησιν δὲ τοῦ θαύματος ἀφιέρωσεν εἰς τὸν τάφον τοῦ Ἁγίου ἕναν ἀργυροῦν ἵππον.

15ον θαῦμα. Εὐσεβὴς κόρη καταγομένη ἐκ Προύσσης καὶ διαβιοῦσα ἐν Θεσσαλονίκῃ εἰκοσαέτις τὴν ἡλικίαν, οὖσα ἐγγράμματος καὶ ὀνομαζομένη Χρυσῆ Θεοδωρίδου, ἠσχολεῖτο εἰς τὴν ἀνάγνωσιν τῶν Θείων Γραφῶν, καὶ προσηύχετο ἀδιαλείπτως.

Τὴν ἑορτὴν τῶν Θεοφανείων τοῦ 1934 μετέβη μὲ τοὺς γονεῖς της εἰς τὴν ἐκκλησίαν. Μετὰ τὴν τέλεσιν τοῦ Μ. Ἁγιασμοῦ ἐπιστρέφουσα οἴκαδε, κρίμασιν οἷς οἶδεν ὁ Κύριος κατελήφθη ὑπὸ μελαγχολίας καὶ ἤρχισε νὰ λέγῃ Ὤχ!! Ἀμάν!! Ἀμάν!! Μὴ δυναμένη πλέον ἔτεραν λέξιν νὰ ἀρθρώσῃ. Ἐντρομος γενομένη ἡ μήτηρ της ἐκ τῆς ἀπροόπτου ταύτης μεταβολῆς τῆς θυγατρὸς της, ἤρχισε μὲ τὰς ἁγίας εἰκόνας νὰ τὴν σταυρώνῃ, ἀλλ' αὕτη οὐδόλως ἤθελε νὰ προσκυνήσῃ ταύτας ἀλλ' ἔλεγε φωτιά!, οὐδὲ τὸ σταυρὸν της νὰ κάμῃ παρεδέχετο. Οἱ γονεῖς της βλέποντες τοιοῦτον φρικῶδες θέαμα ἀπηλπίσθησαν καὶ μὴ ἔχοντες ἄλλο τέκνον δὲν ἐγνώριζον τὶ νὰ τῆς κάμουν. Τὴν ἑπομένην πρωΐαν διὰ τῆς βίας τὴν μετέφεραν εἰς τὴν ἐκκλησίαν καὶ μετὰ μεγάλης δυσκολίας τὴν εἰσήγαγον εἰς αὐτὴν πλὴν αὕτη δὲν ἡσύχαζεν καὶ ἔλεγε χαμηλοφώνως ἄχ! ἀμάν!! ἀμάν!! Φωτιὰ πᾶμε νὰ φύγωμεν. Ὅταν ἦλθεν ἡ ὥρα νὰ τὴν κοινωνήσουν, ὦ τότε ἐφρικίασεν! Ἀδύνατον νὰ ἀνοίξῃ τὸ στόμα της ἔστρεφεν δεξιά, ἀριστερὰ τὴν κεφαλήν της διὰ νὰ μὴ ἐγγίσῃ ἡ ἁγία λαβὶς εἰς τὸ στόμα της. Τέλος μετὰ κόπου κατόρθωσαν νὰ τὴν κοινωνήσουν πλὴν ἠρνεῖτο νὰ ἀντίδωρον. Τέλος ὑπέφεραν τὰ πάνδεινα νὰ νὰ τὴν ἐπαναφέρουν εἰς τὴν οἰκίαν των. Ἐν τῇ ἀπελπισίᾳ των οἱ γονεῖς της βλέποντες τὴν ἀθλιότητα αὐτὴν καὶ νομίζοντες ὅτι ἡ κόρη των πάσχει ἀπὸ νευροπάθειαν, τὴν ἐνέκλεισαν εἰς ψυχιατρεῖον. Ἀλλὰ βλέποντες ὅτι ἀντὶ νὰ βελτιοῦται, ἐξηγριώνετο καὶ ἐχειροτέρευεν, ἀπεράσισαν νὰ τὴν μεταφέρουν εἰς Ἀθήνας ἀναζητοῦντες καλλιτέρους ἰατροὺς πρὸς θεραπείαν τῆς μονογενοῦς δυστυχισμένης θυγατρός των.

Μεταβάντες εἰς Ἀθήνας, κατὰ θείαν οἰκονομίαν ἐσχετίσθησαν μὲ εὐσεβεῖς τινας ἀνθρώπους, οἵτινες ἠννόησαν ὅτι ἡ κόρη ἔπασχεν ψυχικῶς καὶ εἶχεν ἀνάγκην τῆς θείας μᾶλλον θεραπείας. Ὅθεν λέγουν εἰς τὴν μητέρα σας «ἡ κόρη σας δὲν ἔχει νευροπάθειαν, ὡς νομίζετε, ἀλλὰ πάσχει ἀπὸ ἐπήρειαν ἀκαθάρτου πνεύματος καὶ ἔχει ἀνάγκην ἐξορκισμῶν, ἁγίου εὐχελαίου κλπ. Εἰς τὴν Αἴγιναν ὑπάρχει γυναικεία Μονή, ἔνθα κεῖται τὸ ἅγιον Σκῆνος τοῦ Ἁγίου Νεκταρίου τοῦ Πενταπόλεως, ὅστις τυγχάνει καὶ Ἱδρυτὴς τῆς Ἱ. Μονῆς καὶ θαυματουργεῖ καθ' ἑκάστην. Ἀποφασίσατε λοιπὸν νὰ τὴν μεταφέρετε ἐκεῖ, ἴσως σᾶς λυπηθῇ ὁ Ἅγιος καὶ τὴν θεραπεύσῃ». Πλήρεις πίστεως οἱ γονεῖς της τὴν παρέλαβον εἰς τὰς 29 Ἀπριλίου τοῦ αὐτοῦ ἔτους καὶ τὴν μετέφεραν εἰς Ἱ. Μονήν. Ἀλλ' ἡ πάσχουσα ἠρνεῖτο νὰ εἰσέλθῃ μετὰ μεγάλου δὲ κόπου τὴν εἰσήγαγον. Πλὴν ἐπ' οὐδενὶ λόγῳ ἤθελε νὰ πλησιάσῃ τὸν τάφον, ὥστε ὅ καὶ τῆς ἔθεσαν εἰς τὸ μέτωπον ἔλαιον ἐκ τῆς καντήλας τοῦ τάφου τοῦ Ἁγίου. Φρικτὸν θέαμα! Ὁ ἱερεὺς τῆς ἀνέγνωσε μετὰ κόπου τοὺς ἐξορκισμούς. Ὅλην τὴν νύκτα δὲν ἡσύχασεν. Τὴν πρωΐαν κατὰ τὴν θείαν λειτουργίαν μετὰ μεγάλου κόπου ἐξ μοναχαὶ τὴν εἰσήγαγον εἰς τὴν ἐκκλησίαν φωνάζουσαν καὶ πάλιν, ὤχ! ἀμάν!! ἀμάν!! φωτιά! καὶ ἀρνουμένη νὰ βαδίσῃ.

Ἀπηντήθησαν δὲ ὑπεράνθρωποι προσπάθειαι διὰ νὰ κοινωνήσῃ τῶν Ἀχράντων Μυστηρίων. Παρέμεινεν ἕνα μῆνα εἰς τὴν Μονὴν καὶ καθημερινῶς ὁ ἱερεὺς τῆς ἀνεγίνωσκεν ἐξορκισμούς. Πλὴν αὕτη ἠρνεῖτο νὰ κάμῃ τὸν σταυρόν της.

Ἀλλ' ὦ τῶν θαυμασίων Σου παντοδύναμε Κύριε! Τὴν 28ην Μαΐου ἑορτὴν τῆς Ἁγίας Τριάδος, καθ' πανηγυρίζει μεγαλοπρεπῶς ἡ Μονὴ καὶ ὁ φερώνυμος ἐν αὐτῇ τῆς Ἁγίας Τριάδος Ναός, ἠγέρθη ἡ κόρη ἥσυχος καὶ γαληνιαία καὶ μόνη της ἐκοινώνησε τῶν Ἀχράντων Μυστηρίων. Ἔκτοτε δὲ χαίρει ἄκρας ὑγείας. Δηλεῖτο δὲ ἡ κόρη ὅτι εἶδε τὸν Ἅγιον λειτουργοῦντα εἰς τὸν ὕπνον της καὶ τὴν ἐκάλεσε νὰ τὸν πλησιάσῃ καὶ τὴν ἐσταύρωσε μὲ τὴν ἁγίαν αὐτοῦ δεξιὰν καὶ τῆς εἶπεν ὅτι θὰ θεραπευθῇ.

Πρὸς δέ, ὅτι ὅταν ἐπλησίαζε τὰ Ἄχραντα Μυστήρια, ὁ Διάβολος τῆς ἔλεγεν, ὅτι εἶναι ἁμαρτωλὴ καὶ δὲν ἔπρεπε νὰ πλησιάσῃ ταῦτα, τὰς δὲ μοναχὰς τὰς ἔβλεπεν ὡς ἀραπίνας.

Παρέμεινε ἐν τῇ Ἁγίᾳ Μονῇ μέχρι τῆς 1ης Ἰουλίου, ὅτε ἀνεχώρησε χαίρουσα καὶ ἀγαλλομένη μεγάλως ἐπὶ τῇ θαυμαστῇ θεραπείᾳ της. Ταῦτα καὶ πλεῖστα ἄλλα θαυμάσια ἐνεργεῖ καθ' ἡμέραν τὸ ἅγιον καὶ ἱερὸν αὐτοῦ λείψανον.

ΣΥΝΕΧΙΖΕΤΑΙ

ΑΝΔΡ. Γ. ΣΚΑΝΑΒΗΣ
ΙΑΤΡΟΣ
ΕΙΔΙΚΟΣ ΚΑΡΔΙΟΛΟΓΟΣ
Εἰδικευθεὶς ἐπὶ τετραετίαν εἰς τὰς Ἰατρικὰς Σχολὰς CARDIFF καὶ MANCHESTER ΑΓΓΛΙΑΣ
Δέχεται καθημερινῶς 8—1 καὶ 5—8.30 πλὴν Σαββάτου ἀπογεύματος, Ἀράτου 17—19 (Πλατεῖα Ὄλγας)
ΤΗΛΕΦ. Ἰατρείου καὶ οἰκίας 220-520

ΝΕΟΝ ΟΔΟΝΤΙΑΤΡΕΙΟΝ
Ο ΟΔΟΝΤΙΑΤΡΟΣ
ΑΝΔΡΕΑΣ ΓΕΩΡΓ. ΠΑΠΑΔΗΜΗΤΡΙΟΥ
Ἀφιχθεὶς ἐξ Ἀμερικῆς, ἔπειτα ἀπὸ πολύμηνον ἐπιστημονικὴν παρακολούθησιν, ἐγκατεστάθη καὶ δέχεται ἐπὶ συνεντεύξει, γωνία
ΚΟΡΙΝΘΟΥ — ΠΑΤΡΕΩΣ 51, (1ος ὄροφος)
ΤΗΛΕΦ. 221-935
ΜΗΧΑΝΗΜΑΤΑ ΤΕΛΕΙΟΤΑΤΑ — ΑΚΤΙΝΟΓΡΑΦΙΑΙ

ΓΕΝΙΚΗ ΚΛΙΝΙΚΗ «ΕΥΑΓΓΕΛΙΣΜΟΣ»
ΜΟΝΑΔΑ ΤΕΧΝΗΤΟΥ ΝΕΦΡΟΥ & ΠΑΘΟΛΟΓΙΚΟ ΤΜΗΜΑ
Dr ΚΩΝΣΤΑΝΤΙΝΟΥ Π. ΤΡΙΓΚΑ
ΕΙΔΙΚΟΥ ΝΕΦΡΟΛΟΓΟΥ — ΠΑΘΟΛΟΓΟΥ
ΜΑΙΖΩΝΟΣ 3
ΤΗΛΕΦ. ΙΑΤΡΟΥ 270-917
ΑΣΘΕΝΩΝ 270-939
ΤΗΛ. ΚΕΝΤΡΟ ΚΛΙΝΙΚΗΣ: 222230—31—32—33

ΚΩΣΤΑΣ Η. ΚΥΡΙΟΠΟΥΛΟΣ
ΧΕΙΡΟΥΡΓΟΣ ΟΔΟΝΤΙΑΤΡΟΣ
Δέχεται καθ' ἑκάστην 9-1 & 5-9
Κανακάρη 159-161, τηλ. 220-514
καὶ οἰκίας 324-382

Dr ΓΕΡ. Σ. ΡΩΜΑΝΟΣ
ΜΑΙΕΥΤΗΡ ΧΕΙΡΟΥΡΓΟΣ ΓΥΝΑΙΚΟΛΟΓΟΣ
Δέχεται καθημερινῶς: 11.30 — 1 π.μ. καὶ 6—8 μ.μ.
ΙΑΤΡΕΙΟΝ: ΚΟΛΟΚΟΤΡΩΝΗ 29
Τηλ.: 223-455, τηλ. οἰκίας: 223-488 καὶ 274-726
Μαιευτικαὶ καὶ Γυναικολογικαὶ Παθήσεις — Ἀνδρικὴ καὶ Γυναικεία Στείρωσις — ΚΡΥΟΧΕΙΡΟΥΡΓΙΚΗ

ΔΗΜ. Α. ΣΑΜΟΥΡΗΣ
ΜΑΙΕΥΤΗΡ
ΧΕΙΡΟΥΡΓΟΣ ΓΥΝΑΙΚΟΛΟΓΟΣ
Μαιευτικαὶ — Γυναικολογικαὶ Παθήσεις — Στείρωσις
Δέχεται καθημερινῶς 9—1 π.μ. καὶ 5.30—8 μ.μ. καὶ Σάββατο 9—2 μ.μ.
ΙΑΤΡΕΙΟΝ ΑΡΑΤΟΥ 20 (3ος ὄροφος)
Τηλέφωνα: 223-071, 323-218 καὶ 325-135

ΝΕΑ ΑΚΤΙΝΟΛΟΓΙΚΑ ΕΡΓΑΣΤΗΡΙΑ
ΔΗΜ. ΒΑΣ. ΝΑΣΙΟΠΟΥΛΟΥ
ΙΑΤΡΟΥ
ΑΚΤΙΝΟΛΟΓΟΥ — ΡΑΔΙΟΛΟΓΟΥ
ΚΟΛΟΚΟΤΡΩΝΗ 16—18 — ΠΛΑΤΕΙΑ ΟΛΓΑΣ
Παραπλεύρως Α' Ἀστυνομικοῦ Τμήματος
Τηλ. 221-220. Τηλ. οἰκίας 321-065 ἢ 429-093
ΔΙΑΤΙΘΕΤΑΙ ΦΟΡΗΤΟΝ ΜΗΧΑΝΗΜΑ

ΚΩΝ. ΦΩΤ. ΠΑΝΙΤΣΑΣ
ΠΑΙΔΙΑΤΡΟΣ
ΜΑΙΖΩΝΟΣ ΚΑΙ ΜΙΑΟΥΛΗ 45
Δέχεται 8.30 — 12.30 καὶ 5.30 — 8.30 μ.μ.
ΤΗΛΕΦ. ΙΑΤΡΕΙΟΥ 327-954
καὶ τηλέφ. οἰκίας 322-988

Dr ΑΝΔΡΕΑΣ Δ. ΚΑΤΣΑΜΠΑΣ
ΔΕΡΜΑΤΟΛΟΓΟΣ — ΑΦΡΟΔΙΣΙΟΛΟΓΟΣ
ΕΠΙΜΕΛΗΤΗΣ ΠΑΝΕΠΙΣΤΗΜΙΟΥ ΑΘΗΝΩΝ
(Νοσοκομεῖον Α. Συγγροῦ)
REGISTRAR OF ST. JOHN'S HOSPITAL FOR DISEOSES OF THE SKIN, UNIVERSITY OF LONDON
Δέχεται εἰς τὴν Ἀθήνα Σκουφᾶ 35 καὶ Βουκουρεστίου τηλέφ. 3619-542, καθ' ἑκάστην 6—8.30 πλὴν Σαββάτου

ΧΑΡ. Γ. ΜΑΡΟΥΛΗΣ
ΜΑΙΕΥΤΗΡΑΣ - ΧΕΙΡΟΥΡΓΟΣ ΓΥΝΑΙΚΟΛΟΓΟΣ
Δέχεται καθημερινῶς 9 - 12 π.μ. καὶ 6 - 9 μ.μ.
Ἰατρεῖον πλατεῖα Γεωργίου 20, τηλ. 223-611 καὶ οἰκίας 322-838

ΔΗΜ. Ι. ΒΙΣΚΟΣ F.A.C.S.
ΥΦΗΓΗΤΗΣ
ΔΙΕΥΘΥΝΤΗΣ Β' ΧΕΙΡΟΥΡΓΙΚΗΣ ΚΛΙΝΙΚΗΣ
Γεν. Νοσοκομείου Πατρῶν
ΓΕΝΙΚΗ ΧΕΙΡΟΥΡΓΙΚΗ ΚΑΙ ΤΩΝ ΑΓΓΕΙΩΝ
ΔΕΧΕΤΑΙ 6-8 μ.μ., ΜΑΙΖΩΝΟΣ 69
ΤΗΛΕΦ. ΙΑΤΡΕΙΟΥ 221-231
ΤΗΛΕΦ. ΝΟΣΟΚΟΜΕΙΟΥ 222-812

ΚΗΔΕΙΑΙ

Τὴν ἀγαπημένην μας,

ΑΛΕΞΑΝΔΡΑΝ ΚΑΙΝΟΥΡΙΟΥ

ΤΟ ΓΕΝΟΣ Κ. ΞΥΓΚΑΚΗ—Τ. ΔΙΔΑΣΚΑΛΙΣΣΑΝ

θανοῦσαν χθὲς κηδεύομεν σήμερον Σάββατον καὶ ὥραν 10,30 π. μ. ἐκ τοῦ ἱεροῦ ναοῦ Ἁγίου Ἀνδρέου (παλαιοῦ).

Ἡ κόρη της: Λιλή. Αἱ ἀδελφαί: Τασία, Σοφία καὶ Λούλα Ξυγκάκη. Ὁ ἀνεψιός: Κώστας Ξυγκάκης. Οἱ λοιποὶ συγγενεῖς.

Γραφεῖον Ι. Τελετῶν ΛΑΜΠΡΟΥ ΜΑΡΑΤΟΥ (πρώην Κρητικοῦ), Κορίνθου 255, τηλέφ. 273—661 καὶ 273—527.

Τὸν λατρευτόν μας σύζυγον, πατέρα, ἀδελφόν, πάππον καὶ θεῖον

ΠΑΝΑΓΙΩΤΗΝ ΔΗΜ. ΧΡΙΣΤΟΔΟΥΛΟΠΟΥΛΟΝ

ΕΤΩΝ 80

θανόντα κηδεύομεν σήμερον Σάββατον καὶ ὥραν 11 π. μ. ἐκ τοῦ ἱεροῦ ναοῦ Ἁγίου Κωνσταντίνου Κριθαρακίων

Ἡ σύζυγος: Ἀγγελική. Τὰ τέκνα: Δημήτριος καὶ Ἀγγελική, Κωνσταντῖνος καὶ Κωνσταντίνα Χριστοδουλόπουλοι. Οἱ ἀδελφοί: Χριστόδουλος, Ἰωάννης καὶ Βασιλικὴ Χριστοδουλόπουλοι, Ἀνδρομάχη καὶ Ἀρίστος Σπηλιωτόπουλος, Βασίλειος, Γεώργιος καὶ Μαρία Παναγόπουλοι. Οἱ ἔγγονοι. Οἱ ἀνεψιοί. Οἱ λοιποὶ συγγενεῖς.

Ὥρα ἀναχωρήσεως 9.30 π. μ. ἐκ τῆς οἰκίας μας κειμένης Λασκάρεως 107.

Νέον Γραφεῖον Τελετῶν ΚΩΝΣΤ. ΤΣΑΝΤΑΡΛΙΩΤΗ, Καλαβρύτων 76 (Ἔναντι Ἐργατικῶν Κατοικιῶν Ψαροφαΐου) τηλ. 326-842, 326-205

ΑΡΧΙΕΡΑΤΙΚΟΝ ΜΝΗΜΟΣΥΝΟΝ

Τελοῦντες αὔριον Κυριακὴν καὶ ὥραν 9.30 π. μ. εἰς τὸν ἱερὸν ναὸν Ἀναλήψεως Ψαροφαΐου, 40νθήμερον μνημόσυνον ὑπὲρ ἀναπαύσεως τῆς ψυχῆς τοῦ λατρευτοῦ μας πατρός, ἀδελφοῦ, πάππου καὶ θείου

ΠΑΝΑΓΙΩΤΟΥ ΚΩΝΣΤ. ΑΘΑΝΑΣΟΠΟΥΛΟΥ ἢ ΣΕΡΕΤΗ

παρακαλοῦμεν πάντας τοὺς τιμῶντας τὴν μνήμην του ὅπως προσέλθουν καὶ ἑνώσουν μεθ' ἡμῶν τὰς πρὸς τὸν Ὕψιστον δεήσεις των.

Τὰ τέκνα: Κλεομένης καὶ Ἑλένη, Γιῶργος καὶ Διαμάντω, Γεράσιμος καὶ Μαρία, Θανάσης καὶ Φανή, Στάθης καὶ Ζωζώ, Ντίνος καὶ Κική Ἀθανασόπουλοι, Εὐγενία καὶ Ἄγγελος Βέγγος, Τούλα καὶ Ἄγγελος Παπαδόπουλος, Φωφὼ καὶ Ἀθανάσιος Μητρέλης, Ἀρχοντούλα καὶ Νικόλαος Κουνάδης. Οἱ ἀδελφοί. Οἱ ἔγγονοι Οἱ ἀνεψιοί. Οἱ λοιποὶ συγγενεῖς.

Γραφεῖον Τελετῶν ΚΩΝΣΤ. ΤΣΑΝΤΑΡΛΙΩΤΗ, Καλαβρύτων 76 τηλ. 326-842 καὶ 326-205 (ἔναντι Ἐργατικῶν Κατοικι

ΜΝΗΜΟΣΥΝΑ

Τελοῦντες αὔριον Κυριακὴν καὶ ὥραν 9.30 π. μ. εἰς τὸν ἱερὸν ναὸν Ἁγίου Παντελεήμονος Ἀχαρνῶν Ἀθηνῶν, τεσσαρακονθήμερον μνημόσυνον ὑπὲρ ἀναπαύσεως τῆς ψυχῆς τοῦ προσφιλοῦς μας συζύγου, ἀδελφοῦ καὶ θείου

ΝΙΚΟΛΑΟΥ ΧΡ. ΞΥΔΙΑ

ΚΑΛΛΙΤΕΧΝΟΥ

παρακαλοῦμεν πάντας τοὺς τιμῶντας τὴν μνήμην του ὅπως προσέλθουν καὶ ἑνώσουν μεθ' ἡμῶν τὰς πρὸς τὸν Ὕψιστον δεήσεις των.

Ἡ σύζυγος: Ἀσπασία. Οἱ ἀδελφοί: Ἰωάννης— Χρυσούλα, Διονύσιος—Φωφώ, Ἀνδρέας—Ἀγγελική Ξυδία, Φωφὼ καὶ Γεώργιος Πυλαρινός. Οἱ ἀνηψιοί. Οἱ λοιποὶ συγγενεῖς.

Τελοῦντες αὔριον Κυριακὴν καὶ ὥραν 10.30 π. μ. ἐν τῷ ἱερῷ ναῷ τῶν Ἀγγέλων (Α' Νεκροταφεῖον), 40νθήμερον μνημόσυνον ὑπὲρ ἀναπαύσεως τῆς ψυχῆς τῆς ἀγαπημένης μας συζύγου, μητρός, μάμμης καὶ θείας

ΧΡΙΣΤΙΝΑΣ ΧΑΡ. ΤΖΟΥΡΑ

ΣΥΝΤΑΞΙΟΥΧΟΥ ΙΚΑ—ΕΤΩΝ 70

παρακαλοῦμεν πάντας τοὺς τιμῶντας τὴν μνήμην της ὅπως προσέλθουν καὶ ἑνώσουν μεθ' ἡμῶν τὰς πρὸς τὸν Ὕψιστον δεήσεις των.

Ὁ σύζυγος: Χαράλαμπος Τζουρᾶς. Τὰ τέκνα: Νικόλαος καὶ Ἑλένη Τζουρᾶ. Αἱ ἐγγοναί: Χριστίνα καὶ Βασιλική. Οἱ ἀνεψιοί. Οἱ λοιποὶ συγγενεῖς.

Γραφεῖον Τελετῶν ΛΑΜΠΡΟΥ ΜΑΡΑΤΟΥ (πρώην Κρητικοῦ), Κορίνθου 255, τηλ. 273-661 καὶ 273-527

Τελοῦντες αὔριον Κυριακὴν καὶ ὥραν 9 π. μ. εἰς τὸν ἱερὸν ναὸν τῶν Ἀγγέλων (Α' Νεκροταφεῖον Πατρῶν), τεσσαρακονθήμερον μνημόσυνον, ὑπὲρ ἀναπαύσεως τῆς ψυχῆς τοῦ προσφιλοῦς μας, συζύγου, πατρός, ἀδελφοῦ καὶ θείου

ΗΛΙΑ ΓΕΩΡΓΙΟΥ ΜΠΟΥΡΑ

ΤΡΑΠΕΖΙΚΟΥ

παρακαλοῦμεν τοὺς τιμῶντας τὴν μνήμην του, ὅπως προσέλθουν καὶ ἑνώσουν μεθ' ἡμῶν τὰς πρὸς τὸν Ὕψιστον δεήσεις των.

Ἡ σύζυγος: Μαρία, τὸ γένος Παπασταθοπουλου. Τὰ τέκνα: Σπῦρος καὶ Σόφη. Ὁ πατήρ: Γεώργιος Μπούρας.

Συλλυπητήρια ἐν τῷ ἱερῷ ναῷ. Οἱ ἀδελφοί. Οἱ ἀνεψιοί. Οἱ λοιποὶ συγγενεῖς.

Νέον γραφεῖον τελετῶν ΚΩΝΣΤ. ΤΣΑΝΤΑΡΛΙΩΤΗ Καλαβρύτων 76 (Ἔναντι ἐργατικῶν κατοικιῶν Ψαροφαΐου) Τηλ. 326-842, 326-205

Τελοῦντες αὔριον Κυριακὴν καὶ ὥραν 9 π. μ. εἰς τὸν ἱερὸν ναὸν Ἁγίου Γερασίμου Πατρῶν, 40νθήμερον μνημόσυνον ὑπὲρ ἀναπαύσεως τῆς ψυχῆς τῆς ἀγαπημένης μας συζύγου, μητρός, θυγατρός, ἀδελφῆς, μάμμης καὶ θείας

ΒΑΣΙΛΙΚΗΣ ΠΑΝΑΓΙΩΤΟΠΟΥΛΟΥ

παρακαλοῦμεν πάντας τοὺς τιμῶντας τὴν μνήμην της ὅπως προσέλθουν καὶ ἑνώσουν μεθ' ἡμῶν τὰς πρὸς τὸν Ὕψιστον δεήσεις των.

Ὁ σύζυγος Κωνσταντῖνος. Τὰ τέκνα: Τάκης καὶ Τασία, Ἰωάννης καὶ Δήμητρα, Τάσος καὶ Ε