ΣΗΜΕΙΩΜΑΤΑΡΙΟ

ΝΟΣΤΑΛΓΙΚΗ καὶ δίχως ἀντιπόκριση μὲ τὴν πραγματικότητα ἔμεινε ἡ φράσις τοῦ λόρδου Βύρωνος ποὺ ὅταν κατέθηκε γιὰ νὰ βοηθήσει στὸν ἀγῶνα τῶν Ἑλλήνων στὴν ἑλληνικὴ ἐπανάσταση τοῦ 1821 καὶ περιπλανᾶτο στὰ ὡραῖα δάση τῆς ἐποχῆς ἐκείνης, ἔλεγε: «Ὑπάρχει εὐχαρίστησις στὰ παρθένα δάση. Δὲν ἀγαπῶ τὸν ἄνθρωπο λιγότερο. Ἀλλὰ ἀγαπῶ πολὺ τὰ δάση καὶ τὴν φύσιν». Σήμερα ὁ δασικὸς πλοῦτος τῆς χώρας ἔχει μειωθεῖ κατὰ πολὺ καὶ μειώνεται ἀκόμη περισσότερο μὲ τὶς συνεχεῖς πυρκαϊές. Ὅμως δὲν εἶναι, σχετικὰ μὲ τὸ παρελθόν, λίγες οἱ προσπάθειες ποὺ καταβάλλονται γιὰ τὴν ἀνάπτυξη τῆς δασοπονίας. Ὑπολογίζεται ὅτι τὸ κράτος διαθέτει κάθε χρόνο ἐπενδύσεις 600.000.000 μὲ 700.000.000 δραχμές. Ὑπολογίζεται ὅτι μέχρι καὶ τὸ 1967 ἔχουν διατεθεῖ συνολικὰ πιστώσεις 5.650.000.000 δραχμῶν ποὺ χρησιμοποιήθηκαν γιὰ τὴν ἐπτέλεση δασοτεχνικῶν ἔργων, στὴν διευθέτηση χειμάρρων, τὴν ἀναδάσωση γιὰ φυτώρια γιὰ τὴν δασικὴ ὁδοποιΐα, γιὰ τὴν ἵδρυση ἐθνικῶν δουμῶν, βελτίωση δασοκτόνων καὶ ἄλλα. Καὶ ὅλα αὐτὰ καταβάλλονται γιατὶ τὸ δάσος θεωρεῖται βασικὸς καὶ εὐσιαστικὸς παράγοντας στὴν ζωὴ τοῦ ἀνθρώπου. Καὶ εἶναι, μεταξὺ ἄλλων, ἡ «τράπεζα τοῦ ἐδάφους». Μὲ τὴν ἀποβολὴ τῶν φύλλων τῶν δένδρων, τῶν καρπῶν, τῶν μικροκλαδιῶν, τῶν ξηροφλοιῶν καὶ ἄλλων ὑλῶν ἀπὸ τὰ δέντρα καὶ μὲ τὴν ἀποσύνθεσή τους χάρη στοὺς μικροοργανισμούς, δημιουργεῖται σιγὰ—σιγὰ ἔδαφος σταθερὸ καὶ γόνιμο. Τοῦτο δμως μπορεῖ νὰ πραγματοποιηθεῖ μόνο ἀπὸ τὸ δάσος σὲ ἐκτάσεις ἀποδασωμένες καὶ γυμνές, ποὺ δυστυχῶς, καλύπτουν τὰ δύο τρίτα τῆς ἐπιφανείας τοῦ ἐδάφους στὴν Ἑλλάδα.

⁂

ΔΕΝ ὑπάρχει ἴσως ἄλλη χώρα στὸν κόσμο ποὺ νὰ ἔχει νὰ παρουσιάσει τέτοιον ἀποκαταστασμὸ τῆς πανίδας τῆς κατὰ τὶς τελευταῖες δεκαετίες, ὅπως ἡ Ἑλλάδα. Πλήθος ἀπὸ ἄγρια ζῶα ὀμόρφαιναν ἀπὸ παρελθὸν τὴν ἑλληνικὴ ὑπαιθρο καὶ τῆς ἔδιναν τὸ ὡραῖο ἐκείνο περιβάλλον, ἐνῶ τώρα δὲν ὑπάρχουν ἢ καὶ ὅ,τι εἶδος ὑπάρχει εἶναι ἁπλῶς γιὰ δεῖγμα καὶ ὄχι σὰν φυσικὸ πλαίσιο τῆς ὑπαίθρου. Ἀλλὰ ἡ ἄγρια πανίδα ποὺ τόσο ἔχει κακοποιηθεῖ καὶ τόσο ἀποδεκατισθεῖ ἄρχισε τώρα νὰ προστατεύεται καὶ ἴσως νὰ ἀναπτύσσεται μὲ τὰ ἀποθέματα θηραμάτων ποὺ ἔχουν ἱδρυθεῖ σὲ μερικὲς περιοχὲς μὲ τὰ καταφύγια θηραμάτων καὶ μὲ τὶς ἐλεγχόμενες κυνηγετικὲς περιοχές. Τὸ ὑπουργεῖο γεωργίας ἀναφέρει σὲ μιὰ πρόσφατη ἀνακοίνωση τοῦ ὅτι ἔχουν ἱδρυθεῖ μέχρι σήμερα 30 ἐκτροφεῖα θηραμάτων σὲ διάφορες ἐκτάσεις ποὺ καλύπτουν συνολικὰ 180.000 στρέμματα — καταφύγια θηραμάτων σὲ συνολικὴ ἔκταση 5.600.000 στρεμμάτων. Ταυτόχρονα ἔχουν θεσπισθεῖ τρεῖς ἐλεγχόμενες κυνηγετικὲς περιοχὲς μία στὴν περιοχὴ τοῦ Κόζιακα, ἀπὸ τὰ Τρίκαλα, μὲ συνολικὴ ἔκταση 620.000 στρεμμάτων, δεύτερη στὸν Κίσσαβο τοῦ νομοῦ Λαρίσης σὲ 350.000 στρέμματα καὶ ἄλλη στὸν νομὸ Σάμου. Τώρα ποὺ ἀποσχολεῖ ἡ κυνηγετικὴ περίοδος, γίνεται ἀκόμη περισσότερο αἰσθητὴ ἡ ἀνάγκη γιὰ νὰ ἱδρυθεῖ μιὰ σειρὰ ἀπὸ περιοχὲς σ' ὅλη τὴν χώρα ὅπου τὸ κυνήγι θὰ εἶναι ἐλεγχόμενο ὅπου ἂν εἶναι δυνατὸν σὲ κάθε βῆμα ποὺ ὁ κυνηγὸς θὰ μπορεῖ νὰ ἐλεγθεῖ τόσο γιὰ τὸν ἀριθμὸ τῶν θηραμάτων του ὅσο καὶ γιὰ τὸ εἶδος τους. Ἡ ρύθμιση αὐτὴ γιὰ τὸ κυνήγι θεωρεῖται ἀπαραίτητη γιατὶ ἔχει μεγάλη σημασία γιὰ τὴν οἰκονομία τῆς χώρας καὶ γιὰ τὴν ψυχαγωγία τῶν κατοίκων της. Γιὰ νὰ γίνουν ὅλα αὐτὰ χρειάζονται πολλὲς προσπάθειες καὶ ἀπὸ μέρους τῶν ἀρχῶν καὶ ἀπὸ τοὺς πολίτες καὶ ἰδιαίτερα τοὺς κυνηγούς. Φαίνεται ὅμως ὅτι κατὰ τὰ τελευταῖα χρόνια ἡ καλὴ θέληση καὶ ἡ συνείδηση τῶν κυνηγῶν ἔχουν βελτιωθεῖ πολὺ καὶ ὑπάρχουν βάσιμοι λόγοι νὰ πιστεύουμε ὅτι τελικὰ καὶ θὰ δημιουργηθοῦν ἀξιόλογες περιοχὲς ἐλεγχόμενης θήρας καὶ ἡ ἑλληνικὴ ὕπαιθρος θὰ διαφοροποιηθεῖ σημαντικά.

⁂

ΠΡΕΠΕΙ νὰ ἐφήγουμε τοὺς ἀσθενεῖς ποὺ εἶναι κατεδικασμένοι ἀπὸ τὴν ἀσθένειά τους καὶ δὲν ἔχουν πιὰ καμμιὰ σωτηρία νὰ πεθαίνουν; Τὸ ἐρώτημα αὐτὸ ἔχει τεθεῖ σὲ μιὰ μεγάλη ἔρευνα τῆς κοινῆς γνώμης στὴν Γερμανία. Οἱ ἀπαντήσεις ποὺ ἔχουν δοθεῖ εἶναι πολὺ ἐνδιαφέρουσες. Τρεῖς σὲ κάθε τέσσερες ποὺ ἔχουν ἐρωτηθεῖ δὲν θέλουν νὰ καταβάλουν οἱ γιατροὶ κάθε προσπάθεια γιὰ νὰ σώσουν τοὺς ἀσθενεῖς ποὺ δὲν ἔχουν καμμιὰ ἐλπίδα σωτηρίας. Ἐπίσης τὰ τρία τέταρτα τῶν ὅσων ἀπάντησαν στὴν ἔρευνα προτιμοῦν νὰ κόβουν οἱ γιατροὶ τὴν χορήγηση τοῦ ὀξυγόνου σὲ ἀσθενεῖς ποὺ δὲν ὑπάρχει καμμιὰ ἐλπίδα νὰ ἐνισχύσουν τὶς αἰσθήσεις τους. Καμμιὰ ὅμως καὶ κανένας τομέας τοῦ πληθυσμοῦ δὲν θέλει κοντὰ πλειονότητα θέβαια, τὴν τελευταία παράταση τῆς ζωῆς. Τὸ 70% ἀντιτίθεται στὴν παράταση τῆς ζωῆς μὲ κάθε μέσο. Τὸ 14% ἐπιθυμεῖ τὴν παράταση καὶ τὸ 9% εἶναι δίχως γνώμη. Τέλος τὸ 55% προτιμᾶ τὴν εὐθανασία, τὸ 29% ἀντιτίθεται καὶ τὸ 16% εἶναι ἀναποφάσιστοι.

Ο ΣΥΜΠΟΛΙΤΗΣ

ΗΜΕΡΟΝΥΚΤΙΑ

ΚΥΡΙΑΚΗ

11

ΣΕΠΤΕΜΒΡΙΟΥ

Παρῆλθον 254 ἡμέραι

Ὑπολείπονται 111

Σελήνη 28 ἡμερῶν

Ἀνατολὴ 7.03΄

Δύσις 7.40΄

Θερινὸν Ὥρας, Εὐφροσύνου

Η ΗΜΕΡΑ ΤΩΝ ΠΑΤΡΩΝ

— ο —

Ἰδιοκτήτης

ΑΝΝΑ ΧΡ. ΡΙΖΟΠΟΥΛΟΥ

Βησσαρίωνος 4, Ἀθῆναι

— ο —

Ἐκδότης—Διευθυντής

ΧΡΙΣΤΟΣ Α. ΡΙΖΟΠΟΥΛΟΣ

Τσαμαδοῦ 47

— ο —

Ἀρχισυντάκτης

ΝΙΚΟΣ ΠΟΛΙΤΗΣ

Φιλοποίμενος 18

— ο —

Προϊστάμενος Γραφείων—Τυπογραφείων

ΧΡΙΣΤΟΣ ΑΘΑΝΑΣΙΟΥ

Φιλικῶν 2

Χρονικὸν

11η ΣΕΠΤΕΜΒΡΙΟΥ

1943. Ὁ ἰτολικὸς πολεμικὸς στόλος παραδίδεται εἰς τοὺς συμμάχους. Τὴν αὐτὴν ἡμέραν οἱ Γερμανοὶ καταλαμβάνουν τὴν Ρόδον.

Ο ΑΓΙΟΣ ΤΗΣ ΗΜΕΡΑΣ

Η ΜΝΗΜΗ ΤΗΣ ΑΓΙΑΣ ΘΕΟΔΩΡΑΣ

Ἤκμασε κατὰ τὸ δεύτερον ἡμισυ τοῦ 5ου μ.Χ. αἰῶνος εἰς Ἀλεξάνδρειαν ἐπὶ τοῦ βασιλέως Ζήνωνος. Τὸ ἀπαράμιλλον κάλλος της τῆς ἐπεσώρευσεν τόσα δεινά, ὥστε ἠναγκάσθη νὰ καταφύγῃ εἰς μονάστηριον.

—Αὐτὴ εἶναι δική μου ἐφεύρεσις γιὰ τὴν αὔξηση τῆς ἀπασχολήσεως!

ΤΟ ΣΤΑΥΡΟΛΕΞΟ

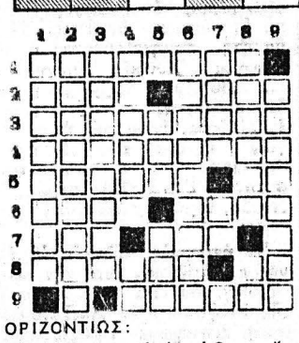

ΟΡΙΖΟΝΤΙΩΣ:

1. Ἕνας πολὺ ἐπικίνδυνος ἄνθρωπος, ἰδίως ἐν καιρῷ πολέμου (ξεν.).
2. Μυθολ. φίλος καὶ σύντροφος τοῦ Ἡρακλέους — Ἀχρηστεύθηκα μονάς βάρους.
3. Ἀντεστρατεύθη τὸν ἐθνικόν μας Ἀγῶνα.
4. Ἐρευνῶν ἢ μελετῶν ἐξαγόμενα.
5. Σημαίνει καὶ ὑπεφερτά — Τὸ ἀραβικὸν ἄθροον.
6. Ἀρχαία ἑταίρα τῶν Ἀθηνῶν, συζευχθεῖσα τὸν Πτολεμαῖον Α΄ — Γεωγραφικὸς ὅρος (δημ.).
7. Ὡς πρῶτον συνθετικὸν προσδίδει τὴν ἔννοιαν τοῦ ὁμοίου — Κοντὰ εἰς τὸ ποτὸν γίνεται οἰνοπνευματώδες.
8. Βεβαιῶ κάτι ἐνόρκως (ἀ χ) —Συναιροῦνται εἰς ΟΥ.
9. Ὑποδηθεῖ τὴν πέψιν.

ΚΑΘΕΤΩΣ:

1. Μιὰ δημοτικὴ διὰ τὴν συγγνώμην λέξις.
2. Τὸ παρουσιάζουν οἱ εὔρρωστοι προϋπολογισμοί.
3. Ἐπαγγελματικὴ στέγη.
4. Ἀντιστρ. πρόχειρο σχεδίασμα — Ἕνα τετράποδο ἀρχ.
5. Ἂν ἐπαληθῇ, ἀποβίδει ἕνα φορέα μικροβίων (ἀντιστρ.) — Ὡς πρῶτον συνθετικὸν δηλοῖ ἀτέλειαν.
6. Μιὰ πλούσια περιοχὴ τῆς Γαλλίας.
7. Νωθρά, εἰς τὴν καθαρ. — Δόφθογγος.
8. Ἡ ὑφαντικὴ κερκίς, εἰς τὴν δημοτ. (γεν.) — Βραχέα φωνήεντα.
9. Μονοσκελὴς κλίμαξ μὲ πασσαλίσκους ὡς βαθμίδες (γεν.).

Η ΛΥΣΙΣ εἰς τὴν 7ην σελίδα

ΕΡΩΤΗΣΕΙΣ

1. Ποιὸς ἔγραψε τὸν «Βέρθερο»;
2. Πῶς ἀπεκαλεῖτο ὁ Βισμαρκ;
3. Ποῦ εὑρίσκονται οἱ Σύρακοῦσαι;

ΑΠΑΝΤΗΣΕΙΣ εἰς τὴν 7ην σελ

ΠΡΟΒΛΗΜΑ

Ἡ ἡλικία πατρὸς εἶναι μεγαλυτέρα τῆς ἡλικίας τοῦ υἱοῦ του κατὰ 42 ἔτη. Πρὸ τριετίας ὁ πατὴρ εἶχε τὴν διπλασίαν ἡλικίαν τοῦ υἱοῦ του. Ποία ἡ σημερινὴ ἡλικία ἑκάστου;

Η ΛΥΣΙΣ εἰς τὴν 7ην σελίδα

Φιλοσοφία

Τὸ χαρακτηριστικὸ τῶν δυνατῶν λαῶν εἶναι ἡ ἀχαριστία στοὺς μεγάλους ἄνδρες τῆς πατρίδος τους.

ΠΛΟΥΤΑΡΧΟΣ

Χιοῦμορ

Στὸ μάθημα τῆς ἰχνογραφίας. Ὁ καθηγητὴς προτείνει στὶς μαθήτριες νὰ σχεδιάσουν τὶ φιλοδοξοῦν γιὰ τὸ μέλλον τους, ὅταν μεγαλώσουν.

—Πῆτε το μὲ σκίτσο! λέγει.

Μιὰ μαθήτρια σχεδιάζει ἕνα ἀεροπλάνο, ἄλλη μιὰ πολυκατοικία, μιὰ τρίτη τὸ δικαστικὸ μέγαρο, μιὰ τέταρτη σχεδιάζει μιὰ Τράπεζα. Εἶναι φανερὸ τὶ ὀνειρεύονται νὰ γίνουν...

Μιὰ μαθήτρια δὲν σχεδιάζει τιποτε... Σκέφτεται.. Εἶναι, φαίνεται σὲ ἀμηχανία.

—Ἐσεῖς, δεσποινίς, ρωτάει ὁ καθηγητὴς, δὲν ἔχετε καμμιὰ συγκεκριμένη φιλοδοξία, τί θὰ γίνεται ἂν μεγαλώσετε;

—Καὶ βέβαια ἔχω. Ἀλλά, πῶς νὰ τὸ σχεδιάσω... Διστάζω... Ἐὰν ἤθελα, θέλω νά... παντρευτῶ!

ΕΞΟΧΙΚΟ ΚΕΝΤΡΟ
«ΤΑ ΠΛΑΤΑΝΙΑ»
(Ο ΣΑΚΗΣ)
Στὸ ἀνανεωμένο καταστημά μας σᾶς περιμένουμε γιὰ ΦΡΕΣΚΟ ΨΑΡΙ καὶ ΜΠΡΙΖΟΛΕΣ στὰ κάρβουνα
ΚΑΚΑΒΙΑ κάθε μέρα
«ΠΛΑΤΑΝΙΑ»
(Ο ΣΑΚΗΣ)
ΔΙΟΝΥΣΙΟΣ ΓΚΑΔΟΛΟΣ
παραλία Ψαθοπύργου
Τηλ. 931.402

Ὁ Στίχος

ΜΠΕΡΔΕΥΤΗΚΑΝ ΟΙ ΔΡΟΜΟΙ

Στῆς ἄγνειας χαμόγελο
ντυθήκανε τὰ περιστέρια
καὶ στῶν ἀνέμων τὶς πυξίδες
ἀφήσανε τὸ πέταγμά τους.
Φῶτα πολλά...
Μέσ' τῶν ἰριδισμῶν τὶς δισθλάσεις
μπερδέψανε τοὺς δρόμους
μεναχικὴ χορεύοντας πορεία
Στὴ δίνη τῶν τυφώνων..
...τ' ἄσπρα φτερὰ παλέψανε σκληρά
ὡς ποὺ ὁ στόχος νὰ βρεθῆ
Ὁ χρόνος ἀσωτεύθηκε στὸ πέταγμα
Λευκὸ ἕνα σύγνεφο
γιὰ μυγδαλιᾶς κλωνάρι κυνηγοῦντας
κι' ὅταν στὴ γῆ καὶ πάλι κατεβήκανε,
εἶχαν παγώσει τὰ νερά,
κι' οἱ δρόμοι πιὰ κλειστεῖ.

ΑΛΕΞΑΝΔΡΑ ΠΑΡΑΦΕΝΤΙΔΟΥ

ΙΑΤΡΟΙ-ΚΛΙΝΙΚΑΙ

ΣΟΦΙΑ ΗΛ. ΓΕΩΡΓΙΟΥ
Ἰατρὸς μικροβιολόγος
Δέχεται Ἀγίου Νικολάου 58 τηλ. 221 - 383.

ΚΩΣΤΑΣ Η. ΚΥΡΙΟΠΟΥΛΟΣ
Χειρουργὸς Ὀδοντίατρος
Δέχεται καθημερινῶς 9—1 π.μ. καὶ 5—9 μ.μ. ἐπὶ τῆς ὁδοῦ Κανάκαρη 159—161, τηλ. 220-514.

ΑΘ. ΠΑΠΑΔΗΜΗΤΡΙΟΥ
Νευρολόγος — Ψυχίατρος
Πατρέως — Μαιζῶνος 100, τηλ 272-058.

ΔΗΜ. ΧΡΙΣΤΟΠΟΥΛΟΣ
Ὀδοντίατρος
Δέχεται Κορίνθου καὶ Φιλοποίμενος 39-41, τηλ. 274-106, Πάτραι.

ΑΛΕΚΟΣ ΜΑΡΑΣΛΗΣ
Μαιευτὴρ Χειρουργὸς
Δέχεται εἰς τὴν κλινικήν του Μαιζῶνος 3, τηλ. 275-141 καὶ 277-690.

ΔΗΜΗΤΡ. Γ. ΠΑΠΑΛΑΜΠΡΟΥ
ΠΑΙΔΙΑΤΡΟΣ
Κορίνθου — Παντανάσσης 48, τηλ. 222-091. Δέχεται 11.30—1 καὶ 5.30—8.30. Πλὴν ἀπογεύματος Σαββάτου.

ΚΩΝ. ΟΙΚΟΝΟΜΟΠΟΥΛΟΣ
ΟΦΘΑΛΜΙΑΤΡΟΣ
Δέχεται καθ' ἑκάστην ἐπὶ τῆς ὁδοῦ Κανάρη 5, τηλ. 323—747 ἐκτὸς ἀπογεύματος Τετάρτης καὶ Σαββάτου.

ΝΙΚ. Β. ΡΑΠΤΗΣ
Παιδίατρος
Δέχεται καθ' ἑκάστην εἰς τὸ ἰατρεῖον του, Μαιζῶνος 69 (Πλ. Ὀλυγας) ἀπὸ 10—1.30΄ μ.μ. καὶ 5—8 μ.μ., τηλ: 276—661.

ΙΩΑΝ. ΣΤΡΑΤΟΥΛΙΑΣ
Μαιευτὴρ — Χειρουργὸς
Δέχεται εἰς τὴν κλινικὴ του ἐπὶ τῶν ὁδῶν Μαιζῶνος — Βαλτετσίου 1 (πλησίον Ἀρσακείου) τηλ. 275 - 102.

ΧΡΙΣΤΟΣ ΑΘ. ΚΕΚΚΑΣ
Εἰδικὸς Παθολόγος
Δέχεται εἰς τὸ Ἰατρεῖον του, Ἀγίου Νικολάου 44, α΄ ὄροφος τηλ. 277-422 καὶ οἰκίας 279-139

ΙΦ. ΝΙΚΟΛΑΪΔΟΥ — ΚΕΚΚΑ
Ἰατρὸς — Μικροβιολόγος
Κορίνθου 275 καὶ Ἑρμοῦ τηλ 276-101, τηλ. οἰκίας 279-139.

ΝΙΚΟΛΑΟΣ ΚΑΦΕΖΑΣ
Ἰατρὸς — Ἀκτινολόγος
Δέχεται εἰς τὸ Ἰατρεῖον του Κορίνθου 251-253, τηλ. 277.603

ΓΕΩΡΓΙΟΣ ΣΚΟΥΡΑΣ
Ἰατρὸς
Ἐγκατασταθεὶς ἐν Πάτραις δέχεται καθ' ἑκάστην εἰς τὸ Ἰατρεῖον του Στ. Βουλγάρεως 1 (ἄνωθεν φαρμακείου, πλατεῖα Βούδ) τηλ. 321-294 καὶ οἰκίας 322-666.

ΚΩΣΤΑΣ Η. ΚΥΡΙΟΠΟΥΛΟΣ
Χειρουργὸς Ὀδοντίατρος
Δέχεται εἰς τὸ Ἰατρεῖον του Κανακάρη 159—161, 2ος ὄροφος, τηλ. 220-514 ἀπὸ 8—1 καὶ 5—9 μ.μ. καθημερινῶς.

ΑΝΤΩΝΙΟΣ ΟΔ. ΠΑΤΟΥΧΑΣ
Γυναικολόγος-Μαιευτὴρ-Χειρουργὸς
Εἰδικευθεὶς ἐπὶ 5ετίαν εἰς Ἀγγλίαν. Μαιζῶνος 38-40, τηλ. 220 595. Ὧραι ἰατρείου 5.30—8.30 μ.μ. ἐκτὸς Σαββάτου. Τὸ πρωὶ μὲ ραντεβοῦ.

ΑΠ. Σ. ΑΠΟΣΤΟΛΟΠΟΥΛΟΣ
Ἰατρὸς
Ἀκτινολόγος — ραδιολόγος
Πλατεῖα Γεωργίου 27 (ἄνω μέρος), τηλ. 272—880 καὶ οἰκίας 274—818, Πάτραι.

Α. ΔΑΣΚΑΛΟΘΑΝΑΣΗΣ
Μαιευτὴρ — Χειρουργὸς
Δέχεται στὴν κλινικήν του Καραϊσκάκη 132 τηλέφωνα: 277—266 275-201, 275-202, ὧραι Ἰατρείου 6—8.30 μ.μ. πλὴν Σαββάτου καὶ πρωϊνὲς ὧρες ἐπὶ συνεντεύξει (ραντεβοῦ).

Dr ΙΩΑΝ. ΠΑΝΑΓΟΠΟΥΛΟΣ
Χειρουργὸς — Μαιευτὴρ
Γυναικολόγος διδάκτωρ Πανεπιστημίου MONTPELLIER Γαλλίας, εἰδικευθεὶς εἰς Πανεπιστημιακὴν κλινικὴν Γενεύης Ἐλβετίας ἐπὶ πενταετίαν ὡς ASSISTANT δέχεται εἰς τὸ Ἰατρεῖον του καθ' ἑκάστην 10—1 π.μ. καὶ 5—8 μ.μ. καὶ ἐπὶ συνεντεύξει, ἐπὶ τῆς ὁδοῦ Ἀράτου 14 6΄, τηλ. 273-263 καὶ τηλ. οἰκίας 270-152.

ΧΑΡΙΛΑΟΣ Μ. ΤΖΑΒΑΛΑΣ
Χειρουργὸς Ὀφθαλμίατρος
Δέχεται εἰς τὴν κλινικήν του γωνία Ἀγίου Νικολάου — Ρήγα Φεραίου, τηλ. 273 - 632.

ΣΤΑΥΡΟΣ ΓΟΒΔΕΛΑΣ
Ἰατρὸς
ΑΔΑΜΑΝΤΙΑ ΓΟΒΔΕΛΑ
Ὀδοντίατρος
δέχονται εἰς τὰ Ἰατρεῖα των ὁδὸς Παπαφλέσσα 21, τηλ. 320-475 καὶ 320-345

ΒΑΣΙΛΕΙΟΣ ΠΕΛΕΚΟΥΔΑΣ
ΙΑΤΡΟΣ
Δέχεται καθημερινῶς 5—8.30 μ.μ. ἐκτὸς Τετάρτης — Σαββάτου εἰς τὸ Ἰατρεῖον του, Μαιζῶνος 94 πλατεῖα Γεωργίου. Τηλ. 272-044.

ΚΩΝ. ΣΤ. ΣΠΗΛΙΟΠΟΥΛΟΣ
ΧΕΙΡΟΥΡΓΟΣ ΟΦΘΑΛΜΙΑΤΡΟΣ
Δέχεται εἰς τὸ Ἰατρεῖον του Βότση 42, Α΄ ὄροφος καθ' ἑκάστην 9—1 καὶ 5—8 ἐκτὸς ἀπογεύματος Σαββάτου καὶ ἐπὶ συνεντεύξει, τηλ. Ἰατρείου 277-800 οἰκίας 279-476.

Dr ΣΠΥΡΟΣ Β. ΣΥΡΙΜΠΕΗΣ
Καρδιολόγος
Διευθυντὴς Γενικοῦ Νοσοκομείου Πατρῶν. Δέχεται ἐπὶ συνεντεύξει, Κολοκοτρώνη 34, τηλ. 222-323 καὶ 325-547.

ΚΙΤΣΑΡΑΣ ΣΠΥΡΙΔΩΝ
Πνευμονολόγος - Φυματιολόγος
Δέχεται καθ' ἑκάστην 7.30—9.30 π.μ. καὶ 5—7 μ.μ. καὶ Σάββατον 7.30—9.30 π.μ. καὶ 1—3 μ.μ. Ἰατρεῖον — οἰκία πλατεῖα Ὑψηλῶν Ἀλωνίων ἀρ. 19, τηλ 321—549 καὶ 321—065.

ΣΑΚΗΣ ΚΟΥΚΟΥΛΑΚΗΣ
ΙΑΤΡΟΣ
M.B., B.CH. & D.S. (KASR - EL - AINI)
Παθολογικὰ - Χειρουργικὰ
Δέχεται στὸ Ἰατρεῖον του Νόρμαν 50, ὧραι 5—8 μ.μ., τηλ. 425-950.

Dr ΙΩΑΝΝΗΣ ΦΛΟΓΕΡΑΣ
Ἰατρὸς Ὠτορινολαρυγγολόγος, διδάκτωρ τοῦ Πανεπιστημίου Ἀθηνῶν, δέχεται καθημερινῶς τὴν κλινικήν του Καραϊσκάκη 132 Πολυκλινικὴ «ΙΠΠΟΚΡΑΤΗΣ», 3ος ὄροφος, τηλέφωνον Ἰατρεῖου 273-688, τηλέφωνα ἀσθενῶν 275 201 καὶ 275-202.

ΧΡ. Κ. ΖΑΦΕΙΡΟΠΟΥΛΟΣ
Ἰατρὸς Μικροβιολόγος
Διδάκτωρ Ἰατρικῆς Σχολῆς Πανεπιστημίου Ἀθηνῶν
Δέχεται 7—1.30 π.μ. καὶ 5—8.30 μ.μ. καθημερινῶς, πλὴν ἀπογεύματος Σαββάτου, Ἑρμοῦ — Κορίνθου 230, τηλ. 222-589 καὶ οἰκίας 324-509.

ΓΕΩΡΓΙΟΣ Α. ΚΑΤΗΣ
ΙΑΤΡΟΣ - ΕΙΔΙΚΟΣ ΠΑΘΟΛΟΓΟΣ
Τέως ἰατρὸς πανεπιστημιακῆς παθολογικῆς κλινικῆς Ἱπποκρατείου Νοσοκομείου Ἀθηνῶν. Ὧραι ἐπισκέψεων 11.30΄ π.μ. ἕως 1.30 μ.μ. καὶ 5.30—8.30 μ.μ. πλατεῖα Γεωργίου Α΄ ἀρ. 40 (ἄνω μέρος). Τηλ. 272-060.

ΠΑΝ. ΚΑΡΑΧΑΛΙΟΣ
Εἰδικὸς Παθολόγος
Τέως ἐπιμελητὴς - Διευθύνων Ἰατρὸς τῆς Παθολογικῆς κλινικῆς τοῦ Γεν. Κρατικοῦ Νοσοκομείου, δέχεται εἰς τὸ Ἰατρεῖον του Κορίνθου - Ἑρμοῦ 56 Α΄ ὄροφος τηλ 277—181 (Πάτραι) καὶ 429—245 (Ρίον).

ΚΩΝΣΤ. Δ. ΛΑΤΣΗΣ
ΟΔΟΝΤΙΑΤΡΟΣ
Δέχεται εἰς τὸ Ἰατρεῖον του, Πατρέως 49 (1ος ὄροφος), καθημερινῶς ἀπὸ 8.30—1 μ.μ. καὶ 5—8.30 μ.μ., τηλ. 279-904.

ΓΙΑΝΝΟΥΛΗΣ ΣΠΥΡΙΔΩΝ
ΙΑΤΡΟΣ
ΑΚΤΙΝΟΛΟΓΟΣ — ΡΑΔΙΟΛΟΓΟΣ
Δέχεται καθημερινῶς πλὴν Σαββάτου ἀπὸ τὶς 8—1.30 μ.μ. τὰ δὲ ἀπογεύματα ἀπὸ τὶς 5.30—8.30 μ.μ. Κανακάρη 149 (ὀπισθεν πλατείας Γεωργίου), τηλέφ. 273-584, Πάτραι.

ΙΩΑΝΝΗΣ ΠΑΠΑΔΟΠΟΥΛΟΣ
Ἰατρὸς Μικροβιολόγος
ΜΕΛΑΝΙΑ ΚΩΝΣΤΑΝΤΙΝΙΔΟΥ—ΠΑΠΑΔΟΠΟΥΛΟΥ, Εἰδικὴ Παθολόγος, δέχονται εἰς τὰ Ἰατρεῖα των ὁδὸς Κορίνθου 301—303 καὶ Παντανάσσης τηλ. 275-836 καὶ 278-019.

ΑΝΔΡΕΑΣ Γ. ΣΚΑΝΑΒΗΣ
ΕΙΔΙΚΟΣ ΚΑΡΔΙΟΛΟΓΟΣ
Εἰδικευθεὶς ἐπὶ τετραετίαν εἰς Ἀγγλίαν (παθολογικὴ κλινικὴ τῆς Ἰατρικῆς Σχολῆς τοῦ Πανεπιστημίου τοῦ MANCHESTER καὶ καρδιολογικὴ κλινικὴ τῆς Ἰατρικῆς Σχολῆς τοῦ Πανεπιστημίου τοῦ CARDIFF), ἐγκατασταθεὶς μονίμως εἰς Πάτρας, δέχεται εἰς τὸ Ἰατρεῖον του, Ἀράτου 17-19 (πλατεῖα Ὀλυγας) πρωῒ 8—1, ἀπόγευμα 5—8.30, πλὴν Σαββάτου, τηλ. ἰατρείου καὶ οἰκίας 220-520.

ΓΕΩΡ. Δ. ΚΑΤΣΙΚΑΔΕΛΛΗΣ
ΕΙΔΙΚΟΣ ΠΑΘΟΛΟΓΟΣ
ΚΑΡΔΙΟΛΟΓΙΚΑ ΝΟΣΗΜΑΤΑ
Τέως ἐσωτερικὸς ἰατρὸς τῆς Παθολογικῆς — Καρδιολογικῆς Κλινικῆς τοῦ Ν.Ι.Μ.Τ.Σ., τ. ἐσωτερικὸς ἰατρὸς τῆς Καρδιολογικῆς Κλινικῆς τοῦ Νοσοκομείου Πεντέλη. Δέχεται καθημερινῶς 12—1.30 καὶ 5.30—8.30 ἐκτὸς ἀπὸ τὸ Σάββατο. Δ)νσις Ἰατρείου: Πλατεῖα Βούδ, Σουλίου 10, τηλ. 323-496. Δι)νσις κατοικίας: Στεφανίου Βουλγάρεως 14, τηλ. 329-055.

Dr ΠΑΝ. Δ. ΡΑΜΠΑΒΕΛΑΣ
Εἰδικὸς Παθολόγος
Διδάκτωρ Πανεπιστημίου Ἐρλάνγεν, δέχεται ἀπὸ 9—1 καὶ 5—8 μ.μ. Ἰατρεῖον Κανακάρη 159—161 (πολυκατοικία), τηλ. 277-841. Κατοικία Μισολογγίου 2, τηλ. 322-528.

ΠΑΝ. ΚΟΣΙΩΝΗΣ
Ὀφθαλμίατρος
Δέχεται εἰς τὸ Ἰατρεῖον του (πλατ. Γεωργίου ἀριθ 6, 2ος ὄροφος) καθημερινῶς ὧρας 9—1 μ.μ. καὶ 5—8 μ.μ., ἐκτὸς Σαββάτου ἀπόγευμα.

Dr ΓΡΗΓ. ΣΟΛΩΜΟΣ
Ὀρθοπεδικὸς Χειρουργὸς
Διδάκτωρ Πανεπιστημίου Ἀθηνῶν. Ἡ κλινική του ἐπὶ τῆς ὁδοῦ Ἑρμοῦ 76, τηλ. Ἰατρείου 275-610, ἀσθενῶν 278-570.

ΣΠΥΡΟΣ ΧΡΥΣΑΝΘΑΚΗΣ
Ὠτορινολαρυγγολόγος
Δέχεται εἰς τὴν κλινικήν του Κολοκοτρώνη 52—Κανακάρη (6ος ὄροφος, κτίριον Ἰατροῦ Πούντζα) τηλ. 273-665.

Γ. Ι. ΠΑΠΑΤΣΩΡΗΣ
Χειρουργὸς — Οὐρολόγος
Δέχεται καθ' ἑκάστην εἰς τὸ Ἰατρεῖον του ἐπὶ τῆς ὁδοῦ Κορίνθου 251, τηλ. 275—432, ὧραι 11—1 καὶ 7—8.30΄ μ.μ., τηλ. οἰκίας: 277—778.

ΧΡΗΣΤΟΣ ΚΑΖΑΝΤΖΗΣ
ΕΙΔΙΚΟΣ ΚΑΡΔΙΟΛΟΓΟΣ
Δέχεται εἰς τὸ Ἰατρεῖον του, Ἀγίου Νικολάου 53, 2ος ὄροφος) ἀπὸ 9—1 καὶ ἀπὸ 5.30—8 τηλ. 273-702.

Dr ΧΡ. ΟΙΚΟΝΟΜΟΠΟΥΛΟΣ
Κυτταρολόγος - Παθολογοανατόμος
Διευθυντὴς Ἐργαστηρίου Νοσοκομείου Πατρῶν PAP—TEST. Προσδιορισμὸς Ὑστερηγίας. Πλ. Γεωργίου 11 καὶ Μαιζῶνος