ΣΗΜΕΙΩΜΑΤΑΡΙΟ

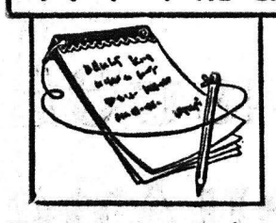

ΣΕ ΚΑΘΕ εποχή, ή γνώμη γιὰ τὸ τί εἶναι εὐτυχία εἶναι διαφορετική. Στὰ δημοφιλῆ βιβλία τοῦ 18ου αἰῶνος ἔδιναν κατὰ βάσιν συμβουλὲς γιὰ τὸ πῶς θὰ ἔχουμε ἕνα ὡραῖο θάνατο. Τὸν 19ον αἰῶνα τὸ κύριο θέμα ἦταν πῶς θὰ ζήσουμε καλὰ καὶ τὸν 20ὸν αἰῶνα τὰ βιβλία μᾶς λένε πῶς θὰ ζήσουμε εὐτυχισμένα.

Πολλοὶ ἄνθρωποι — ἡ πλειοψηφία ἴσως τῶν ἀνθρώπων — θὰ ἔλεγαν ὅτι ἡ μεγαλύτερη εὐτυχία γι' αὐτοὺς θὰ ἦταν ἡ ἐλευθερία καὶ ἡ δυνατότης νὰ κάνουν ὅ,τι θέλουν. Αὐτὸ δὲν εἶναι μιὰ πολὺ καλὴ περιγραφὴ τῆς εὐτυχίας γιὰ τί εἶναι δύσκολο νὰ εἴμαστε σίγουροι γιὰ τὸ τί θέλει κανεὶς σήμερα κι' ἀκόμη πιὸ σίγουρο γιὰ τὸ τί θὰ θέλη σὲ ἕνα χρόνο καὶ σὲ 20 χρόνια μετά. Οἱ ἄνθρωποι ἀλλάζουν. Αὐτὸ ποὺ μπορεῖ νὰ φαίνεται σήμερα ἐξοχο ὑλικὸ ἀγαθὸ μπορεῖ σὲ μερικοὺς μῆνες νὰ εἶναι ξεπερασμένο.

Ἡ εὐτυχία πηγάζει, κατὰ κύριον λόγον, ἀπὸ μιὰ ἰδιάζουσα πνευματικὴ ἱκανότητα τοῦ ἀνθρώπου ποὺ τὸν κάνει νὰ αἰσθάνεται εὐχαρίστηση μὲ τὸ κάθε τί, νὰ ἔχη ἐμπιστοσύνη, νὰ εἶναι εἰλικρινὴς καὶ νὰ δείχνη τὴν καλὴ του διάθεση στὴν πράξη. Περιλαμβάνει τὸν πόνο τῆς ἀπώλειας καθὼς καὶ τὴν εὐχαρίστηση τῆς ἀνευρέσεως. Ἡ εὐτυχία εὐδοκιμεῖ, κατὰ κύριον λόγον σὲ μιὰ ἐντατικὴ ζωή. Οἱ ἄντρες καὶ οἱ γυναῖκες ποὺ θεωροῦνται ἀπὸ τὴν ἱστορία καὶ ἀπὸ τοὺς βιογράφους της ὡς οἱ πιὸ εὐτυχεῖς ἦταν ἄνθρωποι ποὺ εἶχαν πάντα κάτι ἀραπάνω νὰ κάνουν ἀπὸ ἐκεῖνο ποὺ θὰ μποροῦσαν πιθανὸν νὰ κάνουν. Κάθε ὥρα τῆς ζωῆς τους, ποὺ ἦταν ξύπνιοι, ἦταν γεμάτη μὲ φλόγοσζα σχέδια, λογοτεχνία, ἀγάπη, πολιτικὴ ἐπιστήμη, φιλία, ἐμπόριο, ἐπάγγελμα, μὲ τὴ θρησκευτικὴ τους πίστη καὶ χιλιάδες ἄλλα θέματα. Τὸ μυστικὸ τῆς εὐτυχίας βρίσκεται στὸ νὰ γίνεται τὸ κοθένα ἀπὸ αὐτὰ τὰ ἐνδιαφέροντα σημαντικὸ μέρος τῆς καθημερινῆς ζωῆς.

Ὁ Ἀριστοτέλης συνοψίζει τὴν ἄποψι αὐτὴ στὴν «Ἠθικὴ» του, ποὺ γράφτηκε τὴν ἐποχὴ τῆς πλήρους ἀνθισης τῆς ἑλληνικῆς σκέψης, 23ρίς χρόνια πρίν: Ἡ εὐτυχία βρίσκεται στὴν εὐσεβεστάτη ἄσκηση τῶν ζωτικῶν δυνάμεων τοῦ ἀνθρώπου μὲ κατεύθυνση τὴν τελειότητα σὲ μία ζωὴ ποὺ δίνει καθε εὐκαιρία γιὰ τὴν ἐνασχόλησή τους. Πρέπει νὰ ἀποφεύγουμε τὰ ἄκρα, δηλαδὴ τὴ νωθρὴ ἀδιαφορία καὶ τὴν πυρετώδη δραστηριότητα. Δὲν πρέπει νὰ ἱκανοποιηθοῦμε μὲ μιὰ εὐδαιμονία ποὺ ἔχει τὰ χαρακτηριστικὰ μιᾶς τέντας, ποὺ εἶναι δηλαδὴ χωρὶς αἰσθήματα καὶ χωρὶς συγκίνηση. Σίγουρα δμως θὰ φτάσι μιὰ μέρα ποὺ θὰ κοιτᾶμε τὸ παρελθὸν μὲ θλίψη, ἐν ὅλα αὐτὰ τὰ χρόνια πηγαινερχόμαστε ἀδιάκοπα ἐνδίδοντας σ' αὐτὸ ποὺ ὁ Σωκράτης ἀποκαλεῖ «φαγεύρα».

⁂

ΕΙΝΑΙ λογικὸ ν' ἀναζητοῦμε τὴν εὐτυχία. Δὲν μποροῦμε ἐδῶ νὰ μὴν παρατηρήσουμε ὅτι οἱ ἀπαδοὶ ὁρισμένων φιλοσοφικῶν σχολῶν, ἐνῶ μᾶς λένε νὰ μὴν ἀναζητοῦμε τὴν εὐτυχία, ἰσχυρίζονται ὅτι ἂν σταματήσωμε τὴν ἀναζήτηση αὐτὴ θὰ γίνουμε εὐτυχισμένοι: Ἡ ἀναζήτησις ἀπαιτεῖ ἕνα πρόγραμμα: Πρέπει νὰ ξέρωμε γιὰ ποιὸ εἶδος εὐτυχίας ψάχνωμε, ποιὰ εἶναι τὰ συστατικά τῆς, ποιὲς εἶναι οἱ ἐντονότερες ἐπιθυμίες μας καὶ μὲ τί πρέπει νὰ ξεκινήσωμε. Πρέπει νὰ ἐκπαιδεύσωμε τοὺς ἑαυτοὺς μας ἄστε νὰ διατηροῦμε πάντα ἕνα πρόγραμμα ἁπλὸ καὶ ἄχρηστα περιπλοκές καὶ περιπατήματα, νὰ δίνωμε προσοχὴ στὰ μικροπράγματα, νὰ μὴ τὸ παίρνωμε «πάνω μας» ἐπειδὴ μᾶς ἐπαίνεσαν, νὰ ξεριζώνωμε γρήγορα τὶς ἀπαγορευτικὲς ὀρπάζωμε ἢ νὰ δημιουργοῦμε τὶς εὐκαιρίες γιὰ νὰ θέτωμε σὲ λειτουργία τὶς εἰδικὲς ἱκανότητές μας, νὰ ἐπιδιώκωμε τὴν τελειότητα σὲ ὁ,τιδήποτε κάνουμε, νὰ παραμένωμε σεμνοὶ καὶ νὰ κάνωμε κατὰ καιροὺς ἀναθεωρήσεις καὶ ἐπανεξετάσεις τῶν θεμάτων. Οἱ περισσότερει ἀπὸ μᾶς δὲν χρειάζεται νὰ φόβωμε πολὺ μακρυά. Ἡ εὐτυχία ὑπάρχει ἁπλὰ μας, ἂν δημιουργήσωμε βέβαια τὶς προϋποθέσεις.

⁂

ΜΕ ΤΗΝ εὐτυχία ἀσχολεῖται σὲ μιὰ ἀρκετὰ ἐκτεταμένη ἐπιστολή του ἀναγνώστης μας. Τὴν ἐντοπίζει σὰν ἔννοια καὶ σὰν ὑπαοκτὴ κατάσταση ὁλοτήτος σχεδὸν στὶς πέντε ἠπείρους τῆς γῆς καὶ τονίζει ὅτι οἱ Ἀσιάτες πιστεύουν ὅτι ἡ εὐτυχία βρίσκεται στὴν ἁπλότητα καὶ στὴν ἀγάπη καὶ ὅτι ἀνήκει στὸν καθένα. «Στὶς χῶρες αὐτὲς τῆς Μέσης Ἀνατολῆς, γράφει, τῆς πολλῆς δυστυχίας καὶ τῶν πολλῶν ἀγώνων, οἱ ἀντιλήψεις γιὰ τὴν εὐτυχία ἔχουν μιὰ διάσταση βαθύτερη ἀπὸ ἐκείνη ποὺ ἔχουν ἐδῶ στὴν Εὐρώπη, τὴν ἐγωιστικὴ ἢ στὴν πλεονεκτικὴ Ἀμερική, καὶ τὴν θάσοια Σοβιετικὴ Ἕνωση, τὴν ρουσικὴ νοοτροπία...». Προχωρεῖ κατόπιν ὁ ἐπιστολογράφος μας σὲ μιὰ περιγραφὴ τῆς ἔννοιας τῆς εὐτυχίας στὴν Ἑλλάδα καὶ τὴν ἐντοπίζει στὸ παράδειγμα τριῶν συμμαθητῶν στὸ γυμνάσιο ποὺ ἐπιτυγχάνουν ὁ μὲν ἕνας νὰ ἀναδειχθεῖ ἐπιτυχημένος καὶ μὲ κορυφαία κοινωνικὴ θέση νευρολόγου στὴν Ἀθήνα, ὁ ἄλλος ἄριστος χειρουργὸς καὶ φημισμένος καθηγητὴς πανεπιστημίου ἐπίσης στὴν Ἀθήνα καὶ ὁ τρίτος δικηγόρος μὲ ἔντιμη ἀλλὰ περιορισμένη σταδιοδρομία στὴν ἐπαρχία. Ὁ μῦθος παρουσιάζει τὸν δικηγόρο ὕστερα ἀπὸ πολλὰ χρόνια νὰ ἀποκαλύπτει τὴν πραγματικότητα καὶ νὰ παρουσιάζει πόσο δυστυχεῖς ἔγιναν ὁ νευρολόγος καὶ ὁ χειρουργὸς παρὰ τὴν φήμη τους καὶ τὴν κοινωνικὴ τους θέση καὶ ποσο πιὸ ἀτέρεα ἦταν ἡ ψυχικὴ κατάσταση καὶ ἡ θέση τοῦ δικηγόρου ποὺ μολονότι ἄσημος στὴν ἐπαρχία δὲν εἶχε νὰ ἀντιμετωπίσει τὰ προβλήματα ἀπὸ ἕνα ἀνώμαλο παιδί, ὅπως ὁ νευρολόγος καὶ τὴν δύστροπη καὶ ἀσυμόρφωτο σύζυγο, ὅπως ὁ χειρουργός. Ἡ ὡραία καὶ ἐπιτράγμα τὴ ἀναφορὰ στὴν ἔννοια τῆς εὐτυχίας στὸν τόπο μας, ἀπὸ τὸν κ. Μαϊκίδη, φέρει στὴν σκέψη τὴν διαπίστωση ἑνὸς φιλόσοφου ὅτι ὑπάρχει κατὰ βάθος εὐτυχία. Τὴν παρομοιάζει σὰν τὴν χρυσὴ πεταλοῦδα ποὺ ἐνῶ νομίσαμε ὅτι τὴν πιάσαμε καὶ τὴν κρατοῦμε στὴν φούχτα τῶν χεριῶν μας πετᾶ μόλις ἀνοίξουμε τὸ χέρι μας, χάνεται καὶ ἀφήνει στὴν παλάμη μας μονάχα τὴν χρυσόσκονη τῶν φτερῶν της. Θυμίζει, ἐπίσης, καὶ τὸν συναρπαστικὸ μῦθο γιὰ τὴν εὐτυχία ποὺ μᾶς περιγράφει μὲ ἁπλότητα καὶ βαθύτητα γιὰ τὸν γιὸ τοῦ Τσάρου ὁ μεγάλος Ρῶσος συγγραφέας καὶ φιλόσοφος Λέων Τολστόϊ: Ἀρρώστησε ὁ τσάρος καὶ ὁ τσαρεβιτς, ἀκολουθώντας τὴν συμβουλὴ τῶν γιατρῶν τοῦ πατέρα του ὅτι θὰ μποροῦσε νὰ θεραπευθῆ ἂν φόρουσε τὸ πουκάμισο ἑνὸς πραγματικὰ εὐτυχισμένου ἀνθρώπου, ἔψαξε σ' ὅλη τὴν ἀχανὴ αὐτοκρατορία γιὰ νὰ βρῆ ἕναν τέτοιο ἄνθρωπο. Ἀπελπισμένος ὁ τσαρεβιτς ποὺ δὲν εὕρισκε κοιμήσεις, σταμάτησε μιὰ νύχτα ἔξω ἀπὸ τὴν φτωχικὴ καλύβα ἑνὸς ξυλοκόπου ποὺ ἑτοιμαζόταν νὰ κοιμηθῆ, καὶ τὸν ἄκουσε νὰ κάνει τὴν δραδυνή του προσευχή, ὕστερα ἀπὸ τὸν κόπο τῆς ἡμέρας, καὶ νὰ λέει: «Θεέ μου. Ἀφοῦ δούλεψα τὴν ἡμέρα μου τόσο ἥσυχα, ἀφοῦ ἔφαγα τὸ ψωμί μου μὲ εὐχαρίστηση. Ἄς εἶναι δοξασμένο τὸ ὄνομά Σου. Σ' εὐχαριστῶ. Δῶσε τώρα καὶ ἕναν τὸ ἴδιο καλὸν ὕπνο». Νὰ ἕνας εὐτυχισμένος ἄνθρωπος, σκέφθηκε ὁ τσαρεβιτς καὶ ἔστειλε νὰ τὸν τὰ ρακαλέσουν νὰ δώσῃ τὸ πουκάμισό του γιὰ νὰ τὸ φορέσει ὁ τσάρος καὶ νὰ γιατρευτεῖ. Ἀλλὰ ὁ ξυλοκόπος τοῦ δάσους δὲν εἶχε πουκάμισο!

Ο ΣΥΜΠΟΛΙΤΗΣ

ΗΜΕΡΟΝΥΚΤΙΑ

ΠΑΡΑΣΚΕΥΗ

23

ΣΕΠΤΕΜΒΡΙΟΥ

Παρῆλθον 266 ἡμέραι
Ὑπολείπονται 99
Σελήνη 10 ἡμερῶν
Ἀνατολὴ 7.13΄
Δύσις 7.21΄
Σύλληψις
Ἰωάννου Προδρόμου
Πολυξένης μάρτυρος

Η ΗΜΕΡΑ ΤΩΝ ΠΑΤΡΩΝ
— ο —
Ἰδιοκτήτης
ΑΝΝΑ ΧΡ. ΡΙΖΟΠΟΥΛΟΥ
Βησσαρίωνος 4, Ἀθῆναι
— ο —
Ἐκδότης—Διευθυντής
ΧΡΙΣΤΟΣ Α. ΡΙΖΟΠΟΥΛΟΣ
Τσαμαδοῦ 47
— ο —
Ἀρχισυντάκτης
ΝΙΚΟΣ ΠΟΛΙΤΗΣ
Φιλοποίμενος 18
— ο —
Προϊστάμενος
Γραφείων—Τυπογραφείων
ΧΡΙΣΤΟΣ ΑΘΑΝΑΣΙΟΥ
Φιλικῶν 2

Χρονικὸν

23 ΣΕΠΤΕΜΒΡΙΟΥ

1943. Ὁ ἀπὸ 12.9.1943 ἀπελευθερωθεὶς ὑπὸ τῶν Γερμανῶν ἐλλεξιπτωτιστὴς κρατούμενος εἰς φυλακὰς Μουσσολίνι ἱδρύει εἰς τὴν Φλωρεντίαν τὴν κυβέρνησιν τῆς Φασιστικῆς Δημοκρατίας.

Ο ΑΓΙΟΣ ΤΗΣ ΗΜΕΡΑΣ

ΞΑΝΘΙΠΠΗΣ ΚΑΙ ΠΟΛΥΞΕΝΗΣ ΜΑΡΤΥΡΩΝ

Αὗται ἦσαν ἀδελφαὶ καταγόμεναι ἐξ Ἱσπανίας καὶ ἔζησαν κατὰ τοὺς χρόνους τοῦ Κλαυδίου (41—54) διδαχθεῖσαι τὸν Χριστιανισμόν. Ἡ Ξανθίππη ἦτο γυναῖκα τοῦ ἄρχοντος Πρόβου μαθητευθεῖσα πλησίον τοῦ Ἀποστόλου καὶ ἐπιστρέψασα πολλοὺς εἰς τὸν Χριστόν. Ἡ Πολυξένη ἐδιδάχθη τὸν χριστιανισμὸν καὶ ἐβαπτίσθη εἰς τὴν Ἑλλάδα ὑπὸ τοῦ Ἀποστόλου Φιλίππου. Ὅταν ἐπέστρεψεν εἰς τὴν πατρίδα της μὲ τὴν ἀδελφήν της Ξανθίππη ἔζησαν θεοφιλῶς καὶ ἐκοιμήθησαν ἐν εἰρήνῃ.

ΜΙΚΡΟΒΙΟΛΟΓΙΚΟΝ ΕΡΓΑΣΤΗΡΙΟν
ΒΑΣΩ ΚΟΥΛΗ-ΓΕΩΡΓΟΠΟΥΛΟΥ
Ἰατροῦ Μικροβιολόγου
Δέχεται καθημερινῶς 7.30 — 13.30 π.μ. καὶ ἀπὸ 5—8.30 μ.μ. ἐκτὸς ἀπογευματος Σαββάτου, Κανακάρη 143 — Γεροκωστοπούλου, τηλ. Ἰατρεῖου: 221-902, τηλ. οἰκίας: 272-316.

—Κυρία μου, τὰ δοκίμασα ὅλα πρὶν πέσω στὴ Ζητιανειά. Ρουλέτα, πασέτα, Πρό—πό, χωρὶς ἀποτέλεσμα...

ΤΟ ΣΤΑΥΡΟΛΕΞΟ

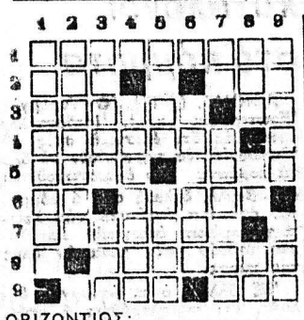

ΟΡΙΖΟΝΤΙΩΣ:

1. Θυμίζει λιγάκι Καραγκιόζη.
2. Ἔγραψε τὸν «Ἀρχισιδηρουργόν» — Προηγεῖται ὀνομάτων κοριτσιῶν (γενική).
3. Συνεκδ., τὸ σύμπαν, ἡ πλάσις, ὁ κόσμος — Νότα.
4. Ἡμίκαυστοι κορμοὶ δένδρων (δημ.).
5. Θηλαστικὸν ζῶον, τὸ μικρότερον ἐκ τῶν ὁπληφόρων — Ἀντωνυμία (οὐδ.).
6. Οὐδέτερον ἀντωνυμίας — Μονὰς μήκους (ἐνάρθρως).
7. Ὁ Συμαντικώτερος τῶν παραποτάμων τοῦ Εὐρώτα, γνωστὸς καὶ ὡς Κελεφίνας (ἐνάρθρως).
8. Εἶδος σταφυλιοῦ.
9. Τὸν φορεῖ μία ὁρισμένη τάξις ἀνθρώπων — Τοπικὸν ἐπίρρημα.

ΚΑΘΕΤΩΣ:

1. Παιδικὴ ἀσθένεια (γεν.).
2. Μία τῶν ἐπαρχιῶν τοῦ Καναδᾶ.
3. Ἑλλιπῆ (δημ.) — Μία τῶν εἰς τὸν Ἀχιλλέα πραταθεισῶν ἑπτὰ πόλεων.
4. Κάτοικος περιοχῆς τῆς Γερμανίας (γεν.).
5. Εἶναι ἡ ζωὴ τοῦ Ἕλληνος χωρικοῦ (ἀντιστρ.) — Μέρος τοῦ σώματος (εἰτ.).
6. Ὄνομα δύο βασιλέων τῆς Αἰγύπτου, ὁ Σέζωσις τῶν Ἑλλήνων.
7. Προκλητικοὶ ἢ θρασεῖς (προφερ. μαζί) — Νησιωτικὸς χορός μας.
8. Μέρος τοῦ προσώπου — Ὁμοια γράμματα — Αἰτιατ. ἀντωνυμίας.
9. Ἀδελφὴ τοῦ Ὀσίριδος (αἰτιατ.) — Τοπικὸν ἐπίρρημα.

Η ΛΥΣΙΣ εἰς τὴν 7ην σελίδα

ΕΡΩΤΗΣΕΙΣ

1. Ποιὰ εἶναι ἡ μεγαλύτερη πόλις τῆς Κρήτης;
2. Πόσες στευροφορίες ἔγιναν στοὺς Ἁγίους Τόπους;
3. Τί εἶναι ὁ μοργανατικὸς γάμος;

ΑΠΑΝΤΗΣΕΙΣ εἰς τὴν 7ην σελ.

ΠΡΟΒΛΗΜΑ

Εἴκοσι πέντε διαδοχικοὶ ἀριθμοί, οἱ ὁποῖοι διαφέρουν μεταξὺ των κατὰ 3, ἂν προστεθοῦν δίδουν ἄθροισμα 1325. Ποῖος εἶναι ὁ πρῶτος ἀριθμὸς τῆς σειρᾶς;

Η ΛΥΣΙΣ εἰς τὴν 7ην σελίδα

Φιλοσοφία

Ὁ ἐφιαλτίας κλέβει τοὺς πλουσίους καὶ ξεκουράζει τοὺς φτωχούς.

ΜΠΕΣΦΟΡΝΤ

Χιοῦμορ

Ἕνα ζευγαράκι ταξιδεύει μὲ τὸ τραῖνο γιὰ τὸν μῆνα τοῦ μέλιτος.

Ἐκεῖνος: Τί καλὰ νὰ μᾶς ἀφηναν μονάχους στὸ διαμέρισμά μας.

Ἐκείνη: Μεῖνε ἥσυχος. Δὲν εἶναι δύσκολο, γιατὶ ὁ ἐλεγκτὴς μέ... ξέρει καλά.

ΦΩΤΟ-ΑΝΤΙΓΡΑΦΑ "Ο ΛΕΥΤΕΡΗΣ,,
ΖΑΛΙΜΗ 22
ΤΗΛ. 270-845

ὁ Στίχος

ΤΟ ΤΡΑΓΟΥΔΙ ΤΗΣ ΒΡΟΧΗΣ

Βροχούλα...
τὸ τραγούδι σου
σὰν θλιβερὸ θαρρῶ
πῶς μοιόζει μοιρολόγι,
κι' οἱ στάλες σου
σὰν δάκρυα κάποιου
κουφοῦ καϋμοῦ.
Ὅταν σκυφτὴ
τὴν στράτα παίρνεις
τοῦ ἐργιᾶ,
σὲ θάλασσες
καὶ σὲ στεριὰ
ἀντάμα μὲ τὴ θλίψη
τότε, ματώνεις τὴν καρδιὰ
σὰν μιὰ παλιὰ μου τύψη.

ΜΙΧΑΛΗΣ ΜΑΡΜΑΡΑΣ

ΑΓΓΛΙΚΑ ΜΕΘΕΝΙΤΗ
ΓΟΥΝΑΡΗ — ΑΘ. ΔΙΑΚΟΥ 27 — ΤΗΛ. 322-139
★
Εἰδικὰ Τμήματα γιὰ παιδάκια 5—8 ἐτῶν ΠΡΟΦΟΡΙΚΗΣ ΜΟΝΟ διδασκαλίας ἀπὸ πεπειραμένους Καθηγητὲς μὲ τὰ τελειότερα ἐποπτικὰ μέσα.

ΞΥΛΕΙΑ
ΕΓΧΩΡΙΑ—ΕΥΡΩΠΑΪΚΗ ΟΙΚΟΔΟΜΩΝ ΚΑΙ ΕΠΙΠΛΩΝ, ΠΕΥΚΗ, ΕΛΑΤΗ, ΟΞΥΑ, ΚΑΡΥΔΙΑ ΚΛΠ. ΣΕ ΟΛΕΣ ΤΙΣ ΓΝΩΣΤΕΣ ΔΙΑΣΤΑΣΕΙΣ ΤΗΣ ΑΡΕΣΚΕΙΑΣ ΣΑΣ, ΚΑΤΟΠΙΝ ΠΑΡΑΓΓΕΛΙΑΣ.
ΠΑΡΑΓΩΓΗ ΤΟΥ ΕΙΣ ΚΑΤΩ ΑΧΑΪΑ ΝΕΟΥ ΣΥΓΧΡΟΝΟΥ ΕΡΓΟΣΤΑΣΙΟΥ ΜΑΣ—ΤΙΜΑΙ ΛΟΓΙΚΑΙ.
ΕΠΑΜ. Γ. ΚΙΑΦΑΣ
ΕΡΓΟΣΤΑΣΙΟΝ ΕΙΣ Κ. ΑΧΑΪΑ ΤΗΛ. (0693)22244 & 23084
ΑΠΟΘΗΚΗ ΠΑΤΡΩΝ, ΣΑΧΤΟΥΡΗ 29 ΤΗΛ. 324-734

ΒΡΕΦΟΝΗΠΙΑΚΟΣ ΣΤΑΘΜΟΣ
ΚΥΡΙΕΣ, ΑΝΑΛΑΜΒΑΝΟΥΝ ΤΗΝ ΦΥΛΑΞΙΝ ΤΩΝ ΠΑΙΔΙΩΝ ΣΑΣ, ΑΠΟ ΒΡΕΦΙΚΗΣ ΗΛΙΚΙΑΣ ΜΕΧΡΙ ΚΑΙ ΠΡΟΣΧΟΛΙΚΗΣ.
ΕΓΓΥΩΜΕΘΑ:
ΣΤΟΡΓΗΝ, ΑΡΙΣΤΟΝ ΠΕΡΙΒΑΛΛΟΝ
Πληροφορίαι Θεμιστοκλέους 9, τηλέφ. 329.554 — 420.186.

ΣΧΟΛΑΙ ΦΥΤΙΛΑ
Γιὰ τοὺς ἀποφοίτους παλαιοῦ τύπου Γυμνασίου Λυκείου
Γιὰ τελευταία χρονιὰ σᾶς δίδετε ἡ εὐκαιρία νὰ σπουδάσετε
στὶς Σχολὲς **ΠΑΡΑΙΑΤΡΙΚΩΝ ΕΠΑΓΓΕΛΜΑΤΩΝ**
ΤΜΗΜΑΤΑ
★ Β. ΜΙΚΡΟΒΙΟΛΟΓΩΝ
★ Β. ΧΗΜΙΚΩΝ
★ Β. ΦΑΡΜΑΚΟΠΟΙΩΝ
★ ΑΙΣΘΗΤΙΚΗΣ
καὶ Στελεχῶν Ἐμπορικῶν καὶ Βιομηχανικῶν Ἐπιχειρήσεων
Φοίτησις διετής - ἀναβολὴ στρατεύσεως
Ἐγγραφαὶ - πληροφορίαι Μεσολογγίου 11, Πάτραι - Τηλ. 322573

ΙΑΤΡΟΙ - ΚΛΙΝΙΚΑΙ

ΧΑΡΙΛΑΟΣ Μ. ΤΖΑΒΑΛΑΣ
Χειρουργὸς Ὀφθαλμίατρος
Δέχεται εἰς τὴν κλινικήν του γωνία Ἁγίου Νικολάου — Ρήγο Φεραίου, τηλ. 273 - 632.

ΣΤΑΥΡΟΣ ΓΟΒΔΕΛΑΣ
Ἰατρὸς
ΑΔΑΜΑΝΤΙΑ ΓΟΒΔΕΛΑ
Ὀδοντίατρος
Δέχονται εἰς τὰ Ἰατρεῖα των ὁδὸς Παπαφλέσσα 21, τηλ. 320-475 καὶ 320-345.

ΑΘ.—ΤΙΜ. ΠΑΠΑΔΗΜΗΤΡΙΟΥ
Παιδίατρος
Κορίνθου 227—233 καὶ Κολοκοτρώνη, παραπλεύρως Πανεπιστημίου, τηλ. 274—666 Πάτραι.

ΣΟΦΙΑ ΗΛ. ΓΕΩΡΓΙΟΥ
Ἰατρὸς μικροβιολόγος
Δέχεται Ἁγίου Νικολάου 58 τηλ. 221 - 383.

Dr **ΣΠΥΡΟΣ Β. ΣΥΡΙΜΠΕΗΣ**
Καρδιολόγος
Διευθυντὴς Γενικοῦ Νοσοκομείου Πατρῶν. Δέχεται ἐπὶ συνεντεύξει, Κολοκοτρώνη 34, τηλ. 222-323 καὶ 325-547.

ΒΑΣΙΛΕΙΟΣ ΧΡ. ΤΣΟΥΝΗΣ
Εἰδικὸς Παθολόγος
Δέχεται κάθε μέρα στὸ ἰατρεῖο του, Μαιζῶνος 69 (4ος ὄροφος), πλατεῖα Ὄλγας, ἀπὸ 12—2 καὶ 5—8.30 μ.μ., τηλ. Ἰατρείου καὶ οἰκίας: 277-784

ΚΩΝΣΤ. Δ. ΛΑΤΣΗΣ
ΟΔΟΝΤΙΑΤΡΟΣ
Δέχεται εἰς τὸ Ἰατρεῖον του, Πατρέως 49 (1ος ὄροφος), καθημερινῶς ἀπὸ 8.30—1 μ.μ. καὶ 5—8.30 μ.μ., τηλ. 279-904.

ΑΠ. Σ. ΑΠΟΣΤΟΛΟΠΟΥΛΟΣ
Ἰατρὸς
Ἀκτινολόγος — ραδιολόγος
Πλατεῖα Γεωργίου 27 (ἄνω μέρος), τηλ. 272—880 καὶ οἰκίας 274—818, Πάτραι.

ΝΙΚ. Γ. ΚΑΛΟΓΕΡΟΠΟΥΛΟΣ
ΙΑΤΡΟΣ ΜΙΚΡΟΒΙΟΛΟΓΟΣ
Ἐργαστήριον Μικροβιολογίας — Βιοχημείας, Αἱματολογίας — Παρασιτολογίας, Ἁγ. Νικολάου 53 καὶ Κορίνθου, τηλ.: 272-977 καὶ οἰκίας: 522-889.

ΠΑΝ. ΚΑΡΑΧΑΛΙΟΣ
Εἰδικὸς Παθολόγος
Τέως ἐπιμελητὴς - Διευθυντὴς Ἰατροῦ τῆς Παθολογικῆς κλινικῆς τοῦ Γεν. Κρατικοῦ Νοσοκομείου, δέχεται εἰς τὸ Ἰατρεῖον του Κορίνθου - Ἑρμοῦ 56 Α΄ ὄροφος τηλ 277—181 (Πάτραι) καὶ 429—245 (Ρίον).

ΓΕΩΡΓΙΟΣ Α. ΚΑΤΗΣ
ΙΑΤΡΟΣ - ΕΙΔΙΚΟΣ ΠΑΘΟΛΟΓΟΣ
Τέως Ἰατρὸς πανεπιστημιακῆς παθολογικῆς κλινικῆς Ἱπποκρατείου Νοσοκομείου Ἀθηνῶν. Ὧραι ἐπισκέψεων 11.30΄ π.μ. ἕως 1.30 μ.μ. καὶ 5.30—8.30 μ.μ. πλατεῖα Γεωργίου Α΄ ἀρ. 40 (ἄνω μέρος). Τηλ. 272-060.

ΝΙΚ. Β. ΡΑΠΤΗΣ
Παιδίατρος
Δέχεται καθ' ἑκάστην εἰς τὸ ἰατρεῖον του, Μαιζῶνος 69 (Πλ. Ὄλγας) ἀπὸ 10—1.30 μ.μ. καὶ 5—8 μ.μ., τηλ. 276—661.

ΙΩΑΝΝΗΣ ΠΑΠΑΔΟΠΟΥΛΟΣ
Ἰατρὸς Μικροβιολόγος
ΜΕΛΑΝΙΑ ΚΩΝΣΤΑΝΤΙΝΙΔΟΥ—ΠΑΠΑΔΟΠΟΥΛΟΥ, Εἰδικὴ Παθολόγος, δέχονται εἰς τὰ Ἰατρεῖα τῶν ὁδὸς Κορίνθου 301—303 καὶ Παντανάσσης, τηλ. 275-836 καὶ 278-019.

ΓΕΩΡΓΙΟΣ ΣΚΟΥΡΑΣ
Ἰατρὸς
Ἐγκατεστημένος ἐν Πάτραις δέχεται καθ' ἑκάστην εἰς τὸ Ἰατρεῖον του Στ. Βουλγάρεως 1 (ἄνωθεν φαρμακείου, πλατεῖα Βούδ) τηλ. 321-294 καὶ οἰκίας 322-666.

Α. ΔΑΣΚΑΛΟΘΑΝΑΣΗΣ
Μαιευτὴρ — Χειρουργὸς
Δέχεται στὴν κλινικήν του Καραϊσκάκη 132 τηλέφωνα: 277—266 275-201, 275-202, ὧραι Ἰατρείου 6—8.30 μ.μ. πλὴν Σαββάτου καὶ πρωΐνες ὧρες ἐπὶ συνεντεύξει (ραντεβοῦ).

ΚΩΝ. ΣΤ. ΣΠΗΛΙΟΠΟΥΛΟΣ
ΧΕΙΡΟΥΡΓΟΣ ΟΦΘΑΛΜΙΑΤΡΟΣ
Δέχεται εἰς τὸ Ἰατρεῖον του Βότση 42, Α΄ ὄροφος καθ' ἑκάστην 9—1 καὶ 5—8 ἐκτὸς ἀπογεύματος Σαββάτου καὶ ἐπὶ συνεντεύξει, τηλ. Ἰατρείου 277-800 οἰκίας 279-476.

ΣΑΚΗΣ ΚΟΥΚΟΥΛΑΚΗΣ
ΙΑΤΡΟΣ
M.B., B.CH. & D.S.
(KASR - EL - AINI)
Παθολογικὰ - Χειρουργικὰ
Δέχεται στὸ Ἰατρεῖον του Νόρμαν 50, ὧραι 5—8 μ.μ., τηλ. 425-950.

Dr **ΧΡ. ΟΙΚΟΝΟΜΟΠΟΥΛΟΣ**
Κυτταρολόγος - Παθολογοανατόμος
Διευθυντὴς Ἐργαστηρίου Νοσοκομείου Πατρῶν PAP—TEST
Προσδιορισμὸς Ὠορρηξίας. Πλ. Γεωργίου 11 καὶ Μαιζῶνος, τηλ. 272—972.

ΚΩΝ. Χ. ΓΑΛΑΡΙΩΤΗΣ
ΕΙΔΙΚΟΣ ΠΝΕΥΜΟΝΟΛΟΓΟΣ — ΠΑΘΟΛΟΓΟΣ
Διδάκτωρ τῆς Ἰατρικῆς Σχολῆς τοῦ Πανεπιστημίου Ἀθηνῶν, δέχεται εἰς τὸ ἐπὶ τῆς ὁδοῦ Γεροκωστοπούλου — Κανακάρη 143, τηλέφ. 271-322, Ἰατρεῖον του καὶ οἰκίας: 220-291. Δι' ἀναπνευστικὸν βρογχολογικὸν καὶ ἀλλεργιτικὸν ἔλεγχον τῶν πνευμόνων ἐπὶ συνεντεύξει, τηλ. 222-161.

ΑΛΕΞ. ΓΙΑΝΝΑΚΟΣ
ΙΑΤΡΟΣ ΑΚΤΙΝΟΛΟΓΟΣ ΡΑΔΙΟΛΟΓΟΣ
Δέχεται στὸ Ἰατρεῖο του Κορίνθου 227-233 (παραπλεύρως Πανεπιστημίου), τηλ. 222-112.

Dr **ΓΡΗΓ. ΣΟΛΩΜΟΣ**
Ὀρθοπεδικὸς Χειρουργὸς
Διδάκτωρ Πανεπιστημίου Ἀθηνῶν. Ἡ κλινική του ἐπὶ τῆς ὁδοῦ Ἑρμοῦ 76, τηλ. Ἰατρείου 275-610 κατοικίας 278-570.

ΚΩΣΤΑΣ Η. ΚΥΡΙΟΠΟΥΛΟΣ
Χειρουργὸς Ὀδοντιατρος
Δέχεται εἰς τὸ Ἰατρεῖον του Κανακάρη 159—161, 2ος ὄροφος, τηλ. 220-514 ἀπὸ 8—1 καὶ 5—9 μ.μ. καθημερινῶς.

ΧΡΗΣΤΟΣ ΚΑΖΑΝΤΖΗΣ
ΕΙΔΙΚΟΣ ΚΑΡΔΙΟΛΟΓΟΣ
Δέχεται εἰς τὸ Ἰατρεῖον του, Ἁγίου Νικολάου 53, 2ος ὄροφος) ἀπὸ 9—1 καὶ ἀπὸ 5.30—8 τηλ. 273-702.

Dr **ΝΙΚ. ΛΑΓΟΥΜΙΝΤΖΗΣ**
Ὠτορινολαρυγγολόγ