ΣΗΜΕΙΩΜΑΤΑΡΙΟ

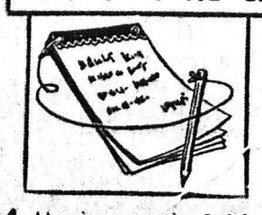

ΔΙΑ τὴν σημερινὴν διεθνῆ ἡμέραν τῶν ζώων, θὰ παραθέσω τὸ ἐκφραστικώτατον ποίημα τοῦ Ζαχαρία Παπαντωνίου:

ΤΟΥ ΣΚΥΛΟΥ Η ΟΥΡΑ

Ἔχω ἀκούσει χίλια λόγια χα- (ρωπά, λυπητερά,
μὰ ποτέ, καμμιὰ φορὰ δὲ μι- (λήσανε τὰ λόγια
σὰν τοῦ σκύλου τὴν οὐρά.
Ἀνταμώθηκαν ἀνθρῶποι κι' ἔ- (χουν κλάψει ἀπὸ χαρά,
μὰ κανείς, καμμιὰ φορά, «κα- (λοσώρισες» δὲν εἶπε
σὰν τοῦ σκύλου τὴν οὐρά.
Καὶ σὲ φίλους καὶ σὲ ξένους ἔ- (χω δώσει τὴ χαρά.
Μὲ ξεχάσαν μιὰ φορά...
Μὰ πιστὸς μοῦ μένει ὁ σκύλος καὶ σαλεύει τὴν οὐρά.

⁂

Η ΠΡΟΣΤΑΣΙΑ τῶν ζώων ἔχει προσλάβει πρὸ πολλοῦ διεθνεῖς διαστάσεις καὶ δὲν περιορίζεται μόνο στὰ κατοικίδια ζῶα, ἀλλὰ ἔχει ἐπεκταθεῖ καὶ σὲ πολλὰ ἄγρια μέχρι σημεῖο, νὰ διατυπωθεῖ ἡ ἀρχὴ ὅτι «ὅλα τὰ ζῶα ἔχουν ἴσα δικαιώματα», ὅπως ἰσχύει καὶ γιὰ τὰ δικαιώματα τοῦ ἀνθρώπου. Οἱ ζωόφιλοι, ὅμως, ἰσχυρίζονται ὅτι τὰ μεγάλα ζῶα προστατεύονται περισσότερο ἀπὸ τὰ μικρά, παρὰ τὸ γεγονὸς ὅτι κατὰ τὴν διεθνῆ νομικὴ ἄποψη ἡ ἰσότητα τῶν δικαιωμάτων τῶν ζώων ἐπεκτείνεται σ' ὅλους τοὺς ἐκπροσώπους τοῦ ζωϊκοῦ βασιλείου ἀπὸ τὴν μύγα μέχρι τὸν ἐλέφαντα. Μιὰ νομικὴ φράση ποὺ ἔχει υἱοθετηθεῖ ἀπὸ τὰ Ἡνωμένα Ἔθνη ἀναφέρει ὅτι «κανένας δὲν ἐπιτρέπεται νὰ προκαλεῖ πόνο, νὰ δασκαλίζει ἢ νὰ τραυματίζει ὁποιοδήποτε ζῶο». Ἀλλὰ παρὰ τὴ φράση αὐτή, οἱ νόμοι προστασίας ζώων καὶ στὰ πιὸ προηγμένα κράτη τιμωροῦν ἐκείνους ποὺ κακομεταχειρίζονται μόνο τὰ σπονδυλωτά. Πρὶν ἀπὸ 40 χρόνια οἱ νόμοι γιὰ τὴν προστασία τῶν ζώων ἦταν ἀσήμαντοι. Τώρα τὰ κεντρικὰ μέρη κυρίων χωρῶν ἔχουν δώσει ἐντολὴ στὶς κεντρικὲς κυβερνήσεις νὰ ἐκδίδουν διατάξεις γιὰ τὴν προστασία τῶν ζώων ὅταν νομίζουν σκόπιμο καὶ νὰ μὴ περιμένουν τὴν ἔγκριση τῶν νόμων προστασίας τῶν ζώων ἀπὸ τὰ κοινοβούλια. Ἡ συγχρονισμένη νομοθεσία προστασίας ζώων ἐπεμβαίνει ἀκόμη καὶ στὰ ἐπιστημονικὰ πειράματα καθὼς καὶ στὴν ἐπιστημονικὴ ἔρευνα. Ὑπάρχουν νόμοι σὲ μερικὲς χώρες ποὺ δὲν ἐπιτρέπουν τὰ χρησιμοποιοῦνται σὰν πειραματόζωα γάτες, σκυλιὰ ἢ κουνέλια παρὰ μονάχα ὅταν δὲν μποροῦν νὰ γίνουν τὰ ἴδια πειράματα σὲ φίδια ἢ σὲ βατράχους. Ταυτόχρονα οἱ ἴδιοι νόμοι ἀπαγορεύουν τὰ πειράματα νὰ διεξάγονται ἀπὸ ἀνθρώπους ποὺ δὲν ἔχουν πανεπιστημιακὸ δίπλωμα. Προβλέπεται ἐπίσης νὰ γίνονται ἐγχειρήσεις σὲ ζῶα μόνο ὅταν ὑπάρχει ἀπόλυτα ἀναγκαῖος λόγος καὶ πρέπει νὰ μὴ προκαλοῦνται στὰ ζῶα ποὺ ὑπόκεινται σὲ χειρουργικὴ πόνοι ἢ μαρτύρια. Ἐπιτρέπεται ἡ θανάτωση σκυλιῶν καὶ γατιῶν ὅταν εἶναι ἀπαραίτητη γιὰ λόγους δημοσίας ὑγείας. Ἡ θανάτωση, πρέπει νὰ γίνεται ἀπὸ ἄτομα ποὺ ἔχουν ἐκπαιδευτεῖ γιὰ τὸν σκοπὸ αὐτό. Ἐπίσης ἀπαγορεύονται ἡ ἐγκατάλειψη ζώων, ἡ χορήγηση σ' αὐτὰ τροφῆς διὰ τῆς βίας καθὼς καὶ ἡ χρησιμοποίησή τους σὲ κινηματογραφικὲς ταινίες ἢ γιὰ διαφημιστικοὺς σκοποὺς ἐὰν πρόκειται νὰ ὑποφέρουν κατὰ τὴν διαδικασία αὐτή. Ἄλλοι νόμοι ἀπαγορεύουν τὴν ἄμεση ἀγοραπωλησία ζώων, τὸ κόψιμο τῶν αὐτιῶν τῶν σκύλων ὅταν ἡ ἡλικία τους αὐξηθεῖ περισσότερο ἀπὸ τοὺς τρεῖς μῆνες καὶ ἡ πώληση ζώων σὲ παιδιὰ ἡλικίας κάτω τῶν 14 χρόνων δίχως τὴν ἄδεια τῶν γονέων τους. Οἱ παραβάσεις τῶν νόμων αὐτῶν σὲ μερικὲς χώρες τιμωροῦνται μὲ φυλάκιση μέχρι δύο ἐτῶν καὶ μὲ πρόστιμο ποὺ φθάνει τὸ ἰσόποσο τῶν 100 χιλιάδων δραχμῶν.

⁂

ΣΗΜΕΡΑ οἱ ἀρραβῶνες ἔχουν κατανικήσει τὸ κοινότερο τῶν πραγμάτων καὶ ἡ πιὸ εὔκολη πρὸς διάλυση συμφωνία. Ἀλλὰ στὰ παλιὰ χρόνια τὰ πράγματα ἦταν κάπως διαφορετικά. Γιὰ τοῦ λόγου τὸ ἀσφαλὲς παραθέτουμε ἕνα «ἀνονισμὸ ἀρραβώνων» ποὺ ἔχει ὑπογραφεῖ στὶς 15 Ἰανουαρίου τοῦ 1867 στὴν Σιάτιστα τῆς Δυτικῆς Μακεδονίας καὶ ἐπικυρωθεῖ ἀπὸ τὸν μητροπολίτη Σισανίου Ἀλέξανδρο:

«Ἄρθρον Α': Ἡ προῖκα δὲν χελνᾶ καὶ ἐν καιρῷ ἐπιστροφῆς δὲν ἠμπορεῖ νὰ λείψει τὸ παραμικρόν, ἀλλ' ἐπιστρέφεται ὡς δίδεται ἀφοῦ γίνει ἡ δικαία αὔξησις καὶ ἐλάττωσις.

Ἄρθρον Β': Τὸ πρεικοσύμφωνον πρέπει νὰ συντάσσηται καὶ ὑπογράφηται ὑπὸ τοῦ ἐνορίτου ἱερέως καὶ νὰ μαρτυρῆται ὑπὸ ἀξιοπίστων μαρτύρων.

Ἄρθρον Γ': Νὰ τίθεται εἰς τὸ πρεικοσύμφωνον ἡ τιμὴ ἑκάστου ἐνδύματος καὶ πράγματος.

Ἄρθρον Δ': Τὰ δῶρα τὰ ὁποῖα ἡ νέα ἐπὶ τοῦ γάμου προσφέρει εἰς τὰ πενθερικά της καὶ τοὺς συγγενεῖς αὐτῶν, ἐπειδὴ δὲν λογίζονται πρεῖκα νὰ μὴ ἐγγράφωνται εἰς τὸ προικοσύμφωνον.

Ἄρθρον Ε': Χρεωστεῖ ὁ νέος νὰ φυλάττη σημείωσιν μὲ μαρτυρίας, τὰ ὅσα ἐκ τῶν δώρων καὶ τοῦ χειροφιλήματος συνάζει ἡ νέα χρήματα.

Ἄρθρον ΣΤ': Ὅταν οἱ γονεῖς προικίζουσι τὴν νέαν ἢ μὲ χωράφιον ἢ μὲ ἀμπέλιον ἢ μὲ ὁσπίτιον χρεωστοῦσι νὰ ἐγγράφωσι τοῦτο εἰς τὸ ὄνομα τῆς θυγατρὸς των μὲ τὸ προσήκον τιμὴ ἢ χοτζέτι.

Ἄρθρον Ζ': Τὸ λεγόμενον νόχτι (τραβκειται γιὰ τὴν προῖκα εἰς χρῆμα) νὰ γράφηται ρητῶς εἰς τὸ ὄνομα τῆς νέας, ὁ δὲ νέος, λαμβάνων τοῦτο εἰς χεῖρας νὰ δίδη ἀσφάλειαν.

Ἄρθρον Η': Ὁ ἐνορίτης ἱερεὺς νὰ λαμβάνη τὸ δακτύλιον καὶ μετὰ τῶν συγγενῶν τοῦ νέου νὰ ἀπέρχηται εἰς τὸ ὁσπίτιον τῆς νέας, ἐκεῖθεν δὲ λαμβάνων τὸ τῆς νέας δακτύλιον, νὰ ἐπιστρέφη εἰς τὴν οἰκίαν τοῦ νέου.

Ἄρθρον Θ': Ἀπαγορεύεται ἡ κακὴ καὶ ἄτοπος συνήθεια τοῦ νὰ συχνάζωσιν οἱ νέοι πρὸ τοῦ γάμου εἰς τὰς οἰκίας τῶν νεανίδων.

Ἄρθρον Ι': Πᾶν πρεικοσύμφωνον καὶ πᾶς ἀρραβών, μὴ γενόμενος κατὰ τὴν ἔννοιαν τῶν ἀνωτέρω ἄρθρων ἀπὸ τῆς 1ης Ἰανουαρίου 1867, θεωρεῖται ἄκυρος καὶ ἀνίσχυρος παρὰ τῇ ἱερᾷ μητροπόλει.

Ἄρθρον ΙΑ': Πᾶν βρέφος ἄρσεν ἢ θῆλυ θέλει ἐγγράφεται πρὸ τοῦ βαπτίσματος εἰς τὸ μητρῷον τῆς ἱερᾶς ἐκκλησίας, οἱ δὲ γονεῖς καὶ ἀνάδοχοι θέλουσι πληρώνει ἐν γρόσιον πρὸς ὠφέλειαν τῶν κοινῶν καταστημάτων».

Ο ΣΥΜΠΟΛΙΤΗΣ

ΗΜΕΡΟΝΥΚΤΙΑ

ΤΡΙΤΗ
4
ΟΚΤΩΒΡΙΟΥ

Παρῆλθον 277 ἡμέραι
Ὑπολείπονται 88
Σελήνη 21 ἡμερῶν
Ἀνατολὴ 6.23'
Δύσις 6.04'
Ἱεροθέου ἐπισκόπου Ἀθηνῶν,
Δομνίκης μάρτυρος

Η ΗΜΕΡΑ ΤΩΝ ΠΑΤΡΩΝ
—ο—
Ἰδιοκτήτης
ΑΝΝΑ ΧΡ. ΡΙΖΟΠΟΥΛΟΥ
Βησσαρίωνος 4, Ἀθῆναι
—ο—
Ἐκδότης—Διευθυντής
ΧΡΙΣΤΟΣ Α. ΡΙΖΟΠΟΥΛΟΣ
Τσαμαδοῦ 47
—ο—
Ἀρχισυντάκτης
ΝΙΚΟΣ ΠΟΛΙΤΗΣ
Φιλοποίμενος 18
—ο—
Προϊστάμενος
Γραφείων—Τυπογραφείων
ΧΡΙΣΤΟΣ ΑΘΑΝΑΣΙΟΥ
Φιλικῶν 2

Χρονικὸν

4η ΟΚΤΩΒΡΙΟΥ

1922. Ἡ Τουρκία κηρύσσει τὸν πόλεμον ἐναντίον τῆς Σερβίας καὶ τῆς Βουλγαρίας (Α' Βαλκανικὸς πόλεμος).

Ο ΑΓΙΟΣ ΤΗΣ ΗΜΕΡΑΣ

ΙΕΡΟΘΕΟΥ ΕΠΙΣΚΟΠΟΥ ΑΘΗΝΩΝ.

Ὁ Ἅγιος Ἱερόθεος ἀρχεπισκοπεύσας ἐν Ἀθήναις ὢν κατηχήθη ὑπὸ τοῦ Ἀποστόλου Παύλου. Γενόμενος ἐπίσκοπος Ἀθηνῶν καὶ ποιμάνας θεαρέστως τὸ ποίμνιον, ἐξεδήμησε ἐν εἰρήνῃ πρὸς τὸν Κύριον.

Χιοῦμορ

Ὁ Σταμάτης συνάντησε τὸ γείτονα ἕνα μεσημέρι καὶ ἔπιασε μαζί του τὴν κουβέντα.

—Ἐλπίζω, νὰ μὴ μὲ παρεξηγήσεις, τοῦ εἶπε, ἀλλὰ χθὲς τὸ βράδυ εἶδα ἐσένα καὶ τὴ γυναίκα σου τὴν ὥρα ποὺ γδυνόσαστε κι' ἑτοιμαζόσαστε νὰ πλαγιάσετε.

—Δὲν σὲ παρεξηγῶ καὶ δὲν θυμώνω, ἀπάντησε ὁ ἄλλος, κι' ἐλπίζω νὰ μὴ θυμώσεις κι ἐσύ, ἂν σοῦ πῶ ὅτι ἡ γυναίκα αὐτὴ δὲν ἦταν ἡ σύζυγός μου, ἀλλὰ ἡ δική σου σύζυγος!....

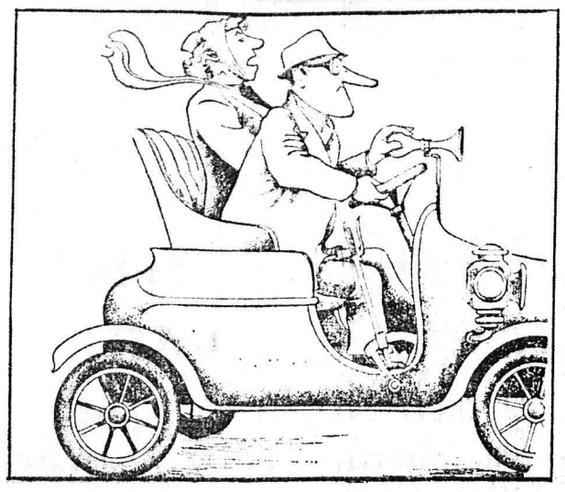

—Οὔτε κουβέντα γιὰ νέο ἀμάξι. Ἔτσι εἶμαι σίγουρη πὼς δὲν θὰ γυρίσῃ νὰ σὲ κυττάξῃ καμμία τσαπερόδονα!

ΤΟ ΣΤΑΥΡΟΛΕΞΟ

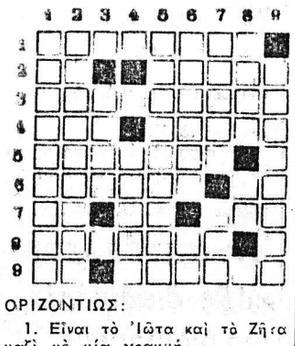

ΟΡΙΖΟΝΤΙΩΣ:

1. Εἶναι τὸ Ἰῶτα καὶ τὸ Ζῆτα μαζὶ μὲ μία γραμμή.
2. Νοικοκυρωσύνη, ἐνάρθρως καὶ ἠχητικῶς — Σχετικῶς μὲ τὸ 1976 (δημοτική)
3. Αὐτὸ τὸ λάδι εἶναι ἀπὸ τὴν Πελοπόννησο (δημοτική).
4. Χρονικὸς σύνδεσμος — Αὐτὴ δὲν ἔχει πλέον φρέσκο δέρμα.
5. Εὐκτήριος οἶκος τῶν Μουσουλμάνων.
6. Αὐτοὶ εἶναι Ἀσιάτες (γενική) — Ἄρθρον.
7. Συμπλεκτικὸς σύνδεσμος πρὸ φωνήεντος — Ἀρχαϊκὴ πρόθεσις —Μέρος στρατιωτικοῦ παραγγέλματος.
8. Τὰ ἄνθη τῆς χρησιμοποιοῦνται εἰς τὴν ἀρωματοποιΐαν (γενική).
9. Κτητικὴ ἀντωνυμία — Πολλοὶ ἀπὸ αὐτὸ κάνουν τὸ κακορέτσι (δημοτική).

ΚΑΘΕΤΩΣ:

1. Ὡρισμένοι ἐκλογαὶ (εἰτ.).
2. Ἡ πολιτικὴ αὐτὴ εἶναι πάντοτε δύσκολη.
3. Ὅποιον πάρει, πάει χαμένος (δημοτική).
4. Καταχρηστικὴ πρόθεσις.
5. Μὲ τὴν συναίσθησιν συγγενὴς λέξις (αἰτιατική).
6. Ἀνδρικὸν ὄνομα (αἰτιατική) —Ἄρθρον (ἀντιστρόφως).
7. Ἀφορᾷ πάντοτε τρεῖς —Ἀποτρέπει.
8. Εἶναι συνήθως τραγίσιο (δημοτική) — Ἡ πλήρης καταγραφὴ των δίδει τὴν δοτικὴ ἀστερισμοῦ.
9. Πρωτεύουσα τῆς ἐπαρχίας Ἐπιδαύρου, ἀντιστράφως (ἐνάρθρως).

Η ΛΥΣΙΣ εἰς τὴν 7ην σελίδα.

ΕΡΩΤΗΣΕΙΣ

1. Ποιὸς ἔγραψε τὸ ἔργο «Τρικυμία»;
2. Πότε ἔληξε ὁ πρῶτος παγκόσμιος πόλεμος;
3. Ποῦ βρίσκεται ἂν ὑπάρχῃ — τὸ τέρας τοῦ Λόχνες;

ΑΠΑΝΤΗΣΕΙΣ εἰς τὴν 7ην σελ.

ΠΡΟΒΛΗΜΑ

Παραλληλόγραμμο ἔχει ἐμβαδὸν 1.470 τετραγωνικὰ μέτρα καὶ βάση 42 μέτρα. Ποιὸ εἶναι τὸ ὕψος του;

Η ΛΥΣΙΣ εἰς τὴν 7ην σελίδα

Φιλοσοφία

—Ὁ Θεὸς συγχωρεῖ, ὁ κόσμος ξεχνάει, ἀλλὰ τὸ κακὸ μένει.

MANE

ὁ Στίχος ὁ ΟΠΟΙΟΣ

Ὅποις στὸ χάραμα δὲν ξύπνησε (νὰ δεῖ,
πῶς σβήνουν τ' ἄστρα
καὶ μύνη μακρυὰ νὰ σκάει ὁ ἥλιος (στὰ θουνήσια κάστρα.
Ὅποιος δὲν ξόδεψ' ἕνα πρωΐ με (προσευχὴ
σὲ κάτι θεῖο
καὶ δὲ βρῆκε νὰ λατρέψει μέσ' τὴ (ζωὴ
κάποιο μνημεῖο.
Ὅποιος δὲν τεξίδεψε σὲ θάλασ- (σα νὰ δεῖ
ἀπεραντοσύνη,
νὰ σμίγει μέσ' τὰ πλάτια της ὁ (οὐρανὸς
μὲ τὴ γαλήνη.
Ὅποιος λίγ' ὡς πολὺ δὲ στάθηκε (σοφὸς
στὸ νοῦ, στὴν κρίση
καὶ δὲν τὸν πόνεσε καημὸς κρι- (φὸς
ποὺ νὰ θρηνήσει.
Ἀφτὸς δὲ θ' ἄξιζε νὰ ζεῖ, νὰ γεν- (νηθεῖ
σ' αὐτὴ τὴ χτίση...
Ἀφοῦ δὲ θάναι τίποτα ν' ἀγαπη- (θεῖ
καὶ ν' ἀγαπήσει...

Η. ΛΑΖΑΡΟΓΛΟΥ

ΝΕΟΝ ΟΔΟΝΤΙΑΤΡΕΙΟΝ
Ο ΟΔΟΝΤΙΑΤΡΟΣ
ΑΝΔΡΕΑΣ ΓΕΩΡΓ. ΠΑΠΑΔΗΜΗΤΡΙΟΥ
Ἀφιχθεὶς ἐξ Ἀμερικῆς, ἔπειτα ἀπὸ πολύμηνον ἐπιστημονικὴν παρακολούθησιν, ἐγκατεστάθη καὶ δέχεται ἐπὶ συνεντεύξει, γωνία
ΚΟΡΙΝΘΟΥ — ΠΑΤΡΕΩΣ 51, (1ος ὄροφος)
ΤΗΛΕΦ. 221-935
ΜΗΧΑΝΗΜΑΤΑ ΤΕΛΕΙΟΤΑΤΑ — ΑΚΤΙΝΟΓΡΑΦΙΑΙ

"Εωιοζα
ΠΑΝΤΟΣ ΤΥΠΟΥ ΚΑΙ ΡΥΘΜΟΥ
ΑΝΔΡΕΟΥ ΚΑΤΡΙΒΕΣΗ
ΓΚΡΕΚΑ
"Εκθεσις: ΓΟΥΝΑΡΗ 131-ΝΟΣΟΚΟΜΕΙΟΥ
ΤΗΛΕΦ. 320-480
Ἐργαστήρια: ΠΛΑΤΕΙΑ ΟΜΟΝΟΙΑΣ 25

ΞΥΛΕΙΑ
ΕΓΧΩΡΙΑ—ΕΥΡΩΠΑΪΚΗ ΟΙΚΟΔΟΜΩΝ ΚΑΙ ΕΠΙΠΛΩΝ, ΠΕΥΚΗ, ΕΛΑΤΗ, ΟΞΥΑ, ΚΑΡΥΔΙΑ ΚΛΠ. ΣΕ ΟΛΕΣ ΤΙΣ ΓΝΩΣΤΕΣ ΔΙΑΣΤΑΣΕΙΣ ΤΗΣ ΑΡΕΣΚΕΙΑΣ ΣΑΣ, ΚΑΤΟΠΙΝ ΠΑΡΑΓΓΕΛΙΑΣ.
ΠΑΡΑΓΩΓΗ ΤΟΥ ΕΙΣ ΚΑΤΩ ΑΧΑΪΑ ΝΕΟΥ ΣΥΓΧΡΟΝΟΥ ΕΡΓΟΣΤΑΣΙΟΥ ΜΑΣ—ΤΙΜΑΙ ΛΟΓΙΚΑΙ.
ΕΠΑΜ. Γ. ΚΙΑΦΑΣ
ΕΡΓΟΣΤΑΣΙΟΝ ΕΙΣ Κ. ΑΧΑΪΑ ΤΗΛ. 0693) 22244 & 23084
ΑΠΟΘΗΚΗ ΠΑΤΡΩΝ, ΣΑΧΤΟΥΡΗ 29 ΤΗΛ. 324-734

ΖΑΧΑΡΟΠΛΑΣΤΕΙΟΝ ΤΟΥΛΙΑΤΟΥ
Στὴν προσπάθειάν μας γιὰ κάτι ὄμορφο καὶ πολιτισμένο ἐφτιάξαμε γιὰ σᾶς μιὰ ζεστὴ γωνιὰ στὴν ὁδὸν Ἀλεξάνδρου Ὑψηλάντου 124 & Ἑρμοῦ, ὅπου θὰ θέλαμε μὲ χαρὰ καὶ ὑπερηφάνεια νὰ σᾶς ἐξυπηρετήσουμε.
Σᾶς προσκαλοῦμε στὰ ἐγκαίνια τοῦ Νέου μας Ζαχαροπλαστείου ποὺ θὰ γίνουν τὴν Τετάρτην, 5 Ὀκτωβρίου 1977 καὶ ὥραν 6ην μ.μ. Ἡ παρουσία σας θὰ μᾶς δώσῃ μεγάλη χαρά.
Φιλικώτατα
ΧΡΙΣΤΟΔΟΥΛΟΣ ΤΟΥΛΙΑΤΟΣ

Κλειδιὰ κλειδωνιὲς λουκέτα
Κατασκευὴ κλειδιῶν σὲ 2 λεπτά
Ἐὰν κλειδωθῆκατε ἔξω, ἐὰν χάσατε τὸ κλειδί σας ἐὰν χάλασε ἡ κλειδαριά σας, τηλεφωνῆστε μας νὰ σᾶς ἐξυπηρετήσωμεν στὰ τηλέφωνα:
275-006 & 271-443
ΤΟ ΠΛΕΟΝ ΣΥΓΧΡΟΝΟ ΚΑΙ ΩΡΓΑΝΩΜΕΝΟ
ΚΛΕΙΘΡΟΠΟΙΕΙΟΝ ΤΩΝ ΠΑΤΡΩΝ
μὲ τὴν μεγαλυτέραν συλλογὴν κλειδιῶν. Κατασκευάζονται κλειδιὰ μέσα σὲ ἕνα λεπτὸ μὲ εἰδικὰ ἠλεκτρονικὰ αὐτόματα μηχανήματα νεωτάτου τύπου ἀπολύτου ἀκριβείας
Βαφαί — Στιλβώσεις ὑποδημάτων — τσαντῶν μὲ εὐρωπαϊκὰ βερνικοχρώματα τελείως ἀνεξίτηλα
ΙΩΑΝΝΟΥ ΒΛΑΧΟΥ
ΡΗΓΑ ΦΕΡΑΙΟΥ — ΚΟΛΟΚΟΤΡΩΝΗ 13
(Κάτω μέρος πλατείας Ὄλγας) τηλ. 275-006

"ΒΕΡΓΗ"
ΜΕΣΑΙ ΙΔΙΩΤΙΚαΙ ΣΧΟΛΑΙ ΛΟΓΙΣΤΩΝ
("ἀνεγνωρισμένοι παρὰ τοῦ Κράτους)
* ΚΡΑΤΙΚΟΝ ΠΤΥΧΙΟΝ
* ΑΝΑΒΟΛΗ ΣΤΡΑΤΕΥΣΕΩΣ
* ΣΠΟΥΔΑΣΤΙΚΟΝ ΕΙΣΙΤΗΡΙΟΝ
* Μεταχραφὴ Σπουδαστῶν μας ἀπὸ τὴ Σχολὴ Πατρῶν εἰς τὴ Σχολή μας ΑΘΗΝΩΝ
ΠΑΤΡΑΙ: ΚΟΡΙΝΘΟΥ 255 (ΑΓΗΝΙΚΟΛΑΟΥ) ΤΗΛΕΦ. 270-293
ΑΘΗΝΑΙ: ΧΡΗΜΩΝΙΔΟΥ-ΙΛΙΑΔΟΣ (ΓΩΝΙΑ) ΤΗΛΕΦ. 743-727
ΟΙ ΕΓΓΡΑΦΕΣ ΛΗΓΟΥΝ 30 ΣΕΠΤΕΜΒΡΙΟΥ ΚΑΙ ΔΕΝ ΘΑ ΔΟΘΗ ΠΑΡΑΤΑΣΗ

Ἀνατολὴ
ἡλιοστόρ
Νέα ἀντηλιακὴ κάθετη κουρτίνα ποὺ ἀντικαθιστᾶ τὰ κάθε μορφῆς Βενέτικα Στόρια καὶ κουρτίνες γιὰ γραφεῖα, καταστήματα, ξενοδοχεῖα καὶ μοντέρνα σπίτια.
Γιὰ ἄμεση ἐξυπηρέτηση καὶ δωρεὰν καταμέτρηση τηλεφωνήσατε:
ΠΑΤΡΑ: τηλ. 270.462 (Μαιζῶνος καὶ Γούναρη)
Χ. Ἀσημακόπουλος & Σία

ΕΡΓΑΣΤΗΡΙΑ
Μικροβιολογίας — Βιοχημείας — Αἱματολογίας —Παρασιτολογίας
DR Π. ΣΤΕΡΓΙΟΠΟΥΛΟΣ
Ἰατρὸς—Μικροβιολόγος
Διδάκτωρ Ἰατρικῆς Σχολῆς Πανεπιστημίου Ἀθηνῶν
Ἰατρεῖον Κανακάρη 122 —Ἑρμοῦ
Τηλέφωνα: 222.600, οἰκίας 222-922

ΙΑΤΡΟΙ-ΚΛΙΝΙΚΑΙ

Dr ΔΗΜ. ΚΟΥΚΟΣ
Ἰατρὸς — Οὐρολόγος
Παθήσεις νεφρῶν, προστάτου κύστεως, γεννητικῶν ὀργάνων. Δέχεται εἰς τὴν Οὐρολογικὴν κλινικὴν ὁ «Ἱπποκράτης», Καρασκάκη 132 (παραπλεύρως Νομαρχίας), τηλ. 272-180 καὶ τηλ. οἰκίας 263 - 397.

Dr ΙΩΑΝ. ΠΑΝΑΓΟΠΟΥΛΟΣ
Χειρουργὸς — Μαιευτὴρ
Γυναικολόγος διδάκτωρ Πανεπιστημίου MONTPELLIER Γαλλίας, εἰδικευθεὶς εἰς Πανεπιστημιακὴν κλινικὴν Γενεύης Ἐλβετίας ἐπὶ πενταετίαν ὡς ASSISTANT δέχεται εἰς τὸ Ἰατρεῖον του καθ' ἑκάστην 10—1 π.μ. καὶ 5—8 μ.μ. καὶ ἐπὶ συνεντεύξει, ἐπὶ τῆς ὁδοῦ Ἀράτου 14 6', τηλ. 273-263 καὶ τηλ. οἰκίας 270-152.

ΚΩΝ. Χ. ΓΑΛΑΡΙΩΤΗΣ
ΕΙΔΙΚΟΣ ΠΝΕΥΜΟΝΟΛΟΓΟΣ — ΠΑΘΟΛΟΓΟΣ
Διδάκτωρ τῆς Ἰατρικῆς Σχολῆς τοῦ Πανεπιστημίου Ἀθηνῶν, δέχεται εἰς τὸ ἐπὶ τῆς ὁδοῦ Γεροκωστοπούλου — Κανακάρη 143, τηλέφ. 271-322, Ἰατρεῖον του καὶ οἰκίας: 220-291. Δι' ἀναπνευστικὸν βρογχολογικὸν καὶ ἀλλεργιτικὸν ἔλεγχον τῶν πνευμόνων ἐπὶ συνεντεύξει, τηλ. 222-161.

Dr ΗΛ. ΠΑΠΑΓΙΑΝΝΟΠΟΥΛΟΣ
ΑΚΤΙΝΟΛΟΓΟΣ
Διδάκτωρ Πανεπιστημίου MONTPELLIER. Εἰδικευθεὶς ὡς ASSISTANT Ἀκτινολογικῆς Σχολῆς Πανεπιστημίου LAUSANNE. Ἐκτελοῦνται ἅπασαι αἱ ἀκτινολογικαὶ ἐξετάσεις, τομογραφίαι καὶ ἐπὶ πλέον μαστογραφία. Τελειότατα ἀκτινοδιαγνωστικὰ ἐργαστήρια, Κανακάρη 169 Α—Πατρέας τηλ. 279-270.

ΝΙΚΟΛΑΟΣ ΚΑΦΕΖΑΣ
Ἰατρὸς — Ἀκτινολόγος
Δέχεται εἰς τὸ Ἰατρεῖον του Κορίνθου 251-253, τηλ. 277.603

ΣΤΑΥΡΟΣ ΓΟΒΔΕΛΑΣ
Ἰατρὸς
ΑΔΑΜΑΝΤΙΑ ΓΟΒΔΕΛΑ
Ὀδοντίατρος
δέχονται εἰς τὰ Ἰατρεῖα των ὁδὸς Παπαφλέσσα 21, τηλ. 320-475 καὶ 320-345

ΚΩΣΤΑΣ Η. ΚΥΡΙΟΠΟΥΛΟΣ
Χειρουργὸς Ὀδοντίατρος
Δέχεται καθημερινῶς 9—1 π.μ. καὶ 5—9 μ.μ. ἐπὶ τῆς ὁδοῦ Κανακάρη 159—161, τηλ. 220-514.

ΒΑΣΙΛΕΙΟΣ ΠΕΛΕΚΟΥΔΑΣ
ΙΑΤΡΟΣ
Δέχεται καθημερινῶς 5—8.30 μ.μ. ἐκτὸς Τετάρτης — Σαββάτου εἰς τὸ Ἰατρεῖον του, Μαιζῶνος 94 πλατεῖα Γεωργίου. Τηλ. 272-044.

ΑΛΕΚΟΣ ΜΑΡΑΣΛΗΣ
Μαιευτὴρ Χειρουργὸς
Δέχεται εἰς τὴν κλινικήν του Μαιζῶνος 3, τηλ. 275-141 καὶ 277-690.

ΙΦ. ΝΙΚΟΛΑΪΔΟΥ — ΚΕΚΚΑ
Ἰατρὸς — Μικροβιολόγος
Κορίνθου 275 καὶ Ἑρμοῦ τηλ 276-101, τηλ. οἰκίας 279-139.

ΑΘ. ΠΑΠΑΔΗΜΗΤΡΙΟΥ
Νευρολόγος — Ψυχίατρος
Πατρέως — Μαιζῶνος 100, τηλ 272-058.

ΔΗΜΗΤΡ. Γ. ΠΑΠΑΛΑΜΠΡΟΥ
ΠΑΙΔΙΑΤΡΟΣ
Κορίνθου — Παντανάσσης 48, τηλ. 222-091. Δέχεται 11.30—1 καὶ 5.30—8.30. Πλὴν ἀπογεύματος Σαββάτου.

ΣΟΦΙΑ ΗΛ. ΓΕΩΡΓΙΟΥ
Ἰατρὸς μικροβιολόγος
Δέχεται Ἀγίου Νικολάου 58 τηλ. 221 - 383.

ΓΕΩΡΓΙΟΣ ΣΚΟΥΡΑΣ
Ἰατρὸς
Ἐγκατασταθεὶς ἐν Πάτραις δέχεται καθ' ἑκάστην εἰς τὸ Ἰατρεῖον του Στ. Βουλγάρεως 1 (ἄνω θεν φαρμακείου, πλατεῖα Βουῦ) τηλ. 321-294 καὶ οἰκίας 322-666.

Dr ΣΠΥΡΟΣ Β. ΣΥΡΙΜΠΕΗΣ
Καρδιολόγος
Διευθυντὴς Γενικοῦ Νοσοκομείου Πατρῶν. Δέχεται ἐπὶ συνεντεύξει, Κολοκοτρώνη 34, τηλ. 222-323 καὶ 325-547.

ΑΛΕΞ. ΓΙΑΝΝΑΚΟΣ
ΙΑΤΡΟΣ ΑΚΤΙΝΟΛΟΓΟΣ ΡΑΔΙΟΛΟΓΟΣ
Δέχεται στὸ Ἰατρεῖο του Κορίνθου 227-233 (παραπλεύρως Πανεπιστημίου), τηλ 222-112

ΑΘ.—ΤΙΜ. ΠΑΠΑΔΗΜΗΤΡΙΟΥ
Παιδίατρος
Κορίνθου 227—233 καὶ Κολοκοτρώνη, παραπλεύρως Πανεπιστημίου, τηλ. 274—666 Πάτραι.

ΚΩΝΣΤ. Δ. ΛΑΤΣΗΣ
ΟΔΟΝΤΙΑΤΡΟΣ
Δέχεται εἰς τὸ Ἰατρεῖον του, Πατρέως 49 (1ος ὄροφος), καθημερινῶς ἀπὸ 8.30—1 μ.μ. καὶ 5—8.30 μ.μ., τηλ. 279-904.

ΚΩΝ. ΟΙΚΟΝΟΜΟΠΟΥΛΟΣ
ΟΦΘΑΛΜΙΑΤΡΟΣ
Δέχεται καθ' ἑκάστην ἐπὶ τῆς ὁδοῦ Κανάρη 5, τηλ. 323—747, ἐκτὸς ἀπογεύματος Τετάρτης καὶ Σαββάτου.

ΑΝΤΩΝΙΟΣ ΟΔ. ΠΑΤΟΥΧΑΣ
Γυναικολόγος-Μαιευτὴρ-Χειρουργὸς
Εἰδικευθεὶς ἐπὶ 5ετίαν εἰς Ἀγγλίαν. Μαιζῶνος 38-40, τηλ. 220 595. Ὧραι ἰατρείου 5.30—8.30 μ.μ. ἐκτὸς Σαββάτου. Τὸ πρωὶ μὲ ραντεβοῦ.

ΧΑΡΙΛΑΟΣ Μ. ΤΖΑΒΑΛΑΣ
Χειρουργὸς Ὀφθαλμίατρος
Δέχεται εἰς τὴν κλινικήν του γωνία Ἁγίου Νικολάου — Ρήγα Φεραίου, τηλ. 273 - 632.

Dr Κ. Π. ΠΑΝΑΓΟΠΟΥΛΟΣ
Παιδίατρος
Διδάκτωρ Πανεπιστημίου MONTPELLIER. Δέχεται μὲ ραντεβοῦ Ρήγα Φεραίου 50, ἐκτὸς ἀπὸ τὰ ἀπογεύματα τῆς Πέμπτης καὶ τοῦ Σαββάτου, τηλ. 278-415.

ΙΩΑΝ. ΣΤΡΑΤΟΥΛΙΑΣ
Μαιευτὴρ — Χειρουργὸς
Δέχεται εἰς τὴν κλινικήν του ἐπὶ τῶν ὁδῶν Μαιζῶνος — Βαλτετσίου 1 (πλησίον Ἀρσακείου) τηλ. 275 - 102.

ΚΩΣΤΑΣ Η. ΚΥΡΙΟΠΟΥΛΟΣ
Χειρουργὸς Ὀδοντίατρος
Δέχε