ΔΙΕΥΘΥΝΤΗΣ
ΧΡΙΣΤΟΣ ΡΙΖΟΠΟΥΛΟΣ

ΓΡΑΦΕΙΑ — ΤΥΠΟΓΡΑΦΕΙΑ
ΑΝΔΡ. ΜΙΧΑΛΑΚΟΠΟΥΛΟΥ 61α
ΤΗΛΕΦΩΝΑ
ΔΙΕΥΘΥΝΣΙΣ 273—202
ΣΥΝΤΑΞΙΣ 276—563
ΔΙΑΧΕΙΡΙΣΙΣ 277—852

Η ΗΜΕΡΑ ΤΩΝ ΠΑΤΡΩΝ

ΚΑΘΗΜΕΡΙΝΗ ΠΡΩΙΝΗ — ΑΝΕΞΑΡΤΗΤΟΣ ΕΦΗΜΕΡΙΣ

ΕΤΟΣ 33ον — ΑΡ. 10.043

ΤΡΙΤΗ 11 ΟΚΤΩΒΡΙΟΥ 1977

Τιμὴ φύλλου δραχμὲς 7

Βιαιοτάτη λογομαχία Παπανδρέου - Μαύρου

Ὁ κ. πρόεδρος τοῦ ΠΑΣΟΚ ἀμφισβητεῖ τὸν χαρακτῆρα τῆς ΕΔΗΚ ὡς κόμματος ἀντιπολιτεύσεως. Ὁ κ. Μαῦρος εἶπε γιὰ τὸν κ. Παπανδρέου ὅτι ἦτο ἀπὼν στοὺς ἀγῶνες τοῦ Ἔθνους καὶ τοῦ Κέντρου καὶ ὅτι ἦτο προστατευόμενος τῶν Ἀμερικανῶν

ΤΟ ΠΑΣΟΚ ΑΡΝΕΙΤΑΙ ΝΑ ΤΟΝ ΠΑΡΑΚΟΛΟΥΘΗΣΕΙ "ΕΚΕΙ ΠΟΥ ΕΦΘΑΣΕ„

Η ΕΝΑΡΞΙΣ τοῦ προεκλογικοῦ ἀγῶνος, μὲ τὸν λόγο τοῦ κ. Ἀνδρέα Παπανδρέου στὴν πόλη μας (τοῦ ὁποίου τὸ κείμενον δημοσιεύεται στὴν 5η σελίδα) χαρακτηρίσθη ἀπὸ βιαίαν καὶ ὀξυτάτην λογομαχίαν μεταξὺ τοῦ ἀρχηγοῦ τῆς Ἑνώσεως Δημοκρατικοῦ Κέντρου κ. Γεωργίου Μαύρου καὶ τοῦ προέδρου τοῦ ΠΑΣΟΚ.

Ὁ κ. Παπανδρέου, σὲ μεγάλο τμῆμα τοῦ λόγου του, ἐξαπέλυσε ἐπιθέσεις ἄμεσες καὶ ἔμμεσες κατὰ τῆς ΕΔΗΚ. Τὴν κατηγόρησε ὅτι κάθε ἄλλο παρὰ τὸν ρόλο τῆς Ἀξιωματικῆς Ἀντιπολιτεύσεως ἔπαιξε στὴ Βουλὴ καὶ ἐπανέλαβε τὴν πρόβλεψή του γιὰ τὴν σύμπραξη στὴ δημιουργία ἑνὸς Κεντροδεξιοῦ πολιτικοῦ σχηματισμοῦ μετὰ τὶς προσεχεῖς ἐκλογές. Ἐπέκρινε τὴν ΕΔΗΚ διότι στήριξε τὴν κυβερνητικὴ πολιτικὴ σὲ κρίσιμα θέματα, π.χ. τῆς προσφυγῆς στὴ Χάγη καὶ κάλεσε τὸ κόμμα τῆς Ἀξιωματικῆς Ἀντιπολιτεύσεως νὰ ἐπιλέξη:

«Ἢ τὸ ΠΑΣΟΚ ἀποτελεῖ «κίνδυνο» στὴν πολιτικὴ ζωὴ τῆς χώρας καὶ τότε κάθε σκέψη συνεργασίας μαζί του θὰ ἔπρεπε νὰ εἶναι ἀδιανόητη ἢ πράγματι ἡ ΕΔΗΚ ἐπιδιώκει συνεργασία ἢ συμμαχία μαζί του, ὁπότε ὅμως οἱ κατηγορίες της εἶναι ψευδεῖς καὶ συκοφαντικές.

»Αὐτὴ ἡ τεράστια ἀντίφαση — εἶπε — στὴν πολιτικὴ συμπεριφορὰ τῆς ΕΔΗΚ ἀποκαλύπτει τὶς πραγματικές της προθέσεις. Καὶ οἱ προθέσεις της εἶναι ἡ ἐπιδίωξη γιὰ νὰ μπορέση σὰν οὐραγὸς καὶ πτωχὸς συγγενὴς νὰ στηρίξη εἰς τὴν Βουλὴ τὸν Νοέμβριο τὸν κ. Καραμανλῆ καὶ τὴν πολιτική του. Δὲν ἀναφέρομαι, βέβαια, σὲ ἕνα μεγάλο τμῆμα τῶν στελεχῶν της, οὔτε σὲ ἐκεῖνο τὸ τμῆμα τοῦ Δημοκρατικοῦ Λαοῦ ποὺ ἔχει παγιδευτῆ ἀπ' τὴν ἐντύπωση πὼς ἡ ΕΔΗΚ ἀποτελεῖ συνέχεια τῆς Ἑνώσεως Κέντρου, τῶν δύο ἀνενδότων ἀγώνων. Ἀναφέρομαι ἀποκλειστικὰ στὴν ἡγεσία της.

»Εἶναι πεποίθησή μας — κατέληξε ὁ κ. Παπανδρέου — ὅτι κάθε διαμάχη ἀνάμεσα σὲ ὁποιαδήποτε κόμματα τῆς Ἀντιπολιτεύσεως ἐξυπηρετεῖ τὴν Δεξιὰ καὶ μόνο. Γι' αὐτό, καμμιὰ δὲν ἔχουμε πρόθεση νὰ ἐξαπολύσουμε ἐπίθεση ἢ ἀντεπίθεση ἐναντίον τῆς ΕΔΗΚ, ποὺ σήμερα τουλάχιστον, ἔστω καὶ τυπικά, ἐμφανίζεται σὰν κόμμα τῆς Ἀντιπολιτεύσεως».

Ἡ ἀντίδραση τοῦ ἀρχηγοῦ τῆς ΕΔΗΚ κ. Γεωργίου Μαύρου ἦταν ἡ βιαιότερη καὶ ὀξύτερη ποὺ ἐκδηλώθηκε ποτὲ καὶ ὑποδηλώνει τὸ βαθὺ προσωπικὸ καὶ πολιτικὸ χάσμα ποὺ χωρίζει τὰ δύο μεγαλύτερα κόμματα τῆς ἀντιπολιτεύσεως. Σὲ ἀσυνήθιστη στὸν κ. Μαῦρο ἔντονη καὶ ὀξεῖα γλῶσσα, ὁ πρόεδρος τοῦ ΠΑΣΟΚ κατηγορεῖται:

— Ὅτι φέρνει στὴ χώρα ἀπὸ τὶς Ἡνωμένες Πολιτεῖες, ὅπου πέρασε ὅλη του τὴ ζωή, μεθόδους τῆς Μαφίας».

— Ὅτι ἡ ἀμερικανικὴ κυβέρνηση ἀνέλαβε μόνο γιὰ ἐκεῖνον καὶ γιὰ κανέναν ἄλλο τὴν φροντίδα γιὰ τὴ διαφυγή του στὸ ἐξωτερικό.

— Ὅτι ὑπῆρξε ὁ μόνος ἀπὼν καὶ στοὺς ἀγῶνες τῆς Ἑνώσεως Κέντρου καὶ σ' ὅλους τοὺς ἀγῶνες τοῦ Ἔθνους.

— Ὅτι ἡ ἐν γένει πολιτική του συμφέρει στὴ Δεξιὰ καὶ εἶναι, ἑπομένως, ἀντιλαϊκή.

Τὸ κείμενον τῶν δηλώσεων τοῦ κ. Μαύρου ἔχει ὡς ἀκολούθως:

«Εἶναι στὶς συνήθειες τοῦ κ. Παπανδρέου, ὅταν βρίσκεται σὲ δύσκολη θέση, νὰ ἐγκαταλείπει καὶ τὰ στοιχειώδη προσχήματα καὶ νὰ συκοφαντεῖ. Στὸ λόγο του τῶν Πατρῶν ἔχει ξεπεράσει ὅλα τὰ ὅρια. Ὅσο ὁ κλοιὸς ποὺ τὸν περισφίγγει γίνεται πιὸ ἀποπνικτικός, τόσο χάνει τὴν ψυχραιμία του καὶ περιέρχεται σὲ μιὰν ἀπερίγραπτη σύγχυση. Αὐτῆς τῆς συγχύσεως προϊὸν εἶναι ὅσα εἶπε στὴν Πάτρα γιὰ τὴν ΕΔΗΚ. Ὁ ρόλος τοῦ κ. Παπανδρέου ἔχει πλέον ἀποκαλυφθεῖ. Ἀπὸ τὴν πρώτη ἐμφάνισή του στὸν δημόσιο βίο τῆς χώρας, ἐργάζεται βάσει σχεδίου γιὰ τὴν ἐπικράτηση τῆς Δεξιᾶς. Τὸ '74 τὸ πέτυχε. Τὸ ἐπιχειρεῖ τώρα γιὰ δεύτερη φορά. Γνωρίζει ὁ κ. Παπανδρέου ὅτι ὅσα δῆθεν πρόκειται νὰ συμβοῦν μὲ τὴν ἐπικράτηση τῆς Δεξιᾶς στὶς προσεχεῖς ἐκλογές, μόνο ἡ Ἕνωση τοῦ Δημοκρατικοῦ Κέντρου μπορεῖ νὰ τὰ προλάβει, καὶ ὄχι τὸ ΠΑΣΟΚ, ποὺ συμμαχεῖ ἔντεχνα μὲ τὴ «Νέα Δημοκρατία». Εἶναι κρίσιμες οἱ ἐθνικὲς περιστάσεις καὶ εἶναι ἀνάγκη νὰ πληροφορηθεῖ ὁ Ἑλληνικὸς Λαὸς καθαρὰ καὶ ξάστερα ποιὸς εἶναι ὁ ρόλος τοῦ καθενός. Αὐτὸ θὰ κάνουμε τώρα.

1. Ἡ Ἀμερικανικὴ Κυβέρνηση ἀνέλαβε μόνο γιὰ ἐκεῖνον καὶ γιὰ κανέναν ἄλλο τὴ φροντίδα γιὰ τὴ διαφυγή του στὸ ἐξωτερικό. Μετὰ τὴν ἐπιστροφή του, ὕστερα ἀπὸ τὴν κατάρρευση τῆς χούντας, ἔφερε σὰν ἀποσκευὲς μεθόδους ἄγνωστες ὡς τότε στὰ πολιτικὰ ἤθη τῆς χώρας. Μιλώντας στὴν πλατεία Συντάγματος, στὶς 14 Νοεμβρίου 1974, μοῦ εἶχε ἀποδώσει τὴν κατηγορία ὅτι συνεργάζομαι μὲ τὸν Κίσσινγκερ καὶ τὸ ΝΑΤΟ γιὰ τὸν διαμελισμὸ τῆς Κύπρου. Καὶ ὡς ἀπόδειξη τοῦ ἰσχυρισμοῦ του διέκοψε τὸ λόγο του γιὰ νὰ διαβάσει ἕνα ἐπεῖγον τηλεγράφημα, ποὺ ἐκείνη τὴ στιγμὴ τοῦ εἶχε δοθεῖ στὸ μπαλκόνι. Εἶπε ἀκόμη ὅτι ὑπῆρχε καὶ σχετικὴ συμφωνία μὲ τοὺς Τούρκους, ποὺ ἔβγαινε ἀπὸ τὸ κείμενο τοῦ τηλεγραφήματος. Ὁ κ. Παπανδρέου βαρύνεται μὲ ἕνα στίγμα, τὸ ὁποῖο δὲν θὰ μπορέσει νὰ ξεπλύνει ποτέ, ἂν δὲν ἀπαντήσει σ' αὐτὰ τὰ ἀδυσώπητα ἐρωτήματα: Ποῦ εἶναι αὐτὴ ἡ συμφωνία γιὰ τὸν διαμελισμὸ τῆς Κύπρου; Ἀπὸ ποῦ ἔχει τὴν πληροφορία ὅτι ὑπάρχει; Γιατί δὲν τὴν ἐπικαλοῦνται οἱ Τοῦρκοι; Τί ἄλλο περισσότερο ἀπ' αὐτὸ θὰ εἶχαν γιὰ νὰ ἐπιτύχουν τὸν διαμελισμὸ τῆς νήσου, ἂν τὸ εἶχε δεχθεῖ μὲ συμφωνία ὁ Ἕλλην ὑπουργὸς τῶν Ἐξωτερικῶν;

Ὁ κ. Παπανδρέου ἔχει περάσει ὅλη τὴ ζωή του στὶς Ἡνωμένες Πολιτεῖες, ἔγινε ὑπήκοος τῆς χώρας αὐτῆς καὶ δὲν βρῆκε νὰ μᾶς φέρει τίποτε ἄλλο παρὰ τὶς μεθόδους τῆς Μαφίας, τὶς ὁποῖες καταδικάζει ὁ ἴδιος ὁ Ἀμερικανικὸς Λαός. Ἀπέδωσε τότε στὸν Ἕλληνα ὑπουργὸ τῶν Ἐξωτερικῶν ὅτι ἐδέσμευσε τὴ χώρα του μὲ μυστικὴ συμφωνία, δηλαδὴ μὲ πράξη ἐσχάτης προδοσίας, ποὺ συνεπάγεται τὴν ποινὴ τοῦ θανάτου, καὶ τοῦ ἔλειψε τὸ θάρρος νὰ σπεύσει νὰ δηλώσει ὅτι παρόμοια συμφωνία οὐδέποτε ὑπῆρξε καὶ ὅτι παγιδεύθηκε ἀπὸ ἄγνωστες Ὑπηρεσίες, ποὺ ἐπεδίωκαν ἄγνωστους σκοπούς. Εἶναι καιρὸς νὰ τὸ πράξει καὶ τώρα, ἀλλοιῶς θὰ βαρύνεται μὲ τὸ ἀδίκημα τῆς συκοφαντικῆς δυσφημήσεως πολιτικοῦ ἀντιπάλου ποὺ εἶναι, κατὰ τὸν Ποινικὸ Νόμο, ἔγκλημα ἀτιμωτικό. Ἀλλὰ ἡ πράξη αὐτὴ ἦταν κάτι ἀκόμα βαρύτερο ἀπὸ τὴ συκοφαντικὴ δυσφήμηση. Ἐπληροφόρει τὴν Τουρκία ὅτι στὴν Ἑλλάδα ὑπάρχουν δημόσιοι ἄνδρες ἕτοιμοι νὰ διαπράξουν προδοσία, δεχόμενοι τὸν διαμελισμὸ τῆς Κύπρου...

2. Εἶπε ὁ κ. Παπανδρέου ὅτι στὰ τρία χρόνια τῆς Βουλῆς, ἡ ΕΔΗΚ ὑπῆρξε στὰ κρίσιμα θέματα παράπλευρη μὲ τὴν Κυβέρνηση. Γνωρίζει ὅτι αὐτὸ εἶναι πελώριο ψεῦδος. Ὅσα ἐπικαλεῖται ἐναντίον τῆς ΕΔΗΚ γιὰ τὴ στάση της στὸ θέμα τῆς παραπομπῆς τοῦ ζητήματος τῆς ὑφαλοκρηπῖδας στὸ Διεθνὲς Δικαστήριο τῆς Χάγης, τὸ γεγονὸς καὶ μόνο ὅτι δύο χρόνια ὕστερα ἀπὸ τὴν πρόταση τῆς Ἑλλάδας, ἡ Τουρκία δὲν δέχεται αὐτὴ τὴν παραπομπή, ἀποδεικνύει πόσο ὀρθὴ καὶ ὑπεύθυνη ἦταν ἡ στάση τῆς ΕΔΗΚ τότε. Τὰ πυροτεχνήματα καὶ οἱ ἐκρήξεις τύπου «Βυθίστε τὸ Χόρα» εἶναι πράξεις ὄχι μόνο ἐπικίνδυνες, ἀλλὰ καὶ κωμικές. Τί θὰ εἶχε συμβεῖ ἂν τὴν ὥρα ἐκείνη βρισκόταν ὁ κ. Παπανδρέου στὴν ἐξουσία; Θὰ εἶχε ἄραγε διατάξει νὰ βυθιστεῖ τὸ Χόρα; Ἐξακολουθεῖ νὰ πιστεύει καὶ σήμερα ὅτι ἦταν ὀρθὴ αὐτὴ ἡ πολιτική; Δὲν ἔχει παρὰ νὰ τὸ δηλώσει σαφῶς καὶ κατηγορηματικῶς, γιὰ νὰ γνωρίζει ὁ Ἑλληνικὸς Λαός, σὲ ποιὸν καλεῖται νὰ ἐμπιστευθεῖ τὶς τύχες του.

Ἂν ὁ κ. Παπανδρέου λησμονεῖ ὅσα λέγει, ὁ Λαὸς τὸ θυμᾶται.

3. Ὁ κ. Παπανδρέου μὲ κατηγορεῖ ὅτι διαστρεβλώνω δῆθεν δηλώσεις του. Τοῦτο δὲν ἀνήκει στὶς συνήθειές μου. Μετὰ τὸ διαβόητο «Βυθίστε τὸ Χόρα», ἀκολουθεῖ ἡ συνέντευξή του πρὸς τὸν ἀνταποκριτὴ τῆς «Μιλλιέτ» στὴν Ἀθήνα κ. Μουσταφᾶ Γκιουρσέλ, ποὺ δημοσιεύθηκε καὶ στὸν ἑλληνικὸ Τύπο. Εἶπε ἐπὶ λέξει τὰ ἑξῆς. «Τοῦρκοι πολιτικοὶ ζητοῦν κοινὴ ἐκμετάλλευση τῶν πλουτοπαραγωγικῶν πηγῶν τοῦ Αἰγαίου. Σ' αὐτήν, κάθε μέρος ἔχει νὰ προσφέρει κάτι. Ἂν ἡ Τουρκία εἶναι ἕτοιμη νὰ ἀναγνωρίσει τὴν κυριαρχία τῆς Ἑλλάδος, ὅπως ἔχει κατοχυρωθεῖ μὲ τὴ σύμβαση τῆς Γενεύης τοῦ 1958, καὶ ὅλα τὰ παράλογα αἰτήματα ἀποσυρθοῦν, τότε μπορεῖ νὰ ἀνοιχθεῖ ὁ δρόμος γιὰ καρποφόρο οἰκονομικὴ συνεργασία τῶν δύο χωρῶν. Ἀλλὰ σὲ καμμιὰ περίπτωση — συνεχίζει ὁ κ. Παπανδρέου — δὲν εἴμαστε διατεθειμένοι νὰ δεχθοῦμε καμμιὰ κοινὴ ἐκμετάλλευση, ποὺ θὰ θέσει ὑπὸ ἀμφισβήτηση τὰ κυριαρχικά μας δικαιώματα στὸ Αἰγαῖο». Ἀλλὰ αὐτὴ εἶναι ἡ τουρκικὴ θέση, τουλάχιστον τοῦ κ. Ἐτσεβίτ. Καὶ ἐκεῖνος ἔχει δηλώσει ὅτι συνεκμετάλλευση θέλει χωρὶς νὰ ἀμφισβητεῖ τὰ κυριαρχικὰ δικαιώματα τῆς Ἑλλάδος. Ἂν βρισκόταν ὁ κ. Παπανδρέου στὴν ἐξουσία θὰ δεχόταν συνεκμετάλλευση τῆς ὑφαλοκρηπῖδας μὲ τοὺς Τούρκους, ἂν αὐτοὶ ἐδήλωναν ὅτι δὲν ἀμφισβητοῦν τὴν ἑλληνικὴ κυριαρχία; Ποιὰ ἀξία θὰ εἶχε μιὰ τέτοια ἀναγνώριση; Καὶ πῶς συμβιβάζεται ἡ πρότασή του μὲ τοὺς παληκαρισμοὺς «Βυθίστε τὸ Χόρα»;

4. Μᾶς κατηγορεῖ ὁ κ. Παπανδρέου ὅτι στὴ Βουλὴ δὲν ἐκάναμε ἀντιπολίτευση, ἀλλὰ ὑποστηρίζαμε θέσεις παράλληλες πρὸς τὶς κυβερνητικές. Ἡ ΕΔΗΚ ἐβάσταζε ὅλο τὸ βάρος τῆς ἀντιπολιτεύσεως στὴ Βουλὴ κατὰ τὴ συζήτηση τοῦ Συντάγματος καὶ ὅλων τῶν νομοθετημάτων, στὸν κοινοβουλευτικὸ ἔλεγχο, καθὼς καὶ στὶς συζητήσεις σὲ ἐπίπεδο Ἀρχηγῶν Κομμάτων. Σὲ τρία σημεῖα διαφωνήσαμε καὶ διαφωνοῦμε μὲ τὸν πρόεδρο τοῦ ΠΑΣΟΚ:

α) Στὸ θέμα τῆς ἐντάξεώς μας στὴν Κοινὴ Ἀγορά, γιατὶ ἡ ἀποχώρησή μας ἀπὸ τὴ μεγάλη εὐρωπαϊκὴ οἰκογένεια θὰ ἦταν πράξη πολιτικῆς αὐτοκτονίας. Θὰ ὁδηγοῦσε σὲ ἐξαθλίωση τοῦ ἀγροτικοῦ κόσμου τῆς χώρας καὶ στὴν καταστροφὴ τῆς ἐθνικῆς μας οἰκονομίας. Ἂς μᾶς πεῖ ὁ κ. Παπανδρέου, τί θὰ γίνουν τὰ προϊόντα τῆς ἑλληνικῆς γεωργίας, τῆς ἑλληνικῆς βιοτεχνίας καὶ βιομηχανίας, ποὺ ἐξάγονται στὴν Κοινὴ Ἀγορά, ἅμα κλείσουν οἱ πόρτες τῆς πιὸ μεγάλης ἀγορᾶς τοῦ κόσμου, ποὺ εἶναι ἡ Εὐρώπη; Τὴν ἔξοδό μας ἀπὸ τὴν Κοινὴ Ἀγορὰ ἐπιδιώκουν μὲ πάθος οἱ Τοῦρκοι. Κάτι περισσότερο αὐτοὶ θὰ γνωρίζουν ἀπὸ τὸν κ. Παπανδρέου.

β) Στὸ θέμα τῆς πολιτικῆς γιὰ τὴν εὐρωπαϊκὴ ἑνοποίηση. Πιστεύουμε σ' αὐτήν, γιατὶ μόνον ἔτσι ἡ μεγάλη εὐρωπαϊκὴ οἰκογένεια θὰ ἀποφύγει τὶς συνέπειες τῆς πολώσεως, θὰ ἀποκτήσει τὴ δική της πολιτικὴ φυσιογνωμία καὶ θὰ ἀπαλλαγεῖ ἀπὸ τὴν ἀναπόφευκτη ἀμερικανικὴ κηδεμονία. Ἡ εὐρωπαϊκὴ ἑνοποίηση θὰ συμβάλλει ἀποφασιστικὰ στὴ θεμελίωση τῆς εἰρήνης τοῦ κόσμου. Ὅσοι μάχονται ἐναντίον της, ὁδηγοῦν πρὸς τὴ διατήρηση τῆς ἀμερικανικῆς κηδεμονίας στὴν Εὐρώπη καὶ πρὸς τὴν κυριαρχία τῶν πολυεθνικῶν ἢ μονοπωλιακῶν ξένων συγκροτημάτων, ποὺ μποροῦν εὔκολα νὰ ὑποδουλώσουν οἰκονομικῶς καὶ πολιτικῶς τὰ χωρισμένα κράτη τῆς Δυτικῆς Εὐρώπης.

Ὑπῆρξε δεινὸ ἀτύχημα τοῦ κ. Παπανδρέου νὰ θυμηθεῖ τὴν Ἕνωση Κέντρου καὶ τοὺς δύο ἀνένδοτους ἀγῶνες της, γιατὶ ὑπῆρξε ὁ μόνος ἀπὼν καὶ σ' αὐτοὺς καὶ σ' ὅλους τοὺς ἀγῶνες τοῦ Ἔθνους. Δὲν ἔχει κανένα τίτλο ποὺ νὰ τοῦ ἐπιτρέπει νὰ δίνει σὲ μᾶς μαθήματα πολιτικῆς ἀγωγῆς καὶ πολιτικῆς συνεπείας. Δὲν διεξάγουμε κανένα προσωπικὸ καὶ λυσσαλέο ἀγώνα ἐναντίον του. Αὐτὸ τὸ πράττει ὁ ἴδιος καὶ μὲ μέσα ἀπαράδεκτα, ἀπὸ τὴ στιγμὴ ποὺ ἐμφανίστηκε στὸ πολιτικὸ προσκήνιο τῆς χώρας. Ὅλοι οἱ ἀγῶνες του ἔχουν δύο στόχους: Πρῶτον τὴν καταστροφὴ τοῦ πιὸ σημαντικοῦ ὀχυροῦ τῆς Δημοκρατίας, ποὺ λέγεται Ἕνωση Κέντρου, καὶ δεύτερον, τὴν διατήρηση τῆς Δεξιᾶς στὴν ἐξουσία. Χωρὶς τὴ διάσπαση τοῦ 1974 καὶ τὴ νέα διάσπαση τοῦ 1977, ποὺ ὁ ἴδιος προκάλεσε, ἡ Δεξιὰ δὲν θὰ εἶχε καμμία ἐλπίδα νὰ παραμείνει στὴν ἐξουσία. Τελευταία ἐλπίδα της εἶναι ὁ κ. Παπανδρέου, ὁ ὁποῖος καὶ φέρει ἀκέραιη τὴν εὐθύνη γιὰ ὅσα ἔχουν συμβεῖ τὰ τελευταία τρία χρόνια καὶ γιὰ ὅσα ὁ ἴδιος μὲ τὴν τακτική του παρασκευάζει γιὰ τὸ μέλλον. Ἡ Ἕνωση Κέντρου δὲν χρησιμοποιεῖ ὑπονοούμενα, δὲν συκοφαντεῖ καὶ δὲν διαστρεβλώνει. Τὴν ἀπαρτίζουν δημόσιοι ἄνδρες ὑπεύθυνοι καὶ γενναῖοι, ποὺ κατὰ τὰ τριάντα κρίσιμα χρόνια τῆς ἀπουσίας τοῦ κ. Παπανδρέου στὴν Ἀμερικὴ καὶ μέσα σὲ δεινὲς περιστάσεις καὶ μύριους κινδύνους πολέμησαν στῆθος μὲ στῆθος γιὰ τὴ διασφάλιση τῶν ἐλευθεριῶν τοῦ Ἑλληνικοῦ Λαοῦ καὶ τὴ διάσωση τοῦ δημοκρατικοῦ καθεστῶτος τῆς χώρας».

ΤΟ ΠΑΣΟΚ

Τὸ γραφεῖο Τύπου τοῦ ΠΑΣΟΚ, σὲ ἀπάντηση τῶν δηλώσεων τοῦ κ. Γ. Μαύρου, ἀνακοίνωσε:

«Ἐκεῖ ποὺ ἔφθασε ὁ κ. Μαῦρος, τὸ ΠΑΣΟΚ δὲν εἶναι δυνατὸν νὰ τὸν παρακολουθήσει. Τὸν ἀφήνουμε στὴν κρίση τοῦ Λαοῦ».

Ὁ Δήμαρχος ἐδήλωσε ὅτι δὲν ξαναπατάει στὸ Δημοτικὸ Συμβούλιο

Ἐπεισόδια μέχρις ἐκτραχύνσεως

ΣΥΝΕΧΕΙΑ ΣΤΑ ΠΕΡΙ "ΦΡΕΝΟΚΟΜΕΙΟΥ„

Νέα ἐπεισόδια συνέβησαν χθὲς τὸ βράδυ στὸ Δημοτικὸ Συμβούλιο, μέχρι σημείου πλήρους ἐκτραχύνσεως σὲ ὁρισμένες στιγμές.

Ὁ δήμαρχος κ. Ἄννινος ἀποχωρῶντας ἀπὸ τὴ συνεδρίαση δήλωσε κατηγορηματικὰ ὅτι δὲν πρόκειται νὰ παραστῆ σὲ ἄλλες συνεδριάσεις τοῦ Σώματος, πλὴν ἐκείνων ποὺ πραγματοποιοῦνται κατὰ Παρασκευὴν ὡς «ζωντανὲς διαμαρτυρίες» γιὰ τὸν «Γλαῦκο».

«Θὰ συναντηθοῦμε — εἶπε φεύγοντας ὁ κ. Δήμαρχος — στὸν Εἰσαγγελέα ἢ καὶ στὸ Στρατοδικεῖο ὅπου θέλουν ὁρισμένοι σύμβουλοι νὰ μὲ στείλουν, ἀλλὰ καὶ μπροστὰ στὸν Πατραϊκὸ Λαὸ γιὰ τὸν ὁποῖο ἐξακολουθῶ νὰ εἶμαι Δήμαρχος, ἐνῶ ἔπαψα νὰ εἶμαι γιὰ ἕνα Δημοτικὸ Συμβούλιο ποὺ ἑβδομάδες τώρα μὲ κατακρίνει καὶ μὲ καταδικάζει ἀναπολόγητον».

Τὰ ἐπεισόδια ἐξ αἰτίας τῶν ὁποίων ἡ συνεδρίασις διεκόπη πέντε ἢ ἕξη (!) φορὲς ἄρχισαν πρὸ τῆς ἡμερησίας διατάξεως, καὶ συγκεκριμένως ὅταν ὁ κ. Ν. ΑΝΤΩΝΟΠΟΥΛΟΣ, ἐζήτησε ἀπὸ τὸν κ. Δήμαρχο, νὰ ἀνακαλέση τὴν φράση μὲ τὴν ὁποία σὲ προηγούμενη συνεδρίαση εἶχε χαρακτηρίσει σὰν «φρενοκομεῖο» τὸ Σῶμα... Πρόκειται — εἶπε ὁ κ. Ἀντωνόπουλος — γιὰ πλήρη καταρράκωση τὴν ὁποία, καὶ σὰν ἄνθρωπος καὶ γιὰ λόγους ἀρχῶν δὲν μπορῶ νὰ ἀποδεχθῶ. Ἐὰν τὸ θέμα παρασιωπηθῆ θίγονται θεσμοί.

ΠΡΟΕΔΡΟΣ: Ἀπεδέχθην τὴν ἐντολὴ νὰ προεδρεύσω ἑνὸς Δημοτικοῦ Συμβουλίου ποὺ θὰ μπορεῖ νὰ προάγει τὰ κρίσιμα συμφέροντα τῆς πόλεως. Εἶμαι λάτρης τῆς ἐλευθερίας τοῦ λόγου, ἀλλὰ ὄχι καὶ μέχρι τοῦ σημείου νὰ ἀπομακρυνόμεθα ἀπὸ τὴν εὐπρέπεια καὶ νὰ προβάλλουμε ὑπολήψεις. Εἶμαι ἀπὸ τὸ πνεῦμα αὐτὸ διατεθειμένος νὰ δηλώσω ὅτι ἀποδοκιμάζω κάθε φράση κατὰ τοῦ προσώπου τοῦ κ. Δημάρχου, ἀλλὰ καὶ τοῦ Δημοτικοῦ Συμβουλίου. Παρακαλῶ λοιπὸν μετὰ ἀπὸ τὴ δήλωση αὐτὴ νὰ προχωρήσουμε στὴν ἀντιμετώπιση τῶν καυτῶν θεμάτων τῆς πόλεως.

ΑΝΤΩΝΟΠΟΥΛΟΣ: Μὲ αὐτὴν τὴν ἐφεκτικότητα καὶ τὴν ἀνοχήν, κύριε Πρόεδρε, ἐπιβεβαιώνετε ἁπλῶς τὴν ἄποψιν ὅτι εἴμεθα φρενοκομεῖον...

ΜΑΡΙΝΑΚΗΣ: Ἀπορῶ πῶς, κύριε πρόεδρε, δὲν ἔχετε στείλει ἀντίγραφο τῶν πρακτικῶν μὲ τὰς ὕβρεις τοῦ κ. Δημάρχου εἰς τὸν κ. εἰσαγγελέα.

ΒΕΝΤΟΥΡΗΣ: Παρακαλῶ νὰ συνεχισθῆ ἡ συνεδρίαση σὲ δημοκρατικὰ πλαίσια.

ΠΙΛΑΛΗΣ: Δὲν ἔχουμε, λοιπόν, τὸ δικαίωμα, κύριε πρόεδρε, νὰ συζητήσουμε ἐπὶ τῶν ὕβρεων ποὺ μᾶς ἐξετόξευσε ὁ κ. Δήμαρχος; Τὸ Συμβούλιον εἶναι κυρίαρχον Σῶμα. Αὐτὸ λαμβάνει ἀποφάσεις καὶ αὐτὸ μπορεῖ νὰ ἐλέγξη τὸν κ. Δήμαρχο. Ἀλλοίμονό μας, ἂν συνεχίσουμε ἔτσι. Ὁ κ. Δήμαρχος θὰ πρέπει νὰ δώση ἐξηγήσεις. Θὰ πρέπει, κύριε πρόεδρε, ἀντὶ νὰ ἐλέγχετε τὸν λόγον τῶν ὑβρισθέντων, νὰ ζητήσετε ἀπὸ τὸν κ. Δήμαρχο νὰ ἀνακαλέση.

ΠΡΟΕΔΡΟΣ: Ἔκαμα δήλωση μὲ τὴν ὁποία ἀπεδοκίμασα τὰ ὅσα ἔπρεπε νὰ ἀποδοκιμασθοῦν. Ὁ κ. Ἀντωνόπουλος δημιουργεῖ σύγχυσιν.

ΠΙΛΑΛΗΣ: Δὲν εἶναι ἱκανοποιητικὴ ἡ θέση ποὺ λαμβάνετε, κύριε πρόεδρε.

ΣΚΑΜΝΑΚΗΣ: Ὑπὸ αὐτὰς τὰς συνθήκας εἶσθε πρόεδρος περιωρισμένης εὐθύνης.

ΣΤΑΘΑΤΟΣ: Γνωρίζουμε πιὰ τὸν ρόλο τοῦ κ. Ἀντωνόπουλου. Προχωρεῖστε, κύριε πρόεδρε, στὴν ἡμερησία διάταξη. Τὸ θέμα δὲν εἶναι κατεπεῖγον καὶ δὲν μπορεῖ νὰ συνεχισθῆ ἡ συζήτηση.

ΜΑΡΙΝΑΚΗΣ: Κύριε πρόεδρε, ὁ κ. Σταθάτος σᾶς ὑποκαθιστᾶ. Ἂς μὴν παίζει καὶ ἐδῶ μέσα τὸν ρόλο ποὺ ξέρουμε ὅτι παίζει παραπλεύρως.

ΛΑΓΑΡΗΣ: Εἶναι πρωτοφανεῖς οἱ ὕβρεις τοῦ κ. Δημάρχου.

ΜΑΤΣΟΥΚΗΣ: Πάντως, σύμφωνα μὲ τὰ ὑπάρχοντα τεκμήρια, ἐγὼ δὲν ἀνησυχῶ ὅτι πρέπει νὰ θεωρηθῶ τρελλός.

Οἱ ἀντεγκλήσεις συνεχίζονται ἐπὶ πολὺ καὶ ἡ νευρικότητα μεταδίδεται ἀκόμη καὶ στὸ ἀκροατήριο, ἀπὸ τὸ ὁποῖο ὁ κ. πρόεδρος ἀποβάλλει κάποιο ἄτομο.

Μετὰ ἀπὸ ἐπανειλημμένες διακοπές, κατὰ τὶς ὁποῖες οἱ διαξιφισμοὶ ἐγένοντο ἐντονώτεροι (μέχρι καὶ ἀπειλῆς χειροδικίας) ἔγινε ψηφοφορία γιὰ τὸν ἂν κρίνει τὸ Σῶμα κατεπεῖγον τὸ ζήτημα σύμφωνα μὲ πρόταση τοῦ κ. Τουλιάτου. Τόσο ὁ κ. Ἀντωνόπουλος, ὅσο καὶ οἱ κ.κ. Μαρινάκης, Λαϊνιώτης, Σκαμνάκης καὶ Κάνιστρας ἀπέσχον τῆς ψηφοφορίας ἔπειτα ἀπὸ δήλωση τοῦ κ. Μαρινάκη, ὅτι θὰ φέρει τὸ θέμα αὐτὸ σὲ τακτικὴ συνεδρίαση πρὸς διεξοδικώτερη συζήτηση. Ἔτσι, ἡ πρόταση τοῦ κ. Τουλιάτου ἀπερρίφθη μὲ ψήφους 8 κατὰ 4. Ἀπέσχον, ἐπίσης, οἱ κ.κ. Κομματᾶς καὶ Τσιτσάρας.

ΤΑ ΟΙΚΟΝΟΜΙΚΑ

Κατὰ τὴ συζήτηση τοῦ οἰκονομικοῦ θέματος τοῦ Δήμου ὁ κ. ΠΙΛΑΛΗΣ ἀναφέρθηκε σὲ συνομιλία ποὺ εἶχε τὸ πρωΐ μὲ τὸν ὑπουργὸ Κοινωνικῶν Ὑπηρεσιῶν κ. Κων. Στεφανόπουλο, ὁ ὁποῖος καὶ τὸν ἐξουσιοδότησε νὰ πληροφορήση τὸ σῶμα ὅτι κατόπιν προσωπικοῦ του διαβήματος στὸν κ. πρωθυπουργό, ἀποστέλλονται στὸν Δῆμο χρήματα γιὰ τὴν κάλυψη τῶν λειτουργικῶν του δαπανῶν.

ΔΗΜΑΡΧΟΣ. Τὸ πρόβλημα δὲν λύεται μὲ τσερότα καὶ δεκανίκια. Καὶ ἐν πάσῃ περιπτώσει ἐγὼ δὲν πρόκειται νὰ ἐκφράσω εὐχαριστίες πρὸς οἱονδήποτε. Οὔτε νὰ παρακαλέσω σὰν ὑποτακτικός. Μιλάω ἐδῶ μέσα γιὰ τελευταία φορά. Τὸ μόνο ποὺ σᾶς παρακαλῶ εἶναι νὰ ἀνακαλέσετε τὴν ἀπόφαση τῆς ἀποδοκιμασίας μου γιὰ τὰ σανιδώματα τοῦ Ἀρχαίου Ὠδείου. Καὶ αὐτὸ γιατὶ τὸ θέμα δὲν ἦταν τῆς ἁρμοδιότητός σας.

Στὸ σημεῖο αὐτὸ ὁ κ. Δήμαρχος ἀπεχώρησε τῆς συνεδριάσεως κάνοντας τὴ δήλωση ποὺ ἀναφέρουμε στὴν ἀρχή.

Ἡ συνεδρίαση συνεχίσθηκε καὶ ἔπειτα ἀπὸ πρόταση τοῦ κ. Κακογιάννη ἐγκρίθηκε ψήφισμα στὸ ὁποῖο ζητεῖται ἡ κάλυψη τῶν πραγματικῶν λειτουργικῶν δαπανῶν, κατὰ τὶς ἐκτιμήσεις τοῦ Δήμου, οἱ ὁποῖες περιέχονται σὲ ἔκθεση τοῦ Δήμου ποὺ καὶ αὐτὴ ἀποστέλλεται στὸ ὑπουργεῖο, σύμφωνα μὲ τὴν ἐγκριθεῖσα πρόταση τοῦ κ. προέδρου.

Ἐξ ἄλλου τὸ Δημοτικὸ Συμβούλιο ἀποφάσισε νὰ ἀποστείλη καὶ νέο ἔγγραφο στὴ Νομαρχία γιὰ τὴν ἔγκριση συστάσεως συνεργείου ποὺ θὰ καθαρίσει τὶς σχάρες τῶν ὑπονόμων.

Ὁ Δήμαρχος καλεῖ τὴν κυβέρνηση νὰ λύση τὰ θέματα δημ. ὑπαλλήλων

Ὁ Δήμαρχος κ. Ἄννινος ἔστειλε χθὲς στὸν Πρωθυπουργὸ καὶ τὸν ὑπουργὸ Ἐσωτερικῶν τὸ ἀκόλουθο τηλεγράφημα:

«Ἀπεργία δημοτ.ὑπαλλήλων συνεχίζεται. Ἐργασίες δημοτικῶν ὑπηρεσιῶν καὶ συνεργείων χωλαίνουν ἢ ἔχουν μηδενιστεῖ. Χρήματα γιὰ πληρωμὲς μισθῶν ἡμερομισθίων δὲν ὑπάρχουν. Καταστάσεις μισθοδοσίας δὲν συντάσσονται λόγω ἀπεργίας. Συνέπεια θὰ εἶναι πιθανὴ ἐπίσχεση ἐργασίας ἐργατῶν καθαριότητος καὶ ἄλλων συνεργείων.

Παρακαλοῦμε γιὰ ἄμεση ἐπέμβασή σας γιὰ λύση προβλημάτων ἀνύπαρκτης Τοπικῆς Αὐτοδιοικήσεως».

Ἐντυπωσιακὴ σὲ ὄγκο καὶ παλμὸ ἡ συγκέντρωση τοῦ ΠΑΣΟΚ

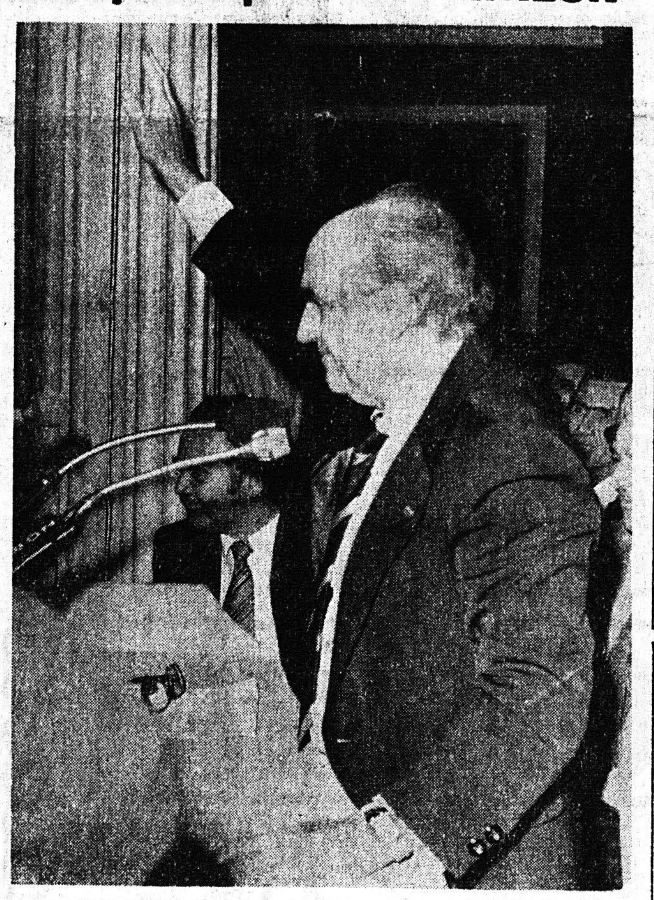

Ὁ πρόεδρος τοῦ ΠΑ.ΣΟ.Κ., κ. Ἀνδρέας Παπανδρέου μὲ ἕνα μειδίαμα ἀπολύτου ἱκανοποιήσεως ἀτενίζει τὸ ἐνθουσιῶδες πλῆθος ποὺ τὸν ἐπευφημεῖ ζωηρὰ πρὶν ἀρχίσει τὸν λόγον του

Ἡ συγκέντρωση στὴν πλατεία Γεωργίου, ἐνώπιον τῆς ὁποίας μίλησε ὁ κ. Ἀνδρέας Παπανδρέου ἦτο ἐντυπωσιακὴ σὲ πλῆθος καὶ ἐκδηλώσεις. Οἱ ἐκτιμητὲς τοῦ ὄγκου της δίνουν διαφόρους ἀριθμοὺς ἀνάλογα μὲ τὴν πολιτικὴ τοποθέτησή τους, (ἀπὸ 15.000 μέχρι 50.000 ἄτομα). Ἀναμφισβήτητο ὅμως εἶναι ὅτι ἐπρόκειτο γιὰ μιὰ ἀπὸ ὀγκωδέστερες πολιτικὲς συγκεντρώσεις τῶν μεταπολεμικῶν χρόνων καὶ ὅτι ἦτο ὀφθαλμοφανῶς μεγαλύτερη ἀπὸ τὴ συγκέντρωση τοῦ ΠΑΣΟΚ τοῦ 1974, ἡ δὲ πυκνότητά της ἰδίως στὸ κατάστρωμα τῆς πλατείας ἦταν ἡ μεγαλύτερη δυνατή.

Ὁ κ. Παπανδρέου μιλώντας μετὰ τὴν συγκέντρωση πρὸς τοὺς δημοσιογράφους, ἐξέφρασε τὴ συγκίνησή του γιὰ τὸν ὄγκο καὶ τὸν παλμὸ τῆς συγκεντρώσεως καὶ τὸν ἑρμήνευσε σὰν ἀπόδειξη τῆς ἀπηχήσεως ποὺ βρίσκει στὸν λαὸ ἡ πολιτικὴ τοῦ ΠΑΣΟΚ.

Στὸ λόγο του ὁ κ. Παπανδρέου ἀνεφέρθη στὴν ἐξωτερικὴ πολιτικὴ τοῦ κ. Καραμανλῆ, στὴ σημασία τῆς ἐπανεμφανίσεως τῆς ἄκρας δεξιᾶς, στὸ ρόλο τῆς ΕΔΗΚ στὴ πολιτικὴ ζωὴ τοῦ τόπου καὶ στὸ ἀγροτικὸ πρόγραμμα τοῦ ΠΑΣΟΚ.

Κατὰ τὴ διάρκεια τῆς συγκεντρώσεως τὰ συνθήματα ποὺ ἀκούστηκαν περισσότερο ἦσαν:

—Ἡ Ἑλλάδα ἀνήκει στοὺς Ἕλληνες.

—ΠΑΣΟΚ, φορέας ἀλλαγῆς.

—Ἔξω οἱ βάσεις τοῦ θανάτου κ. ἄ.

Συνελήφθησαν τὴν Κυριακὴ γιατὶ διέθεταν κουπόνια συνδρομῶν ὑπὲρ τοῦ ΠΑΣΟΚ, οἱ Χρ. Καρβούνης, Στυλ. Μπενετάτος, Δημ. Σαντιξῆς καὶ Ἀθ. Σταματοῦκος, φοιτητές, οἱ ὁποῖοι μὲ τὴν κατηγορία τοῦ παρανόμου ἐράνου προσήχθησαν στὸν Εἰσαγγελέα καὶ παρεπέμφθησαν νὰ δικασθοῦν σὲ τακτικὴ δικάσιμο.

Ὁ πρόεδρος τοῦ ΠΑΣΟΚ κ. Ἀνδρέας Παπανδρέου μιλώντας μετὰ τὴ συγκέντρωση πρὸς τοὺς ἀντιπροσώπους τοῦ Τύπου εἶπε σχετικῶς:

«Πρόκειται γιὰ μιὰ ἀπαράδεκτη ἐπέμβαση τῶν ἀρχῶν. Δὲν θὰ δημιουργήσουμε θέμα ἂν τὸ σημερινὸ κροῦσμα δὲν ἐπαναληφθεῖ. Διαφορετικὰ προειδοποιοῦμε ὅτι θὰ εἶναι σκληρὴ ἡ πολιτικὴ ἀπάντησή μας.

Τὸ ΠΑΣΟΚ στηρίζει τὴν οἰκονομική του ἐνίσχυση ἀποκλειστικὰ στὸν ἐργαζόμενο λαό, στὸ ἁπλὸ ἐργαζόμενο πολίτη. Δὲν στηρίζεται οἰκονομικὰ σὲ παροχὲς οὔτε ἀπὸ τοὺς Κροίσους, οὔτε ἀπὸ τὶς πολυεθνικές, τοὺς μεγαλοβιομηχάνους καὶ τοὺς Τραπεζίτες. Εἶναι ἐπαναλαμβάνω, ἀπαράδεκτο νὰ ἐπεμβαίνουν οἱ ἀρχὲς ὅταν προσφεύγουμε στὴν λαϊκή μας βάση γιὰ νὰ μᾶς ἐνισχύσει, ἐνῶ ἄλλοι στὰ σαλόνια χρηματοδοτοῦνται ἐκ τοῦ ἀσφαλοῦς γιὰ τὶς ἐκλογικές τους ἀνάγκες».

ΕΝΑΣ ΠΕΝΗΝΤΑΡΗΣ ΕΣΧΙΖΕ ΑΦΙΣΣΕΣ

Στὶς 17 Ὀκτωβρίου θὰ δικασθῆ στὸ τριμελὲς Πλημμελειοδικεῖο, κατηγορούμενος γιὰ περιύβριση ἀρχῆς, ὁ οἰκοδόμος Ἀντ. Δημ. Κότσανος, 51 ἐτῶν, ὁ ὁποῖος συνελήφθη στὶς 10.15 τὸ βράδυ τοῦ Σαββάτου, γιατὶ ἔσκιζε ἀφίσσες τοῦ ΠΑΣΟΚ μὲ φωτογραφίες τοῦ κ. Ἀνδρέα Παπανδρέου, στὴ διασταύρωση τῶν ὁδῶν Ναυαρίνου καὶ Γ. Ὀλυμπίου.

Πολιτικὴ δήλωση τοῦ κ. Τάση Βγενόπουλου

Ὁ πολιτευτὴς καὶ τέως ὑπουργός κ. Τάσης Βγενόπουλος ἐδήλωσε χθὲς ὅτι παρὰ τὰ γραφόμενα δὲν πρόκειται νὰ λάβη μέρος στὶς προσεχεῖς ἐκλογές. Ὅπως ὅμως ἔκαμε γνωστὸ στὸν ἀρχηγὸ τῆς ΕΔΗΚ κ. Μαῦρο, συνεχίζων τὴν πολιτική του παράδοση καὶ τὴν συμβολή του στὴ Δημοκρατικὴ παράταξη θὰ ὑποστηρίξη μὲ ὅλες του τὶς δυνάμεις τὸν συνδυασμὸ τῆς ΕΔΗΚ. Ὁ κ. Βγενόπουλος ἄφησε νὰ ἐννοηθῆ ὅτι στὸ μέλλον θὰ τὸν διαδεχθῆ στὴν πολιτικὴ ὁ μικρότερος υἱός του, Γεώργιος, δικηγόρος.

Ἀπὸ μητρορραγία πέθανε γυναῖκα μετὰ τὸν τοκετὸν τοῦ 3ου τέκνου της

Τὸ Α΄ Ἀστυνομικὸ τμῆμα διενεργεῖ προανάκριση γιὰ τὶς συνθῆκες ὑπὸ τὶς ὁποῖες τὸ βράδυ τοῦ Σαββάτου πέθανε στὴ μαιευτικὴ κλινικὴ Μαρασλῆ ἡ Ἄννα σύζυγος Ἰωάννου Μεργούπη κατὰ τὸν τοκετὸ τοῦ τρίτου τέκνου της.

Ἡ ἰατροδικαστικὴ ἔκθεση ποὺ ὑπεβλήθη στὸν Εἰσαγγελέα χθὲς τὸ ἀπόγευμα ἀναφέρει, ὅπως πληροφορούμεθα, ὅτι ὁ θάνατος ἐπῆλθε συνεπείᾳ μητρορραγίας (λόγω ἀδρανείας τῆς μήτρας) καὶ ἰνοδογολύσεως.

Ἐν τῷ μεταξὺ χθὲς διετάχθη εἰδικὴ κυτταρολογικὴ ἐξέταση τῆς μήτρας τῆς νεκρᾶς, πέραν τῆς νεκροψίας, ποὺ διενήργησαν οἱ ἰατροδικαστὲς κ. κ. Χρ. Οἰκονομόπουλος καὶ Χρ. Ἀναγνωστόπουλος.

Ὁ διευθυντὴς τῆς κλινικῆς κ. Ἀλ. Μαρασλῆς ἀπουσίαζε τὸ Σαββατοκύριακο, γιατὶ συμμετεῖχε σὲ ἐπιστημονικὸ συνέδριο στὴν Ἀθήνα καὶ τὴν Μεργούπη, ἀνέλαβε ὁ ἀναπληρωτής του ἰατρὸς κ. Κων. Χατζῆς ὁ ὁποῖος ἀφίχθη ἀπὸ τὴν Ἀθήνα.

Γονεῖς καὶ μαθήτριες ἀντιδροῦν στὴ μεταφορὰ τοῦ Δ΄ Γυμνασίου θηλέων

ΔΙΑΜΑΡΤΥΡΙΑ ΜΕ ΑΠΟΧΗ

Ἀποχὴ ἀπὸ τὰ μαθήματα τους ἐκήρυξαν χθὲς τὸ πρωΐ οἱ μαθήτριες τοῦ Δ΄ Γυμνασίου Θηλέων, λόγω τῆς ἀναγγελθείσης μεταφορᾶς τοῦ Γυμνασίου σὲ κτίριο τοῦ Α΄ Θηλέων παρὰ τὴν πλατεῖα Μαρούδα.

Οἱ μαθήτριες ἀρνήθηκαν νὰ εἰσέλθουν, μὲ τὴν ἔναρξη τῶν μαθημάτων, στὶς αἴθουσες συνεπικουρούμενες ἀπὸ πολλοὺς γονεῖς οἱ ὁποῖοι εἶχαν συγκεντρωθῆ ἔξω ἀπὸ τὸ σχολεῖο ἄρχισαν νὰ διαμαρτύρονται γιὰ τὴν μέλλουσα μεταφορὰ τοῦ σχολείου ἡ ὁποία— ὅπως ὑποστηρίζουν οἱ γονεῖς— θὰ ἔχη καταστρεπτικὲς συνέπειες στὴν μόρφωση τῶν παιδιῶν.

Ἐπὶ τόπου κατέφθασε ὁ διοικητὴς τοῦ Γ΄ ἀστυνομικοῦ τμήματος κ. Ἰωνᾶς ἐπικεφαλῆς μικρῆς ἀστυνομικῆς δυνάμεως ἡ ὁποία ὅμως δὲν παρέστη ἀνάγκη νὰ ἐπέμβη, παρέμεινε ὅμως μέχρι τὸ τέλος τῆς διαμαρτυρίας. Ἐπίσης μετέβη ἐκεῖ καὶ ὁ ἀναπληρωτὴς γεν. ἐπιθεωρητοῦ κ. Ἀντ. Λόξας ὁ ὁποῖος ἐν συνεχείᾳ συνώδευσε ἐπιτροπὴ ἐκ γονέων καὶ κηδεμόνων στὴ Νομαρχία.

Λόγω ἀπουσίας τοῦ Νομάρχου κ. Τσίρκα, τὴν ἐπιτροπὴ ἐδέχθη ὁ διευθυντὴς Νομαρχίας κ. Σερπᾶνος, ὁ ὁποῖος ἐκάλεσε τοὺς γυμνασιάρχες τοῦ Γ΄ καὶ Δ΄ θηλέων καὶ τοὺς προέδρους τῶν Συλλόγων Γονέων τῶν δύο σχολείων νὰ συνέλθουν σὲ σύσκεψη ὑπὸ τὴν προεδρία τοῦ κ. Λόξα, προκειμένου νὰ ἐξευρεθῆ λύση στὸ πρόβλημα.

Παραλλήλως, ὁμάδα 60 περίπου μαθητριῶν, ἐπραγματοποίησε πορεία μέχρι τὴν πλατεῖα Γεωργίου, ἐν συνεχείᾳ δὲ ἐπέστρεψε στὸ σχολεῖο.

Κατὰ πληροφορίες μας ἡ μεταφορὰ τοῦ Δ΄ ἢ τοῦ Γ΄ Γυμνασίου θηλέων στὴ νέα πτέρυγα τοῦ Α΄ Γυμνασίου θηλέων δὲν πρόκειται νὰ πραγματοποιηθῆ πρὸ τοῦ Ἰανουαρίου διότι οἱ συνεχιζόμενες ἐργασίες κατασκευῆς αἰθουσῶν στὸ Α΄ θηλέων ὑπολογίζεται νὰ περατωθοῦν περὶ τὰ τέλη Δεκεμβρίου.

Ὁ διευθυντὴς τῆς Νομαρχίας κ. Σερπᾶνος διεβεβαίωσε τοὺς γονεῖς ὅτι δὲν ἔχει ληφθεῖ ὁριστικὴ ἀπόφαση γιὰ τὴ μεταφορὰ τοῦ σχολείου. Ἡ σύσκεψη τῶν ἐκπροσώπων τῶν γονέων καὶ τῶν ἐκπαιδευτικῶν ἀρχῶν γιὰ τὸ ζήτημα ποὺ ἀνέκυψε, θὰ πραγματοποιηθῆ σήμερα τὸ ἀπόγευμα.

Ὁ κ. Θεοτόκης θέλει ἀμνηστία γιὰ τὴ Χούντα

ΑΘΗΝΑΙ. Ὁ κ. Σπυρ. Θεοτόκης, στὴν χθεσινὴ συνέντευξή του μεταξὺ ἄλλων ἀνεφέρθη στὴν χουντικὴ περίοδο καὶ ἐτόνισε ὅτι ἂν ἔλθη στὴν ἐξουσία ἡ «Ἐθνικὴ Παράταξη» θὰ ἀμνηστεύση τὰ ἀδικήματα τῶν χουντικῶν καὶ θὰ κάμη τὴν δίκη γιὰ τὴν Κύπρο.

Ἐθεμελιώθη τὸ ἐργοστάσιο φορητῶν ὅπλων στὸ Αἴγιο

ΑΠΟ ΤΟΝ ΥΠΟΥΡΓΟ ΑΜΥΝΗΣ κ. ΑΒΕΡΩΦ

Κατὰ τὴ διάρκεια ἐπισήμου τελετῆς τὸ πρωΐ τῆς Κυριακῆς στὸ Αἴγιο, ὁ ὑπουργὸς Ἀμύνης κ. Εὐάγγ. Ἀβέρωφ κατέθεσε τὸν θεμέλιο λίθο τοῦ ἐργοστασίου φορητῶν ὅπλων, τῆς Ἑλληνικῆς βιομηχανίας ὅπλων.

Δίπλα ἀπὸ τὸν θεμέλιο λίθο, (πέτρα ἀπὸ τὴν Ὀλυμπία) ὁ κ. ὑπουργὸς ἀπέθεσε μία πιστόλα τοῦ 1821.

Στὴν τελετὴ παρέστησαν ἐπίσης ὁ ὑφυπουργὸς Ἀμύνης κ. Ἀνδρέας Ζαΐμης, βουλευτὲς καὶ οἱ ἀρχὲς τοῦ νομοῦ Ἀχαΐας.

Στὴν ὁμιλία του ὁ κ. Ἀβέρωφ ἀνέφερε μεταξὺ ἄλλων καὶ τὰ ἑξῆς:

Τὸ ἐργοστάσιο αὐτὸ εἶναι ἕνα ἀξιόλογο ἐργοστάσιο. Μέσα ὅμως στὴν ὅλη προσπάθεια νὰ προικισθῆ ἡ χώρα, μὲ ἕνα ὁλόκληρο πλέγμα πολεμικῶν βιομηχανιῶν, εἶναι ἕνα μικρὸ ἐργοστάσιο. Δὲν δίνουμε ὑποσχέσεις ἀπιθάνων βιομηχανιῶν, ποὺ δὲν θὰ ἀποκτήσουμε ποτέ, ἀλλὰ κάνουμε θεμελιώσεις βιομηχανιῶν ποὺ δὲν εἴχαμε, βιομηχανιῶν ποὺ στὸ σύνολό τους θὰ ἀποτελέσουν μιὰ μεγάλη ἐνίσχυση τῆς ἀμύνης, χωρὶς ἐξαρτήσεις ἀπὸ τὸ ἐξωτερικό. Αὐτὴ τὴ στιγμὴ ἡ ὅλη μας προσπάθεια βρίσκεται σὲ προωθημένο στάδιο.

Συγκεκριμένως, τὸ ἐργοστάσιο τῆς Ἀεροπορίας, τὸ ὁποῖο κατὰ πλείστους τρόπους θὰ αὐξήση τὴν μαχητικότητα τῆς Ἀεροπορίας μας καὶ θὰ ἐξοικονομήση ἢ θὰ ἀποφέρη μεγάλα ποσὰ σὲ συνάλλαγμα, πάρα πολὺ σύντομα θὰ εἶναι ἕτοιμο.

Ἐν ἐξελίξει βρίσκεται ἡ ναυπήγηση 6 ταχυπλόων πυραυλακάτων, ποὺ γιὰ πρώτη φορὰ κατασκευάζονται σ' ἕνα ἑλληνικὸ ναυπηγεῖο, ποὺ εἶναι ἀπὸ τὰ καλύτερα τῆς Μεσογείου. Μ' αὐτὸν τὸν τρόπο ἡ Ἑλλὰς θὰ εἶναι στὸ μέλλον σὲ θέση νὰ κατασκευάζη σχεδὸν ὅλους τοὺς τύπους τῶν πολεμικῶν της πλοίων. Καὶ ὑπάρχουν καὶ ἄλλα, εἴτε μικρά, εἴτε μεγάλα, ὅπως τὸ ἐργοστάσιο ἁρμάτων μάχης, ποὺ βρίσκεται σὲ προωθημένο στάδιο μελέτης καὶ διαπραγματεύσεων. Ἔτσι, χωρὶς ἐπικίνδυνες βιασύνες, ἀλλὰ σοβαρὰ καὶ σταθερά, ὁλοκληρώνεται ἕνα μεγάλο πρόγραμμα πολεμικῶν βιομηχανιῶν.

Καταλήγων ὁ κ. ὑπουργὸς τόνισε ὅτι γιὰ τὴν ἵδρυση τοῦ ἐργοστασίου, προσέφεραν σημαντικὴ βοήθεια ἐκλεκτοὶ ἀξιωματικοὶ καὶ ὁ ὑφυπουργὸς Ἀμύνης κ. Ἀνδρέας Ζαΐμης, ὁ ὁποῖος εἶναι ὑπεύθυνος γιὰ τὶς πολεμικὲς βιομηχανίες.

Ὅπως εἶναι γνωστό, μέτοχοι τῆς βιομηχανίας φορητοῦ ὁπλισμοῦ εἶναι τὸ Ἑλληνικὸ Δημόσιο κατὰ 70% καὶ ἡ ΕΤΒΑ κατὰ 30%, δημιουργεῖται δὲ μὲ τὴν σύμπραξη τοῦ γερμανικοῦ οἴκου Χέκλερ καὶ Χὼκ. Ὁ γερμανικὸς Οἶκος παραχωρεῖ τὸ ἀποκλειστικὸ δικαίωμα τῆς παραγωγῆς στὴν Ἑλλάδα τοῦ τυφεκίου «Τζῖ 3», παρέχει τὴν ἀπαραίτητη τεχνικὴ βοήθεια, θὰ προμηθεύση ὁρισμένα ἀπὸ τὰ ἀναγκαῖα μηχανήματα καὶ θὰ βοηθήση στὴν ἐγκατάσταση τῶν μηχανημάτων καὶ τὴν ἐκπαίδευση τοῦ προσωπικοῦ καὶ στὴ τεχνικὴ διεύθυνση τοῦ ἐργοστασίου γιὰ ὁρισμένο χρόνο.

Ὑπολογίζεται ὅτι σ' ἕνα χρόνο ἀπὸ σήμερα θὰ ἀρχίση ἡ παραγωγὴ τῶν πρώτων ὅπλων ἀπὸ τὸ νέο ἐργοστάσιο καὶ μέχρι τὰ μέσα τοῦ 1980 ἡ παραγωγικὴ δυνατότητά του θὰ φθάση τὰ 30.000 τυφέκια ἐτησίως.

KYΡΙΑΚΗ 16 ΟΚΤΩΒΡΙΟΥ

ΩΡΑ 10.30 Π.Μ.

Ὁ συμπολίτης ὑπουργὸς Κοινωνικῶν Ὑπηρεσιῶν

κ. ΚΩΝ. ΣΤΕΦΑΝΟΠΟΥΛΟΣ

θὰ ἀναπτύξει στὴν αἴθουσα τοῦ κινηματοθεάτρου «ΠΑΝΘΕΟΝ» τὴν πολιτικὴ τῆς «Ν. Δ.» καὶ τὰ ἐπιτεύγματά της, σ' ὅλους τοὺς τομεῖς τῆς Δημόσιας ζωῆς.