ΣΗΜΕΙΩΜΑΤΑΡΙΟ

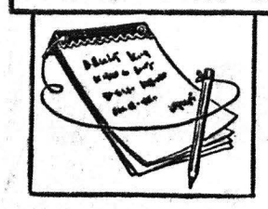

Ο ΕΡΑΣΙΤΕΧΝΙΚΟΣ άθλητισμός δραστηριοποιείται γιὰ νὰ πάψει ἡ καπηλεία ποὺ εἶχε ἐπικρατήσει σὲ ἔκταση στὸν ἐπαγγελματικὸ ἀθλητισμό. Ἡ κίνησις αὐτὴ παρατηρεῖται ὁλοένα καὶ πιὸ ἔντονα στὴν Γερμανία καὶ τὴν Ἀμερική. Παγκόσμιοι πρωταθληταὶ καὶ ὀλυμπιονίκες ποὺ ἔχουν παραμείνει στὸν ἐρασιτεχνισμό, ἱδρύουν ὀργανώσεις καὶ ὁμόσπονδίες γιὰ νὰ προστατεύσουν τὴν ἐρασιτεχνικὴ φύση καὶ τὴν ἀγνότητα τῆς ἀθλητικῆς ἰδέας. Ἡ κίνησις αὐτὴ βρίσκεται ἀκόμη στὴν ἀρχή, ἀλλὰ τὰ ὀνόματα αὐτῶν ποὺ τὴν δημιούργησαν καὶ τὴν προωθοῦν, δημιουργοῦν τὴν ἐντύπωση, ὅτι σιγὰ σιγὰ θὰ ἐπικρατήσουν οἱ ἐρασιτέχνες καὶ θὰ ὑποχωρήσει ὁ ἐπαγγελματισμός. Αἱ ὁμάδες τῶν ἐρασιτεχνῶν ποὺ ἔχουν ἀποκτήσει ἤδη κάποια ὑπόσταση ἀπαιτοῦν νὰ ἔχουν φωνὴ στὴν συγγρότηση τῶν ἐθνικῶν ὁμάδων στὶς χῶρες τους ὄχι μόνο στὸν κλασσικὸ ἀθλητισμὸ ἀλλὰ καὶ σὲ ἄλλα ἀθλήματα. Ἐντυπωσιάζει κυρίως τὸ πνεῦμα συνεργασίας καὶ ἡ σύμπνοια ποὺ ἐπικρατεῖ μεταξὺ τῶν ἐρασιτεχνῶν ποὺ ἀποτελοῦν τὶς ὁμάδες αὐτές, κυρίως στὸν καθαρισμὸ τῶν προθέσεων φὼς γιὰ τὸ κάθε ἀγώνισμα ὥστε νὰ ἀποφεύχθοῦν ἀνωμαλίες καὶ ἐπίσης περιπτώσεις «ἀντιπαρισματος». Ὁ διεθνὴς ἀθλητικὸς τύπος ἔχει ὑποδηθεῖ μὲ μεγάλη συμπάθεια τὴν νέα αὐτὴ κίνηση καὶ τοὺς ἄρθρα ποὺ ἔχουν δημοσιευθεῖ εἶναι πολὺ ἐνθουσιαστικά. Ὑπογραμμίζεται ὅτι ὅλοι ὅσοι ἔχουν ἀναλάβει τὴν ἀρχηγία τῆς προσπάθειας αὐτῆς εἶναι «ὥσιμα καὶ μετεφωμένοι ἀθλητὲς ποὺ ἔχουν ἐπίγνωση τῆς ἀποστολῆς τους».

***

ΓΙΑ ἐκείνους ποὺ δὲν ἔχουν πλήρεις γνώσεις τῶν συνανόρων τόσων, ὁ ὅρος «παιδικὸ θέατρο» φαίνεται ἀὰν μιὰ ἔννοια περιορισμένη. Στὴν πραγματικότητα, ὅμως πρόκειται γιὰ θεατρικὸ εἶδος μὲ πολὺ εὐρὺ φάσμα. Κάτω ἀπὸ τὸν γενικὸν αὐτὸ τίτλο, ὅπως φαίνεται σὲ ἕνα φεστιβὰλ παιδικοῦ θεάτρου ποὺ ἔγινε στὸ Ἀμβοῦργο, μπορεῖ νὰ περιληφθεῖ τὸ κάθε τί. Ἀπὸ μύθους μὲ μήνυμα καθοδήγηση. Στὸ μετοξὺ εἶχαν ἀνακύψει μεταρρυθμιστὲς ποὺ ἔτειναν στὴν δημιουργία ἑνὸς παιδικοῦ θεάτρου μὲ σκοπὸ τὴν βελτίωση τοῦ κόσμου. Ἀλλὰ φαίνεται ὅτι ἡ τάση αὐτὴ παρεμπρίζεται τώρα ἀπὸ μιὰ ἄλλη ποὺ βαίνει πρὸς τὴν ἀντίθετη κατεύθυνση. Ἡ νέα αὐτὴ τάσις ἀσχολεῖται μὲ ὑλικὸ ποὺ βασίζεται στὴν πραγματικότητα καὶ μὲ μιὰ τεχνοτροπία ἐπιπτωσῆς ποὺ ὀπποίζεται κυρίως στὶς δυνάμεις —τὶς νοητικὲς φυσικὰ— τῶν νέων. Οἱ προσπάθειες ποὺ ἔγιναν ἔχουν ἀποδείξει ὅτι τὰ παιδιὰ δὲν ἀντιμετωπίζουν γλωσσικὲς δυσκολίες καὶ μπορεῖ νὰ ἀφομοιώσουν κάθε θέμα. Ἐκεῖνο ὅμως τὸ συμπέρασμα ποὺ ἔκανε τὴν μεγαλύτερη ἐντύπωση στὸ θεατρικὸ φεστιβὰλ τοῦ Ἀμβοῦργου, εἶναι ὅτι τὰ παιδιὰ θέλουν ὅσο τὸ δυνατὸν μεγαλύτερη φυσικότητα καὶ εἰλικρίνεια, ἴσως καὶ ρεαλισμό, στὸν μῦθο καὶ στὴν ἀπόδοση τοῦ θεάτρου. Μιὰ ἄλλη διαπίστωσις ἦταν ὅτι τὰ θεατρικὰ παιδικὰ ἔργα ποὺ ἀπηρίζονται σὲ παραμύθια καὶ ποὺ σὲ μερικὲς δυτικὲς χῶρες τὰ ὑποδέχονται μὲ σκεπτικισμὸ καὶ τὰ θεωροῦν ὑπερβολικά, ἔχουν μεγάλη ἀπήχηση σ' ὅλα τὰ ἄλλα μέρη τοῦ κόσμου.

***

Οἱ ὁμαδικὲς ἔρευνες ποὺ διεξάγουν τὰ μεγάλα ἰατρικὰ ἰνστιτοῦτα, προκαλοῦν τὸ ἐνδιαφέρον τοῦ μεγάλου κοινοῦ μολονότι δὲν μπορεῖ τὰ συμπεράσματά τους νὰ χαρακτηρισθοῦν σὰν θέσφατα. Γι' αὐτὸ προσέχονται ὄχι μόνο ἀπὸ τοὺς εἰδικοὺς ἐπιστήμονες ἀλλὰ καὶ ἀπὸ τὸ πολὺ κοινὸ καὶ ἐντυπωσιάζουν. Ἔτσι ἐντυπωσίασαν τὰ πορίσματα μιᾶς πρόσφατης ἔρευνας γιὰ τὴν σχέση τῆς ὁμάδας αἵματος τοῦ ἀνθρώπου μὲ τὴν ὑγεία του. Ἕνα ἀπὸ τὰ πορίσματα αὐτὰ ἀναφέρει ὅτι ὅσοι ἔχουν αἷμα τετάρτης ὁμάδας εἶναι συχνότεροι πελάτες τῶν γιατρῶν καὶ ἰδιαίτερα τῶν χειρουργῶν. Ἐπίσης εἰδικὲς ἔρευνες τῶν ψυχιάτρων ἔχουν καταλήξει στὸ συμπέρασμα ὅτι οἱ ἀνήκοντες στὴν ἴδια ὁμάδα εἶναι νευρωτικοί. Ἄλλα πορίσματα ἀναφέρουν ὅτι ὁ τῆς τετάρτης ὁμάδας παραπονοῦνται περισσότερο γιὰ στομαχικὲς διαταραχὲς καὶ νόσους, μερικὲς νευρικὲς καὶ μερικὲς ὀργανικῆς φύσης. Ἀλλὰ παρὰ τὴν συχνότερη προσβολὴ ἀπὸ ἀσθένειες, ὅσοι ἀνήκουν στὴν τετάρτη ὁμάδα αἵματος, ἔχουν μεγαλύτερη διάρκεια ζωῆς. Στὸ συμπέρασμα αὐτὸ τὸ καταλήγει μιὰ μεγάλη ἔρευνα ποὺ ἔγινε γιὰ τὸν σκοπὸν αὐτὸ ἀπὸ τὴν ἰατρικὴ σχολὴ τοῦ πανεπιστημίου τοῦ Τύμπιγκεν στὴν Γερμανία. Ἀντίθετα οἱ ἄνδρες καὶ οἱ γυναῖκες ποὺ ἔχουν αἷμα πούμε ὁμάδος δὲν ἀσθενοῦν συχνὰ ἀλλὰ πάσχουν ἀπὸ ὑπέρτασση καὶ ἡ διάρκεια τῆς ζωῆς τους εἶναι βραχύτερη.

***

ΕΜΦΑΝΙΣΤΗΚΑΝ στὴν τηλεόραση δύο καθηγηταὶ πανεπιστημίου γιὰ νὰ συζητήσουν σὲ τεστύνσουν συνέντευξη ἕνα θέμα γενικῆς ψυχολογίας καὶ συμπεριφορᾶς. Καὶ οἱ δύο ἐφαάζονταν μὲ τόσο ἀφηρημένες ἔννοιες καὶ μὲ τόσο γνωκυμένη καὶ ἀόριστη δομὴ τοῦ λόγου, ὥστε νίγονταν πλήθος ἀνατρίπτοι στοὺς τηλεθεατές, ποὺ ἐξ αἰτίας τοῦ ἐνδιαφέροντος τοῦ θέματος κατόβαλαν τεράστιες προσπάθειες γιὰ νὰ τοὺς κατανόσουν. Δὲν ὁμφισβητεῖ κανεὶς τὴν γνώση καὶ τὴν σοφία τῶν δύο αὐτῶν — ποὺ ἀναφέρονται ὡς παράδειγμα ἀκριβῶς κό. γιατὶ δυστυχῶς ὑπάρχουν ἀτομοι ἄνθρωποι ποὺ δὲν μποροῦν νὰ ἐπικοινωνήσουν μὲ τὸν συνάνθρωπό τους καὶ νὰ διαβιβάσουν σ' αὐτὸν τὶς σκέψεις τους τὸ εἶναι καθ' ὅλα ἐνδιαφέουσες καὶ πολύτιμες. Καὶ ὅμως ἡ γλῶσσα μας, ὅσπς παλαιπωτίς καὶ ἂν ἔχει ὑποστεῖ μπορεῖ νὰ ἐκφράσει μὲ ἀπόλυτη ἀκρίβεια καὶ τὶς λεπτότερες ἔννοιες. Τὴν πλησιάνουμε καὶ μερικὲς φορὲς τὴν καταστρέφουμε σὰν μέσο ἐπικοινωνίας μεταξὺ τῶν ἀνθρώπων ἐπειδὴ τὴν μεταπλάθουμε στὴν προσπάθειά μας νὰ ἐμφανιζόμαστε περισσότερο μοντέρνοι καὶ περισσότερο ἐνδιαθεῖτ ἢ καὶ δήθεν τολμηρότεροι στὴν ἔκφραση. Λησμονοῦμε ὅτι τὰ βασικὰ στοιχεῖα τῆς ὀμιλίας μας τοῦ παιλαμβάνονται στὴν φωνολογία τὴν σύντοξη καὶ τοὺς γραμματικοὺς κανόνες πρέπει νὰ τὰ τηροῦμε μὲ ἀπόλυτη ἀκρίβεια. Λησμονοῦμε ἐπίσης ὅτι ὅσο περισσότερο σαφὴς καὶ ἄμεσος εἶναι ὁ λόγος μας τόσο πιὸ ἄμεσα καὶ πιὸ ἀποτελεσματικὰ ἐπικοινωνοῦμε μὲ τὸν συνάνθρωπό μας.

Ο ΣΥΜΠΟΛΙΤΗΣ

ΗΜΕΡΟΝΥΚΤΙΑ

ΤΡΙΤΗ
11
ΟΚΤΩΒΡΙΟΥ

Παρῆλθον 284 ἡμέραι
Ὑπολείπονται 81
Σελήνη 28 ἡμερῶν
Ἀνατολὴ 6.29'
Δύσις 5.54'
Φιλίππου διακόνου
Θεοφάνους γραπτοῦ

Η ΗΜΕΡΑ ΤΩΝ ΠΑΤΡΩΝ

—ο—

Ἰδιοκτήτης
ΑΝΝΑ ΧΡ. ΡΙΖΟΠΟΥΛΟΥ
Βησσαρίωνος 4, Ἀθῆναι

—ο—

Ἐκδότης—Διευθυντής
ΧΡΙΣΤΟΣ Α. ΡΙΖΟΠΟΥΛΟΣ
Τσαμαδοῦ 47

—ο—

Ἀρχισυντάκτης
ΝΙΚΟΣ ΠΟΛΙΤΗΣ
Φιλοποίμενος 18

—ο—

Προϊστάμενος
Γραφείων—Τυπογραφείων
ΧΡΙΣΤΟΣ ΑΘΑΝΑΣΙΟΥ
Φιλικῶν 2

Χρονικὸν

11η ΟΚΤΩΒΡΙΟΥ

1899. Ἀρχίζει ὁ πόλεμος τῶν Μπόερς.

Ο ΑΓΙΟΣ ΤΗΣ ΗΜΕΡΑΣ

Η ΜΝΗΜΗ ΤΟΥ ΦΙΛΙΠΠΟΥ ΤΟΥ ΔΙΑΚΟΝΟΥ ΚΑΙ ΘΕΟΦΑΝΟΥΣ ΤΟΥ ΓΡΑΠΤΟΥ

Ὁ Φίλιππος κατήγετο ἐκ Καισαρείας τῆς Παλαιστίνης καὶ εἶχε τέσσαρες θυγατέρας προφητευούσας. Ἦτο Εὐαγγελιστὴς καὶ Ἀπόστολος καὶ ἐκήρυξε τὸν λόγον εἰς Σαμάρειαν ὅπου καὶ ἐβάπτισε τὸν μάγον Σίμωνα καὶ τὸν εὐνοῦχον τῆς Βασιλίσσης Καυδάκης. Τέλος ἐκήρυξε τὸ Εὐαγγέλιον εἰς τὰς Τράλλεις τῆς Μικρᾶς Ἀσίας ὅπου καὶ ἀπέθανε.

Ὁ Θεοφάνης ὁ Γραπτὸς, γνωστὸς ἐκκλησιαστικὸς ὑμνογράφος μετὰ τοῦ ἀδελφοῦ του Θεοδώρου, ἐξεπαιδεύθηκαν ὑπὸ τοῦ Μιχαὴλ Συγκέλλου. Ἐπὶ τοῦ εἰκονομάχου Θεοφίλου, ἐλέγξας τοῦτον ἐφυλακίσθη μετὰ τοῦ ἀδελφοῦ του καὶ ἐν συνεχείᾳ ἐξωρίσθησαν καὶ ὁ μὲν Θεόδωρος ἀπέθανεν ἐν τῇ ξένῃ, ὁ δὲ Θεοφάνης ἐπανελθὼν μετὰ τὸν θάνατον τοῦ Θεοφίλου προεβλήθη Μητροπολίτης Νικαίας ὑπὸ τοῦ Πατριάρχου Μεθοδίου. Θεοφιλῶς τὸ ποίμνιόν του ποιμάνας ἐκοιμήθη ἐν εἰρήνῃ.

ΤΟ ΣΤΑΥΡΟΛΕΞΟ

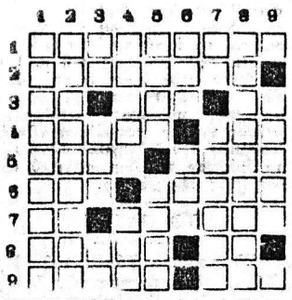

ΟΡΙΖΟΝΤΙΩΣ:

1) Ἀρχαῖα ἑλληνικὰ ἄγγεια, τῆς 6ᾳ χιλιετηρίδος.
2) Ἕνα γνωστὸ ἀπὸ τὰς κρητικὰς ἐπαναστάσεις χωριὸ τῶν Σφακίων.
3) Συμπλεκτικὸν (ἀρχ.) —Σύνδεσμος — Μόριον τῆς καθομιλουμένης.
4) Ἑλληνικὴ θεά — Ἐξάγεται ἀπὸ ρητινώδες συνήθως δένδρον.
5) Λέγεται καὶ κρούσται (Σημ.) —Διόσημος Γάλλος νευρολόγος, μαθητὴς τοῦ Σαρκώ.
6) Ἐπιφώνημα τοῦ Εὐαγγελίου —Κοιτὶς ἑλληνικοῦ πολιτισμοῦ.
7) Τὸ 240 ἀντιστρόφως —Θρλικόν, διὰ τοὺς Ἄραβας, πρόσωπον τοῦ Α' παγκοσμίου πολέμου.
8) Φυτόν, ποὺ σχετίζεται μὲ πολλὲς καὶ διάφορες λαϊκὲς παραδόσεις αἰτ.) — Τετράποδα (δημοτική).
9) Μία γιαγιὰ (ἐνάθρως)—Νωχελής προστακτική.

ΚΑΘΕΤΩΣ:

1) Ὑπόγειον νεκροταφεῖον παλαιᾶς ἐποχῆς.
2) Μία ὀρχαία νύμφη, μεταμορφωθεῖσα ὑπὸ τῆς Ἀρτέμιδος, εἰς πηγὴν (εἰτ.).
3) Μόριον — Ἀρχαία θεά — Ἄρωρον.
4) Γνωστὴ πόλις τῆς Κιλικίας —Δαιδὸς συγγραφεὺς καὶ ἱστορικὸς (1840—1921).
5) Ἑβραϊκὸν τοπωνύμιον, γνωστὸν ἀπὸ τὴν Γραφὴν — Θαλασσοπόρος προφήτης (γεν.).
6) Τὸ κράτος τοῦ Αἰήτου —Ἄγγλος πολιτικὸς καὶ συγγραφεύς, ἀρχικαγκελλάριος τοῦ Ἐρρίκου Η'.
7) Παραπόταμος τοῦ Δουνάβεως — Ἡ κάτοικος εὐρωπαϊκοῦ κράτους (Σημ.).
8) Ἀρχαία ἑλληνικὴ πόλις τῆς Σικελίας (γεν.).
9) Ἤπειρος (γεν.).

Η ΛΥΣΙΣ εἰς τὴν 7ην σελ.

ΕΡΩΤΗΣΕΙΣ

1. Ποῖος ὁ μεγαλύτερος ναύσταθμος τοῦ κόσμου;
2. Ποία εἶναι ἡ παλαιὰ ὀνομασία τῆς Μυκόνου;
3. Σὲ ποιὰ ἤπειρο ὑπάρχουν αἱ περισσότεραι ποικιλίαι φυτῶν;

ΑΠΑΝΤΗΣΕΙΣ εἰς τὴν 7ην σελ.

ΠΡΟΒΛΗΜΑ

Ἔμπορος ἐπώλησεν ἐμπόρευμα μὲ κέρδος 20%. Ἐὰν ἐπωλοῦσε τὸ ἴδιον ἐμπόρευμα μὲ κέρδος 25%, θὰ ἐκέρδιζε 1875 δρχ. περισσοτέρας. Πόσον ἠγόρασεν ὁ ἔμπορος τὸ πωληθὲν ἐμπόρευμα;

Η ΛΥΣΙΣ εἰς τὴν 7ην σελ.

Φιλοσοφία

Ὅταν ἔχῃς μεγάλη καρδιά, πρόσεχε αὐτοὺς ποὺ ἔχουν μικρή.

ΚΙΠΛΙΓΚ

Χιοῦμορ

Η σύζυγος: Ὁ ἄντρας μου σπαταλᾶ ὅλα μας τὰ λεφτά. Νομίζω ὅτι τὰ ξοδεύει μὲ μιὰ μικρούλα φιλεναδίτσα. Πόσο θὰ σᾶς στοιχίσει γιὰ νὰ τὸν πιάσουμε στὰ πράσα;

Ὁ ντετέκτιβ: Μὲ ἕναν μάρτυρα, ἕνα φωτογράφο, ἕνα ἀνιχνευτὴ καὶ μὲ 4 ἡμέρες ἐργασίας, θέλω νὰ μοῦ δώσετε 20.000 δραχμές!

Η σύζυγος: Ὡραῖα προχωρεῖστε. Νομίζω ὅτι τὸ ποσὸν δὲν εἶναι μεγάλο καὶ θὰ μοῦ τὸ δανεί σει ὁ ἐραστής μου!...

—Τὸ ντοὺς εἶναι ὑποχρεωτικὸ πρὶν ἀπὸ τὸ μπάνιο, γιατὶ ἡ θάλασσα εἶναι ἤδη ἀρκετὰ βρωμισμένη!

Στίχος

Τὸ κυπαρισσάκι

Κορίτσι τρυφερὸ καὶ ζηλεμένο,
πούχεις τόσον κόσμο τρελλαμένο,
τὸ λυγερό σου τὸ κορμάκι,
μοιάζει μὲ θαλερὸ κυπαρισσάκι.
Γιὰ τοῦτο στ' ὄνειρό μου ὁ πι- (νρεμένος,
βλέπω συχνὰ πὼς εἶμαι πεθαμέ- (νος...
καὶ σέ, κυπαρισσάκι μου, κοντά (μου
στὸ μνῆμα μου πὼς σ' ἔχω, συν- (τροφιά μου,
καὶ τόσο τερπνὸ βρίσκω τ' ἄνει- (ρό μου,
τὶς ρίζες σου ν' ἀκούω στὸ πλευ- (ρό μου.
ὁποὺ καὶ μὲ τὸ χῶμα σκεπασμέ- (νος
αἰσθάνομαι πὼς εἶμαι εὐτυχισμέ- (νος
καὶ λέω μὲ τὸ νοῦ μου: τί εὐ- (σπλαχνικός
ὁ θάνατος ὁποῦναι καὶ γλυκός!

Α. ΑΒΛΙΧΟΣ

ΙΑΤΡΟΙ - ΚΛΙΝΙΚΑΙ

Dr ΓΡΗΓ. ΣΟΛΩΜΟΣ
Ὀρθοπεδικὸς Χειρουργὸς
Διδάκτωρ Πανεπιστημίου Ἀθηνῶν. Ἡ κλινική του ἐπὶ τῆς ὁδοῦ Ἑρμοῦ 76, τηλ. Ἰατρείου 275-610 ἀσθενῶν 278-570.

ΚΩΝΣΤ. Δ. ΛΑΤΣΗΣ
ΟΔΟΝΤΙΑΤΡΟΣ
Δέχεται εἰς τὸ Ἰατρεῖον του, Πατρέως 49 (1ος ὄροφος), καθημερινῶς ἀπὸ 8.30—1 μ.μ. καὶ 5—8.30 μ.μ., τηλ. 279-904.

ΑΘ.—ΤΙΜ. ΠΑΠΑΔΗΜΗΤΡΙΟΥ
Παιδίατρος
Κορίνθου 227—233 καὶ Κολοκοτρώνη, παραπλεύρως Πανεπιστημίου, τηλ. 274—666 Πάτραι.

ΚΩΝ. ΟΙΚΟΝΟΜΟΠΟΥΛΟΣ
ΟΦΘΑΛΜΙΑΤΡΟΣ
Δέχεται καθ' ἑκάστην ἐπὶ τῆς ὁδοῦ Κανάρη 5, τηλ. 323—747 ἐκτὸς ἀπογεύματος Τετάρτης καὶ Σαββάτου.

Dr Κ. Π. ΠΑΝΑΓΟΠΟΥΛΟΣ
Παιδίατρος
Διδάκτωρ Πανεπιστημίου MONTPELLIER. Δέχεται μὲ ραντεβοῦ Ρήγα Φεραίου 50, ἐκτὸς ἀπὸ τὰ ἀπογεύματα τῆς Πέμπτης καὶ τοῦ Σαββάτου, τηλ. 278-415.

ΠΑΝ. ΚΟΣΙΩΝΗΣ
Ὀφθαλμίατρος
Δέχεται εἰς τὸ ἰατρεῖον του (πλατ. Γεωργίου ἀριθ. 6, 2ος ὄροφος) καθημερινῶς ὥρας 9—1 μ.μ. καὶ 5—8 μ.μ., ἐκτὸς Σαββάτου ἀπογεύματα.

ΑΠ. Σ. ΑΠΟΣΤΟΛΟΠΟΥΛΟΣ
Ἰατρὸς
Ἀκτινολόγος — ραδιολόγος
Πλατεῖα Γεωργίου 27 (ἄνω μέρος), τηλ. 272—880 καὶ οἰκίας 274—818, Πάτραι.

ΒΑΣΙΛΕΙΟΣ ΠΕΛΕΚΟΥΔΑΣ
ΙΑΤΡΟΣ
Δέχεται καθημερινῶς 5—8.30 μ.μ. ἐκτὸς Τετάρτης — Σαββάτου εἰς τὸ Ἰατρεῖον του, Μαιζῶνος 94 πλατεῖα Γεωργίου. Τηλ. 272-044.

ΑΛΕΞ. ΓΙΑΝΝΑΚΟΣ
ΙΑΤΡΟΣ ΑΚΤΙΝΟΛΟΓΟΣ
ΡΑΔΙΟΛΟΓΟΣ
Δέχεται στὸ Ἰατρεῖο του Κορίνθου 227-233 (παραπλεύρως Πανεπιστημίου), τηλ. 222-112.

ΝΙΚΗ ΜΗΤΡΟΠΟΥΛΟΥ — ΒΑΣΙΛΕΙΑΔΟΥ
Χειρουργός — Ὀδοντίατρος
Ἐπανελθοῦσα ἐκ τοῦ ἐπιστημονικοῦ ταξιδίου της δέχεται ὡς καὶ πρότερον εἰς τὸ Ἰατρεῖον της Κορίνθου — Παντανάσσης 50, τηλ. 274-124 καὶ 274-123.

ΚΑΣΣΑΝΔΡΑ ΛΕΟΝΤΟΣ —ΚΑΡΑΛΗ
Εἰδικὴ Καρδιολόγος
Δέχεται καθ' ἑκάστην 9—1 μ.μ. καὶ 5—8 μ.μ. (πλὴν Τετάρτης καὶ Σαββάτου). Ὁδὸς Κανακάρη 156 καὶ Πατρέως. Τηλέφωνον 274-737.

Α. ΔΑΣΚΑΛΟΘΑΝΑΣΗΣ
Μαιευτὴρ — Χειρουργὸς
Δέχεται στὴν κλινικήν του Καραϊσκάκη 132 τηλέφωνα: 277—266 275-201, 275-202, ὧραι Ἰατρείου 6—8.30 μ.μ. πλὴν Σαββάτου καὶ πρωϊνὲς ὧρες ἐπὶ συνεντεύξει (ραντεβοῦ).

Dr ΣΠΥΡΟΣ Β. ΣΥΡΙΜΠΕΗΣ
Καρδιολόγος
Διευθυντὴς Γενικοῦ Νοσοκομείου Πατρῶν. Δέχεται ἐπὶ συνεντεύξει, Κολοκοτρώνη 34, τηλ. 222-323 καὶ 325-547.

Dr ΧΡ. ΟΙΚΟΝΟΜΟΠΟΥΛΟΣ
Κυτταρολόγος - Παθολογοανατόμος
Διευθυντὴς Ἐργαστηρίου Νοσοκομείου Πατρῶν PAP—TEST Προσδιορισμὸς Ὡωρρηξίας. Πλ. Γεωργίου 11 καὶ Μαιζῶνος, τηλ. 272—972.

ΣΑΚΗΣ ΚΟΥΚΟΥΛΑΚΗΣ
ΙΑΤΡΟΣ
M.B., B.CH. & D.S.
(KASR - EL - AINI)
Παθολογικὰ - Χειρουργικὰ
Δέχεται στὸ Ἰατρεῖον του Νόρμαν 50, ὧραι 5—8 μ.μ., τηλ. 425-950.

ΔΗΜΗΤΡ. Γ. ΠΑΠΑΛΑΜΠΡΟΥ
ΠΑΙΔΙΑΤΡΟΣ
Κορίνθου — Παντανάσσης 48, τηλ. 222-091. Δέχεται 11.30—1 καὶ 5.30—8.30. Πλὴν ἀπογεύματος Σαββάτου.

ΙΩΑΝΝΗΣ ΠΑΠΑΔΟΠΟΥΛΟΣ
Ἰατρὸς Μικροβιολόγος
ΜΕΛΑΝΙΑ ΚΩΝΣΤΑΝΤΙΝΙΔΟΥ—ΠΑΠΑΔΟΠΟΥΛΟΥ, Εἰδικὴ Παθολόγος, δέχονται εἰς τὰ Ἰατρεῖα των ὁδὸς Κορίνθου 301—303 καὶ Παντανάσσης τηλ. 275-836 καὶ 278-019.

ΧΡΗΣΤΟΣ ΚΑΖΑΝΤΖΗΣ
ΕΙΔΙΚΟΣ ΚΑΡΔΙΟΛΟΓΟΣ
Δέχεται εἰς τὸ Ἰατρεῖον του, Ἁγίου Νικολάου 53, 2ος ὄροφος) ἀπὸ 9—1 καὶ ἀπὸ 5.30—8 τηλ. 273-702.

ΚΩΝ. ΣΤ. ΣΠΗΛΙΟΠΟΥΛΟΣ
ΧΕΙΡΟΥΡΓΟΣ ΟΦΘΑΛΜΙΑΤΡΟΣ
Δέχεται εἰς τὸ Ἰατρεῖον του Βότση 42, Α' ὄροφος καθ' ἑκάστην 9—1 καὶ 5—8 ἐκτὸς ἀπογεύματος Σαββάτου καὶ ἐπὶ συνεντεύξει, τηλ. Ἰατρείου 277-800 οἰκίας 279-476.

Dr ΧΡΙΣΤΟΣ ΙΩ. ΚΛΟΥΚΙΝΑΣ
ΕΙΔΙΚΟΣ ΠΑΘΟΛΟΓΟΣ
Πανεπιστημίου ΜΟΝΠΕΛΛΙΕ (Γαλλίας) ἐγκατασταθεὶς εἰς Πάτρας δέχεται εἰς τὸ Ἰατρεῖον του Κορίνθου 245-249 τηλ. 222-744 καθημερινῶς 9 π.μ. — 1.30' μ.μ. καὶ 7.30 — 9 μ.μ. Διεύθυνσις οἰκίας Καποδιστρίου 67 τηλ. 321-754.

ΧΑΡΙΛΑΟΣ Μ. ΤΖΑΒΑΛΑΣ
Χειρουργὸς Ὀφθαλμίατρος
Δέχεται εἰς τὴν κλινικήν του γωνία Ἁγίου Νικολάου — Ρήγα Φεραίου, τηλ. 273 - 632.

ΑΘ. ΠΑΠΑΔΗΜΗΤΡΙΟΥ
Νευρολόγος — Ψυχίατρος
Πατρέως — Μαιζῶνος 100, τηλ. 272-058.

ΧΡΙΣΤΟΣ ΑΘ. ΚΕΚΚΑΣ
Εἰδικὸς Παθολόγος
Δέχεται εἰς τὸ Ἰατρεῖον του, Ἁγίου Νικολάου 44, α' ὄροφος τηλ. 277-422 καὶ οἰκίας 279-139.

ΣΟΦΙΑ ΗΛ. ΓΕΩΡΓΙΟΥ
Ἰατρὸς μικροβιολόγος
Δέχεται Ἁγίου Νικολάου 58 τηλ. 221 - 383.

ΚΩΣΤΑΣ Η. ΚΥΡΙΟΠΟΥΛΟΣ
Χειρουργὸς Ὀδοντίατρος
Δέχεται καθημερινῶς 9—1 π.μ. καὶ 5—9 μ.μ. ἐπὶ τῆς ὁδοῦ Κανακάρη 159—161, τηλ. 220-514.

ΙΦ. ΝΙΚΟΛΑΪΔΟΥ — ΚΕΚΚΑ
Ἰατρὸς — Μικροβιολόγος
Κορίνθου 275 καὶ Ἑρμοῦ τηλ. 276-101, τηλ. οἰκίας 279-139.

ΝΙΚΟΛΑΟΣ ΚΑΦΕΖΑΣ
Ἰατρὸς — Ἀκτινολόγος
Δέχεται εἰς τὸ Ἰατρεῖον του, Κορίνθου 251-253, τηλ. 277.603.

ΔΗΜ. ΧΡΙΣΤΟΠΟΥΛΟΣ
Ὀδοντίατρος
Δέχεται Κορίνθου καὶ Φιλοποίμενος 39-41, τηλ. 274-106, Πάτραι.

ΑΛΕΚΟΣ ΜΑΡΑΣΛΗΣ
Μαιευτὴρ Χειρουργὸς
Δέχεται εἰς τὴν κλινικήν του Μαιζῶνος 3, τηλ. 275-141 καὶ 277-690.

ΚΩΝ. ΦΩΤ. ΠΑΝΙΤΣΑΣ
ΠΑΙΔΙΑΤΡΟΣ
Δέχεται 8.30 — 12.30 καὶ 5.30 — 8.30 μ.μ., Μαιζῶνος καὶ Μιαούλη 45, τηλέφ. Ἰατρείου 327-954 καὶ τηλέφ. οἰκίας 322-988.

ΛΕΙΒΑΔΑΣ Θ. ΠΑΝΑΓΙΩΤΗΣ
ΙΑΤΡΟΣ
Διεύθυνσις Ἰατρείου Κορίνθου 227, 1ος ὄροφος, τηλ. Ἰατρείου 224-284, τηλ. οἰκίας 222-316. Δέχεται 5—9 μ.μ. πλὴν Σαββάτου.

ΚΩΣΤΑΣ Η. ΚΥΡΙΟΠΟΥΛΟΣ
Χειρουργὸς Ὀδοντίατρος
Δέχεται εἰς τὸ Ἰατρεῖον του Κανακάρη 159—161, 2ος ὄροφος, τηλ. 220-514 ἀπὸ 8—1 καὶ 5—9 μ.μ. καθημερινῶς.

Dr ΙΩΑΝΝΗΣ ΦΛΟΓΕΡΑΣ
Ἰατρὸς Ὠτορινολαρυγγολόγος, διδάκτωρ τοῦ Πανεπιστημίου Ἀθηνῶν, δέχεται καθημερινῶς εἰς τὴν κλινικήν του Καραϊσκάκη 132 Πολυκλινικὴ «ΙΠΠΟΚΡΑΤΗΣ», 3ος ὄροφος, τηλέφωνον Ἰατρείου 273-688, τηλέφωνα ἀσθενῶν 273-201 καὶ 275-202.

ΔΗΜ. ΒΑΣ. ΝΑΣΙΟΠΟΥΛΟΣ
Ἰατρὸς ἀκτινολόγος—ραδιολόγος
Δέχεται Κολοκοτρώνη 16—18, πλατεῖα Ὄλγας, παραπλεύρως Α' Ἀστυνομικοῦ τμήματος. Τηλ. 221-220 καὶ οἰκίας 321-065 & 429-093. Διατίθεται φορητὸν μηχάνημα.

ΓΙΑΝΝΟΥΛΗΣ ΣΠΥΡΙΔΩΝ
ΙΑΤΡΟΣ
ΑΚΤΙΝΟΛΟΓΟΣ — ΡΑΔΙΟΛΟΓΟΣ
Δέχεται καθημερινῶς πλὴν Σαββάτου ἀπὸ τὶς 8—1.30 μ.μ. τὰ δὲ ἀπογεύματα ἀπὸ τὶς 5.30—8.30 μ.μ. Κανακάρη 149 (ὄπισθεν πλατείας Γεωργίου), τηλέφ. 273-584, Πάτραι.

ΓΕΩΡΓΙΟΣ Α. ΚΑΤΗΣ
ΙΑΤΡΟΣ - ΕΙΔΙΚΟΣ ΠΑΘΟΛΟΓΟΣ
Τέως ἰατρὸς πανεπιστημιακῆς παθολογικῆς κλινικῆς Ἱπποκρατείου Νοσοκομείου Ἀθηνῶν. Ὧραι ἐπισκέψεων 11.30' π.μ. ἕως 1.30 μ.μ. καὶ 5.30—8.30 μ.μ. πλατεῖα Γεωργίου Α' ἀριθ. 40 (ἄνω μέρος). Τηλ. 272-060.

ΠΑΝ. ΚΑΡΑΧΑΛΙΟΣ
Εἰδικὸς Παθολόγος
Τέως ἐπιμελητὴς - Διευθυντὴς ἰατρὸς τῆς Παθολογικῆς κλινικῆς τοῦ Γεν. Κρατικοῦ Νοσοκομείου, δέχεται εἰς τὸ Ἰατρεῖον του Κορίνθου - Ἑρμοῦ 56 Α' ὄροφος τηλ. 277—181 (Πάτραι) καὶ 429—245 (Ρίον).

ΠΑΝ. ΓΕΡ. ΣΥΚΙΩΤΗΣ
Νευρολόγος— Ψυχίατρος
Εἰδικὸς εἰς τὴν ἠλεκτροεγκεφαλογραφία, δέχεται 8—1 καὶ 5—8, Κορίνθου καὶ Παντανάσσης ἀρ. 50 (γωνία—α' ὄροφος). Τηλεφ. Ἰατρείου 276-972 καὶ οἰκίας 279-903.

Dr ΠΑΝ. Δ. ΡΑΜΠΑΒΙΛΑΣ
Εἰδικὸς Παθολόγος
Διδάκτωρ Πανεπιστημίου Ἐρλάνγεν, δέχεται ἀπὸ 9—1 καὶ 5—8 μ.μ. Ἰατρεῖον Κανακάρη 159—161 (πολυκατοικία), τηλ. 277-841. Κατοικία Μεσολογγίου