ΣΗΜΕΙΩΜΑΤΑΡΙΟ

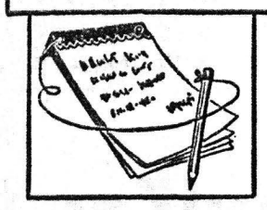

Η ΔΗΜΟΣΙΕΥΘΗ ή πληροφορία, ότι άντιδράσεις γιά τίς προθέσεις τοῦ ἐμπορικοῦ καὶ βιομηχανικοῦ ἐπιμελητηρίου Ἀθηνῶν νὰ προχωρήσει στὴ σύσταση ὑπηρεσίας ποὺ θὰ χορηγεῖ σήματα ποιότητος σὲ ἐξαγόμενα προϊόντα, ἐκδηλώθηκαν ἀπὸ τὸν ἑλληνικὸ ὀργανισμὸ τυποποιήσεως, ὁ ὁποῖος μὲ ἔγγραφό του στὸ ἐπιμελητήριο τονίζει ὅτι, εἶναι ἀπαραίτητη ἡ συνεργασία στὰ θέματα αὐτά, γιὰ νὰ ἀποφευχθεῖ τὸ ἐνδεχόμενο σοβαροῦ σφάλματος ποὺ μπορεῖ νὰ ἔχει δυσμενεῖς ἐπιπτώσεις στὶς ἐξαγωγές μας. Στὸ ἔγγραφο τοῦ ὀργανισμοῦ τυποποιήσεως τονίζεται ὅτι, σύμφωνα μὲ τὸν ἱδρυτικὸ νόμο του, στοὺς σκοποὺς τοῦ ὀργανισμοῦ συμπεριλαμβάνεται ἡ καθιέρωση καὶ ἀπονομὴ σημάτων ποιότητος καὶ ἡ χορήγηση πιστοποιητικῶν ποιότητος σὲ προϊόντα καὶ ὑλικά, μὲ διαδικασίες ἐλέγχου τῆς ποιότητος ποὺ θὰ καθορίζονται μὲ τὴν ἔκδοση προεδρικῶν διαταγμάτων. Ἀναφέρεται ἐπίσης ὅτι ὁ ὀργανισμὸς τυποποιήσεως ποὺ ἐκπροσωπεῖ ἀποκλειστικὰ τὴν χώρα μας στοὺς διεθνεῖς ὀργανισμοὺς τυποποιήσεως, ἔχει τὴν δυνατότητα νὰ δημιουργήσει τὶς ἀπαραίτητες προϋποθέσεις γιὰ τὴν διεθνῆ ἀναγνώριση τῶν σημάτων αὐτῶν, γεγονὸς ποὺ καθιστᾶ ἀναγκαία καὶ χρήσιμη τὴν συνεργασία τῶν δύο ὀργανισμῶν.

Τὸ θέμα εἶναι σοβαρώτατο καὶ πρέπει νὰ δοθεῖ σ' αὐτὸ ἰδιαίτερη σημασία ἐκ μέρους τῶν ἁρμοδίων. Τὸ «σῆμα ποιότητος» ἀποκτᾶ σπουδαιότητα στὴν διεθνῆ ἀγορὰ καὶ τὸ χρησιμοποιοῦν γιὰ τὰ προϊόντα τους ὅλες οἱ ἀναπτυγμένες οἰκονομικὰ χῶρες, ποὺ οἱ ἐπιχειρήσεις τους ἐφαρμόζουν μὲ σχολαστικότητα τὶς προδιαγραφὲς ποὺ θέτουν οἱ ἀρμόδιες ὑπηρεσίες. Ὑπάρχουν, μάλιστα, γιγαντιαῖες ἐπιχειρήσεις, οἱ ὁποῖες πρὶν διοχετεύσουν ἕνα καινούργιο προϊὸν τους στὴν κατανάλωση, τὸ θέτουν ὑπὸ τὸν ἔλεγχο τῶν ἁρμοδίων ὑπηρεσιῶν γιὰ νὰ τοποθετήσουν σ' αὐτὸ τὸ «σῆμα ποιότητος». Καὶ ἀντιλαμβάνονται κανεὶς εὔκολα μὲ πόση σχολαστικότητα ἀσκοῦν τὸν ἔλεγχο οἱ ὑπηρεσίες, ποὺ ἀναφέρθηκαν. Διότι, ἀπὸ τὴ στιγμὴ ποὺ θὰ τοποθετηθεῖ τὸ «σῆμα ποιότητος» σ' ἕνα προϊὸν καὶ τοποθετηθεῖ ὑπηλα στὴ φήμη τῆς ἐπιχειρήσεως, κανεὶς δὲν μπορεῖ νὰ ἀμφισβητήσει τὴν ἀξία τοῦ προϊόντος αὐτοῦ. Στὴ χώρα μας ὅμως, ποιὸς θὰ ἀναλάβει τὴ δικηγορία αὐτὴ καὶ θὰ τὴν ἐπιτελέσει μὲ τὴν ἀναγκαία σχολαστικότητα τῶν ξένων; Κ' ἔπειτα, ὅλες οἱ ἐπιχειρήσεις θὰ ἀκολουθήσουν τὸν δρόμο;

Πρὶν μερικὰ χρόνια, μιὰ ξένη χώρα μᾶς ἐπέστρεψε μεγάλα φορτία ἑνὸς εἴδους ὑφασμάτων, διότι βρέθηκαν σ' αὐτὰ χῶματα, σκουλήκια καὶ ἄλλα ἀντικείμενα, ποὺ προκάλεσαν τὴν ἀγανάκτηση τῶν ἀγοραστῶν. Ἐπειδὴ τὸ γεγονὸς ἦταν χειροπιαστό, ὁ ἐξαγωγέας δέθηκε πίσω τὸ φορτίο καὶ τιμωρήθηκε, μάλιστα, ὑπὸ τὴν πίεση τῆς ἐπιτροπῆς τοῦ ἁρμόδιου ἐπιμελητηρίου. Ὕστερα ἀπὸ δύο χρόνια, μιὰ ἑλληνικὴ ἐμπορικὴ ἀποστολὴ πήγε στὴ χώρα ὅπου συνέβη τὸ γεγονὸς ποὺ προαναφέρθηκε, γιὰ συνομιλίες μὲ στόχο τὴν διεύρυνση τῶν ἐξωτερικῶν συναλλαγῶν. Ὅταν ἄρχισαν οἱ διαπραγματεύσεις, οἱ ξένοι ἀντιπρόσωποι αἰσθάνθηκαν τὸ αἷμα νὰ ἀνεβαίνει στὸ κεφάλι τους. Τί εἶχε συμβεῖ; Μεταξὺ τῶν μελῶν τῆς ἑλληνικῆς ἀντιπροσωπείας ἦταν καὶ ἐκεῖνος ποὺ εἶχε στείλει τὸ ἀπαράδεκτο ἐμπόρευμα. Ὅταν, λοιπόν, διαπιστώνεται ἡ ὕπαρξη τόσου θράσους ἐκ μέρους ἐλαχίστων εὐτυχῶς, ἀντιλαμβάνεται κανεὶς πόση προσοχὴ ἀπαιτεῖ ἡ κατοχύρωση τοῦ «σήματος ποιότητος».

Η ΔΙΑΜΟΡΦΩΣΙΣ τῶν τιμῶν τῶν προϊόντων ὁλοκλήρου τοῦ κλωστοϋφαντουργικοῦ «κυκλώματος» σέ ὅλες τὶς φάσεις τῆς δραστηριότητος (βιομηχανικὴ παραγωγή — ἐμπορία — διακίνηση) ἐξετάσθηκε καὶ πάλι σὲ εὐρεῖα σύσκεψη στὸ ὑπουργεῖο ἐμπορίου, μὲ τὰ ἀρμοδίων ὑπηρεσιῶν καὶ ἐκπροσώπων τῶν βιομηχανικῶν καὶ ἐμπορικῶν κλάδων. Ἡ νέα αὐτὴ σύσκεψη ἐνδεικνύει ἡ τῆς σπουδαιότητος ποὺ ἀποδίδει (αὐτὴ τουλάχιστον τὴν ἐποχή) τὸ ὑπουργεῖο στὴ διαμόρφωση τῶν τιμῶν βασικῶν βιομηχανικῶν προϊόντων, ἐντάσσεται στὴ γενικώτερη προσπάθεια συγκρατήσεως τῶν τιμῶν, ἰδιαίτερα σὲ ὁρισμένα ἐμπορικὰ εἴδη ποὺ τὸν τελευταῖο καιρὸ παρουσίασαν καὶ παρουσιάζουν ἀνατιμητικὲς τάσεις. Ἀνάμεσα στὰ εἴδη αὐτὰ εἶναι τὰ ὑφάσματα καὶ τὰ ἔτοιμα ἐνδύματα, ποὺ κατὰ τὶς ἐπίσημες ἐκτιμήσεις τοῦ ὑπουργεῖου παρουσίασαν σὲ ὁρισμένες περιπτώσεις ἀνατιμητικὲς τάσεις τῆς τάξεως τοῦ 20% καὶ πλέον.

Τὸ ὑπουργεῖο ἐμπορίου, στὸ πλαίσιο τῆς γενικῆς πολιτικῆς τῆς κυβερνήσεως γιὰ τὴ συγκράτηση τοῦ τιμαρίθμου, ποὺ θὰ ἔχει εὐεργετικὲς ἐπιδράσεις σὲ πολλοὺς τομεῖς τῆς ζωῆς μας, κάνει ὅ,τι μπορεῖ, γιὰ νὰ περιορίσει τὰ πληθωριστικὰ φαινόμενα. Ἀπὸ τὴν ἄλλη πλευρά, οἱ βιομήχανοι καὶ οἱ ἔμποροι κάνουν τὴ δουλειά τους. Πρωταρχικὸς στόχος εἶναι τὸ κέρδος. Αὐτὸ εἶναι τὸ ὑγιὲς κίνητρο σὲ μιὰ ἐλεύθερη οἰκονομία. Τὰ ἄλλα, δηλαδὴ ἡ ἐκπλήρωση κοινωνικῶν στόχων κ.λ.π. ἔρχονται σὲ δεύτερη μοῖρα. Κανεὶς ἐπιχειρηματίας, ὅταν βάζει μπροστά του τὰ σύν καὶ τὰ πλήν, δὲν σκέφτεται πρῶτα τὸ προσωπικὸ τῆς ἐπιχειρήσεώς του ἢ τὸν καταναλωτή. Ἀλλωστε, αὐτὸ ἐπιβάλλουν καὶ οἱ οἰκονομικοὶ κανόνες. Ποέπει πρῶτα νὰ πάει καλὰ ἡ ἐπιχείρηση, νὰ γίνει πάνω καὶ τὰ ὑπόλοιπα καλά. Ἔχει, λοιπόν, τὴ δικαιολογία της καὶ ἡ συνεπιφορὰ τῶν ἐπιχειρηματιῶν.

Ἡ κατανάλωση, ὅμως, τί κάνει; Ἀπλούστατα, ἔρχεται σὲ ἀντίθεση μὲ τὸ κόστος ποὺ προσπαθεῖ νὰ ἐπιβάλει ἡ ἐπιχείρηση τὰ συμφέροντά της καὶ ἐνισχύει τὴν ὁρμὴ ποὺ προσπαθεῖ νὰ ἐπιτεφεῖ τὸ εἰσόδημά της. Δυστυχῶς πρόκειται γιὰ ἕνα φαινόμενο, ποὺ ἔχει πάρει διαστάσεις στὴ χώρα μας. Ἀλλαγὴ κοστουμιῶν κάθε χρόνο ἀπὸ τοὺς ἄνδρες. Ἀλλαγὴ φορεμάτων κάθε σαιζὸν ἀπὸ τὶς γυναῖκες. Μπλουζάκια ξενῆς προελεύσεως, μὲ τὶς δωδεκάδες, γιὰ τὰ παιδιά. Ὅταν, λοιπόν, ὑπάρχει τέτοια ζήτηση, γιατὶ νὰ μένουν χαμηλὲς οἱ τιμές; Φταίει αὐτὸς ποὺς τὶς ἀνεβάζει ἢ τὸ καταναλωτικὸ κοινὸ ποὺ τὶς δια μορφώνει μὲ τὴν ἀλόγιστη συμπεριφορά του;

Ο ΣΥΜΠΟΛΙΤΗΣ

ΗΜΕΡΟΝΥΚΤΙΑ

ΠΕΜΠΤΗ

20

ΟΚΤΩΒΡΙΟΥ

Παρῆλθον 293 ἡμέραι

Ὑπολείπονται 72 ..

Σελήνη 8 ἡμερῶν

Ἀνατολὴ 6.38΄

Δύσις 5.41΄

Ἁγίου Γερασίμου

Ἀρτεμίου μάρτυρος

Η ΗΜΕΡΑ ΤΩΝ ΠΑΤΡΩΝ

— ο —

Ἰδιοκτήτης
ΑΝΝΑ ΧΡ. ΡΙΖΟΠΟΥΛΟΥ
Βησσαρίωνος 4, Ἀθῆναι

— ο —

Ἐκδότης—Διευθυντής
ΧΡΙΣΤΟΣ Α. ΡΙΖΟΠΟΥΛΟΣ
Τσαμαδοῦ 47

— ο —

Ἀρχισυντάκτης
ΝΙΚΟΣ ΠΟΛΙΤΗΣ
Φιλοποίμενος 18

— ο —

Προϊστάμενος
Γραφείων—Τυπογραφείων
ΧΡΙΣΤΟΣ ΑΘΑΝΑΣΙΟΥ
Φιλικῶν 2

Χρονικὸν

20ὴ ΟΚΤΩΒΡΙΟΥ

1843. Διὰ Β.Δ. ἀποφασίζεται ἡ ἵδρυσις τῆς πόλεως Σπάρτης εἰς τὴν θέσιν τῆς ἀρχαίας καὶ οὕτω ἀρχίζει ἡ μετοίκησις τῶν κατοίκων τοῦ Μυστρᾶ.

Ο ΑΓΙΟΣ ΤΗΣ ΗΜΕΡΑΣ

Η ΜΝΗΜΗ ΤΟΥ ΑΓΙΟΥ ΓΕΡΑΣΙΜΟΥ.

Ὁ προστάτης τῆς Κεφαλληνίας Ἅγιος Γεράσιμος κατήγετο ἀπὸ τὰ Τρίκαλα τῆς Κορινθίας καὶ ἐγεννήθη τὸ ἔτος 1509. Ἔζησεν ἀσκητικῶς ἐπὶ ἀρκετὸν χρόνον καὶ κατόπιν ἐπεσκέφθη τὴν Κεφαλληνίαν, ὅπου ἐμόνασεν ἐπὶ ἔτη εἰς ἕνα σπήλαιον καὶ ἐν συνεχείᾳ ἀπεσύρθη εἰς τὰ Ὀμαλά, ὅπου ἵδρυσε γυναικεῖον μοναστήρι ὀνομασθὲν Νέα Ἱερουσαλήμ. Ἐκεῖ ὁ Ἅγιος ἔζησε τὸ ὑπόλοιπον τῆς ζωῆς του καὶ ἐκοιμήθη τὴν 17ην Αὐγούστου 1679. Κατὰ τὴν ἐκταφὴν τοῦ Λειψάνου τὴν 20ὴν Ὀκτωβρίου 1582 τὸ εὑρέθη ἀκέραιον καὶ εὐωδιάζον.

—Ἂν σᾶς διατάξω νὰ ἀπέχετε ἀπὸ τὰ συζυγικά σας καθήκοντα, τὸ κάνω μόνο καὶ μόνο γιὰ νὰ σᾶς φανῶ εὐχάριστος

ΤΟ ΣΤΑΥΡΟΛΕΞΟ

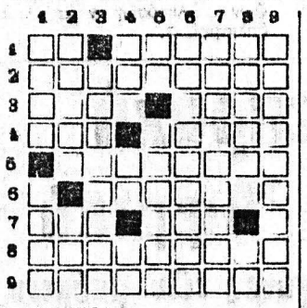

ΟΡΙΖΟΝΤΙΩΣ:

1. Ὑποθετικὲν (ἀρχ.) — Γυναικεῖος ἐπωνυμία (ἐνάρθρως).
2. Οἱ καρποὶ τῆς τρώγοντες (αἰτιατ.).
3. Μέρος τοῦ σώματος — Πόλις τῆς Ἠπείρου.
4. Μεταφ. τὸν χάνεμεν ἐπὶ ἐκπλήξεως (γεν.) — Εἶναι ὅλοι καλοὶ ἤθοποιοί (γεν.).
5. Ἀρχίζει στὶς ἕξη τὸ πρωΐ (ἐνάρθρως).
6. Ἀόριστος ἀντωνυμία (ἐμπ.).
7. Ἀρχαιοελληνικὸν γυναικεῖον ὄνομα — Ὅμοια.
8. Μία Ἑλληνὶς τραγουδίστρια (ἐνάρθρως).
9. Ἕνα τέτοιο ἔργον ἦτο ὁ Κολοσσὸς τῆς Ρόδου.

ΚΑΘΕΤΩΣ:

1. Αὐτὸς δὲν πάει ποτὲ μὲ τὸ ζόρι — Μία τῶν Κυκλάδων (ἀντιστρ.).
2. Αἱ χειρουργικαὶ θέλουν νυστέρι (ἀντιστρ.) — Πλήθ. οὐδετ. μιᾶς κτητικῆς ἀντωνυμίας.
3. Εὐπειθής, κυριολ. (ἀντιστρ.)
4. Πρόθεσις καὶ ἄρθρον ἡνωμένα δημοτ., (ἀντιστρ.) — Ἡ γραφὴ τοῦ 601 — Πρόθεσις δημ. (ἀντιστρ.).
5. Τὸ εἰκοσιένα — Πρωτεύουσα τῆς νήσου Λουσῶν.
6. Ἐνδικον μέσον.
7. Τακτικὸς γυναικεῖος μπελᾶς (ξ-ν.).
8. Δόπτδον — Ἄρδον.
9. Αὐτὴ παράγει ἐλκεκτοὺς ἀρωματικοὺς καρπούς (αἰτ.).

Η ΛΥΣΙΣ εἰς τὴν 7ην στελίδα

ΕΡΩΤΗΣΕΙΣ

1. Σὲ ποιὸ μέρος εὑρίσκετο τὸ χρυσόμαλλο δέρας γιὰ τὸ ὁποῖον ἔγινε ἡ Ἀργοναυτικὴ ἐκστρατεία;
2. Ποῦ εὑρίσκεται ἡ γέφυρα τοῦ Εὐρίπου;
3. Ἀπὸ ποιὰ στοιχεῖα ἀποτελεῖται ἡ ξύχαρη;

ΑΠΑΝΤΗΣΕΙΣ εἰς τὴν 7ην στελ.

ΠΡΟΒΛΗΜΑ

Ἕνας νεαρός, ἐξώδευσε ὁπὸ τὸ «χαρτζιλίκι» του τὸ 1)3. Τὴν ἀλλην ἡμέραν, ἐξώδευσε τὰ 2)5 ἐκείνων ποὺ τοῦ εἶχον μείνει καὶ τὴν ἑπομένην ἐξώδευσε τὰ 3)8 τῶν ὁσων τοῦ ἀπέμενον ἀπὸ τὴν δευτέραν ἡμέραν. Τὴν πρωΐαν τῆς Τετάρτης ἡμέρας εἶδε ὅτι εἶχε μόνον 15 δραχμ. Πόσας δραχμὰς εἶχε ἀρχικῶς;

Η ΛΥΣΙΣ εἰς τὴν 7ην στελίδα

Φιλοσοφία

Ἡ ἀγάπη εἶναι πόλεμος, ἀνα κωχή, εἰρήνη, θάνατος καὶ ζωὴ ποὺ βασιλεύουν ἐκ περιτροπῆς.

ΝΤ' ΑΜΠΟΥΑΖ

Χιοῦμορ

Τὴν ἡμέρα ποὺ συμπληρώνει δέκα χρόνια στὴν ἐπιχείρηση ὁ ὑπάλληλος παρουσιάζεται δειλὰ —δειλὰ στὸν διευθυντή:

—Ξέρετε, λέει κομπιάζοντας, ἔκλεισα δέκα χρόνια στὴν ἐπιχείρηση, πιστεύω ὅτι εἶσθε ἱκανοποιημένος ἀπὸ τὴν ἐργασία μου καὶ θάθελα.... ξέρετε.... μή πως θὰ μπορούσατε νὰ μοῦ κάνετε καμμιὰ αὔξησούλα.

—Μά, ἀπορεῖ ὁ διευθυντής, σᾶς ἔκανα αὔξηση 10% ἀπὸ τὸν περασμένο μήνα. Μήπως ἔκανε λάθος ὁ ταμίας στὸ φακελλάκι τοῦ μισθοῦ σας;

—Ὦ μὲ συγχωρεῖτε, δὲν μοῦ εἶπε τίποτε ἡ γυναίκα μου...

ΕΡΓΑΣΤΗΡΙΑ

Μικροβιολογίας — Βιοχημείας — Αἱματολογίας —Παρασιτολογίας

Dr Π. ΣΤΕΡΓΙΟΠΟΥΛΟΣ

Ἰατρὸς—Μικροβιολόγος

Διδάκτωρ Ἰατρικῆς Σχολῆς Πανεπιστημίου Ἀθηνῶν

Ἰατρεῖον Κανακάρη 122 —Ἑρμοῦ

Τηλέφωνα: 222.600, οἰκίας 222-922

Ὁ Στίχος

Στὰ λιοστάσια

Στὰ λιοστάσια, στὰ χωράφια, (σμίξαμε
ποὺ σοῦ πῆρα ὅ,τι εἶχες καὶ δὲν (εἶχες.
Ἐδιψοῦσ)α καὶ πεινοῦσες· ἔφτα (νε!
κι' ἐξεδίψασα στοῦ πάθους σου (τὶς βλύχες...
Σβιώντας φλόγα καὶ δομή, στὰ (χείλη μου
τροφὴ ἐβρῆκε τοῦ κορμιοῦ σου ἡ (πεῖνα.
Στοὺς ἀγροὺς στὰ λιόδενδρα ποὺ (σμίξαμε
ἡδονόχορτα φυτρώνουνε ἀπὶ κά- (να...

Λ. ΜΑΥΑΛΟΥΚΑ

ΙΑΤΡΟΙ - ΚΛΙΝΙΚΑΙ

ΚΩΣΤΑΣ Η. ΚΥΡΙΟΠΟΥΛΟΣ
Χειρουργὸς Ὀδοντίατρος
Δέχεται εἰς τὸ Ἰατρεῖον του Κανακάρη 159—161, 2ος ὄροφος, τηλ. 220.514 ἀπὸ 8—1 καὶ 5—9 μ.μ. καθημερινῶς.

ΣΤΑΥΡΟΣ ΓΟΒΔΕΛΑΣ
Ἰατρὸς
ΑΔΑΜΑΝΤΙΑ ΓΟΒΔΕΛΑ
Ὀδοντίατρος
Δέχονται εἰς τὰ Ἰατρεῖα των ὁδὸς Παπαφλέσσα 21, τηλ. 320-475 καὶ 320-345.

ΧΡΙΣΤΟΣ ΑΘ. ΚΕΚΚΑΣ
Εἰδικὸς Παθολόγος
Δέχεται εἰς τὸ Ἰατρεῖον του, Ἁγίου Νικολάου 44, α' ὄροφος τηλ. 277-422 καὶ οἰκίας 279-139

ΝΙΚ. Β. ΡΑΠΤΗΣ
Παιδίατρος
Δέχεται καθ' ἑκάστην εἰς τὸ Ἰατρεῖον του, Μαιζῶνος 69 (Πλ. Ὄλγας) ἀπὸ 10—1.30΄ μ.μ. καὶ 5—8 μ.μ., τηλ: 276—661.

ΔΗΜ. ΧΡΙΣΤΟΠΟΥΛΟΣ
Ὀδοντίατρος
Δέχεται Κορίνθου καὶ Φιλοποίμενος 39-41, τηλ. 274-106, Πάτραι.

ΝΙΚ. Γ. ΚΑΛΟΓΕΡΟΠΟΥΛΟΣ
ΙΑΤΡΟΣ ΜΙΚΡΟΒΙΟΛΟΓΟΣ
Ἐργαστήριον Μικροβιολογίας — Βιοχημείας, Αἱματολογίας — Παρασιτολογίας, Ἁγ. Νικολάου 53 καὶ Κορίνθου, τηλ.: 272-977 καὶ οἰκίας: 522-889.

ΔΗΜ. ΒΑΣ. ΝΑΣΙΟΠΟΥΛΟΣ
Ἰατρὸς ἀκτινολόγος—ραδιολόγος
Δέχεται Κολοκοτρώνη 16—18, πλατεῖα Ὄλγας, παραπλεύρως Α' Ἀστυνομικοῦ τμήματος. Τηλ 221-220 καὶ οἰκίας 321-065 καὶ 429-093. Διατίθεται φορητὸν μηχάνημα.

ΚΩΝ. ΦΩΤ. ΠΑΝΙΤΣΑΣ
ΠΑΙΔΙΑΤΡΟΣ
Δέχεται 8.30 — 12.30 καὶ 5.30 — 8.30 μ.μ., Μαιζῶνος καὶ Μιαούλη 45, τηλέφ. Ἰατρείου 327-954 καὶ τηλέφ. οἰκίας 322-988.

ΧΡ. Κ. ΖΑΦΕΙΡΟΠΟΥΛΟΣ
Ἰατρὸς Μικροβιολόγος
Διδάκτωρ Ἰατρικῆς Σχολῆς Πανεπιστημίου Ἀθηνῶν
Δέχεται 7—1.30 π.μ. καὶ 5—8.30 μ.μ. καθημερινῶς, πλὴν ἀπογεύματος Σαββάτου, Ἑρμοῦ — Κορίνθου 230, τηλ. 222-589 καὶ οἰκίας 324-509.

Γ. Ι. ΠΑΠΑΤΣΩΡΗΣ
Χειρουργὸς — Ὀρθοπεδικὸς
Δέχεται καθ' ἑκάστην εἰς τὸ Ἰατρεῖον του ἐπὶ τῆς ὁδοῦ Κορίνθου 251, τηλ. 275—432, ὧραι 11—1 καὶ 7—8.30΄ μ.μ., τηλ. οἰκίας: 277—778.

ΠΑΝΑΓΙΩΤΗΣ ΕΥΣ. ΠΟΛΙΤΗΣ
Παιδίατρος
Δέχεται εἰς τὸ Ἰατρεῖον του, Κορίνθου 275, ἐπὶ συνεντεύξει (ραντεβοῦ) καθημερινῶς, ἐκτὸς ἀπογεύματος Τετάρτης καὶ Σαββάτου τηλ. 272-877.

ΓΕΩΡΓΙΟΣ Α. ΚΑΤΗΣ
ΙΑΤΡΟΣ - ΕΙΔΙΚΟΣ ΠΑΘΟΛΟΓΟΣ
Τέως Ἰατρὸς πανεπιστημιακῆς παθολογικῆς κλινικῆς Ἱπποκρατείου Νοσοκομείου Ἀθηνῶν. Ὧραι ἐπισκέψεων 11.30΄ π.μ. ἕως 1.30 μ.μ. καὶ 5.30—8.30 μ.μ. πλατεῖα Γεωργίου Α' ἀριθ. 40 (ἄνω μέρος). Τηλ. 272-060.

Dr ΙΩΑΝΝΗΣ ΦΛΟΓΕΡΑΣ
Ἰατρὸς Ὠτορινολαρυγγολόγος, διδάκτωρ τοῦ Πανεπιστημίου Ἀθηνῶν, δέχεται καθημερινῶς εἰς τὴν κλινικήν του Καραϊσκάκη 132 Πολυκλινικὴ «ΙΠΠΟΚΡΑΤΗΣ», 3ος ὄροφος, τηλέφωνον Ἰατρείου 273-688, τηλέφωνα ἀσθενῶν 275-201 καὶ 275-202.

ΑΝΔΡ. Γ. ΠΑΠΑΔΗΜΗΤΡΙΟΥ
Ὀδοντίατρος
Μετὰ ἀπὸ πολύμηνον ἐπιστημονικὴν παρακολούθησιν εἰς Ἡνωμένας Πολιτείας Ἀμερικῆς, ἀφίχθη καὶ ἐγκατεστάθη εἰς τὴν πόλιν μας, δέχεται δὲ ἐπὶ συνεντεύξει εἰς τὸ Ἰατρεῖον του, γωνία Κορίνθου — Πατρέως 51, 1ος ὄροφος, τηλ. 221-935. Μηχανήματα τελειοτάτου τύπου. Ἀκτινογραφίαι.

ΚΩΝ. Χ. ΓΑΛΑΡΙΩΤΗΣ
ΕΙΔΙΚΟΣ ΠΝΕΥΜΟΝΟΛΟΓΟΣ — ΠΑΘΟΛΟΓΟΣ
Διδάκτωρ τῆς Ἰατρικῆς Σχολῆς τοῦ Πανεπιστημίου Ἀθηνῶν, δέχεται εἰς τὸ ἐπὶ τῆς ὁδοῦ Γερακωστοπούλου — Κανακάρη 143, τηλέφ. 271-322, Ἰατρεῖον του καὶ οἰκίας: 220-291. Δι' ἀναπνευστικὸν βρογχολογικὸν καὶ ἀλλεργιτικὸν ἔλεγχον τῶν πνευμόνων ἐπὶ συνεντεύξει, τηλ. 222-161.

ΧΑΡΙΛΑΟΣ Μ. ΤΖΑΒΑΛΑΣ
Χειρουργὸς Ὀφθαλμίατρος
Δέχεται εἰς τὴν κλινικήν του γωνία Ἁγίου Νικολάου — Ρήγα Φεραίου, τηλ. 273 - 632.

ΑΛΕΚΟΣ ΜΑΡΑΣΛΗΣ
Μαιευτὴρ Χειρουργὸς
Δέχεται εἰς τὴν κλινικήν του Μαιζῶνος 3, τηλ. 275-141 καὶ 277-690.

ΙΦ. ΝΙΚΟΛΑΪΔΟΥ — ΚΕΚΚΑ
Ἰατρὸς — Μικροβιολόγος
Κορίνθου 275 καὶ Ἑρμοῦ τηλ 276-101, τηλ. οἰκίας 279-139.

ΚΩΝΣΤ. Δ. ΛΑΤΣΗΣ
ΟΔΟΝΤΙΑΤΡΟΣ
Δέχεται εἰς τὸ Ἰατρεῖον του, Πατρέως 49 (1ος ὄροφος), καθημερινῶς ἀπὸ 8.30—1 μ.μ. καὶ 5—8.30 μ.μ., τηλ. 279-904.

ΔΗΜΗΤΡ. Γ. ΠΑΠΑΛΑΜΠΡΟΥ
ΠΑΙΔΙΑΤΡΟΣ
Κορίνθου — Παντανάσσης 48, τηλ. 222-091. Δέχεται 11.30—1 καὶ 5.30—8.30. Πλὴν ἀπογεύματος Σαββάτου.

ΣΟΦΙΑ ΗΛ. ΓΕΩΡΓΙΟΥ
Ἰατρὸς μικροβιολόγος
Δέχεται Ἁγίου Νικολάου 58 τηλ. 221 - 383.

ΚΩΣΤΑΣ Η. ΚΥΡΙΟΠΟΥΛΟΣ
Χειρουργὸς Ὀδοντίατρος
Δέχεται καθημερινῶς 9—1 π.μ. καὶ 5—9 μ.μ. ἐπὶ τῆς ὁδοῦ Κανακάρη 159—161, τηλ. 220-514.

ΑΘ.—ΤΙΜ. ΠΑΠΑΔΗΜΗΤΡΙΟΥ
Παιδίατρος
Κορίνθου 227—233 καὶ Κολοκοτρώνη, παραπλεύρως Πανεπιστημίου, τηλ. 274—666 Πάτραι.

ΙΩΑΝ. ΣΤΡΑΤΟΥΛΙΑΣ
Μαιευτὴρ — Χειρουργὸς
Δέχεται εἰς τὴν κλινικήν του ἐπὶ τῆς ὁδῶν Μαιζῶνος — Βαλτετσίου 1 (πλησίον Ἀρσακείου) τηλ. 275 - 102.

Dr ΝΙΚ. ΛΑΓΟΥΜΙΝΤΖΗΣ
Ὠτορινολαρυγγολόγος
Ἐπὶ 15ετίαν σπουδάσας καὶ ἐξασκήσας τὸ ἐπάγγελμα ἐν Ἀμερικῇ δέχεται εἰς τὴν κλινικήν του Πατρέως 43, τηλ. 270 - 902, 272 - 493 καὶ οἰκίας 276 - 651.

ΠΑΝ. ΓΕΡ. ΣΥΚΙΩΤΗΣ
Νευρολόγος—Ψυχίατρος
Εἰδικὸς εἰς τὴν ἠλεκτροεγκεφαλογραφία, δέχεται 8—1 καὶ 5—8, Κορίνθου καὶ Παντανάσσης ἀρ. 50 (γωνία—α' ὄροφος). Τηλέφ. Ἰατρείου 276-972 καὶ οἰκίας 279-903.

ΠΑΝ. ΚΟΣΙΩΝΗΣ
Ὀφθαλμίατρος
Δέχεται εἰς τὸ Ἰατρεῖον του (πλατ. Γεωργίου ἀριθ. 6, 2ος ὄροφος) καθημερινῶς ὥρας 9—1 μ.μ. καὶ 5—8 μ.μ., ἐκτὸς Σαββάτου ἀπόγευμα.

Dr ΧΡ. ΟΙΚΟΝΟΜΟΠΟΥΛΟΣ
Κυτταρολόγος - Παθολογοανατόμος
Διευθυντὴς Ἐργαστηρίου Νοσοκομείου Πατρῶν PAP—TEST Προσδιορισμὸς Ὠωρρηξίας. Πλ Γεωργίου 11 καὶ Μαιζῶνος, τηλ: 272—972.

ΓΕΩΡΓΙΟΣ ΣΚΟΥΡΑΣ
Ἰατρὸς
Ἐγκατασταθεὶς ἐν Πάτραις δέχεται καθ' ἑκάστην εἰς τὸ Ἰατρεῖον του Στ. Βουλγάρεως 1 (ἄνωθεν φαρμακείου, πλατεῖα Βούδ) τηλ. 321-294 καὶ οἰκίας 322-666.

ΙΩΑΝΝΗΣ ΠΑΠΑΔΟΠΟΥΛΟΣ
Ἰατρὸς Μικροβιολόγος
ΜΕΛΑΝΙΑ ΚΩΝΣΤΑΝΤΙΝΙΔΟΥ—ΠΑΠΑΔΟΠΟΥΛΟΥ, Εἰδικὴ Παθολόγος, δέχονται εἰς τὰ Ἰατρεῖα των ὁδὸς Κορίνθου 301—303 καὶ Παντανάσσης τηλ. 275-836 καὶ 278-019.

Α. ΔΑΣΚΑΛΟΘΑΝΑΣΗΣ
Μαιευτὴρ — Χειρουργὸς
Δέχεται στὴν κλινικήν του Καραϊσκάκη 132 τηλέφωνα: 277—266 275-201, 275-202, ὧραι Ἰατρείου 6—8.30 μ.μ. πλὴν Σαββάτου καὶ πρωϊνὲς ὧρες ἐπὶ συνεντεύξει (ραντεβοῦ).

Dr ΧΡΙΣΤΟΣ ΙΩ. ΚΛΟΥΚΙΝΑΣ
ΕΙΔΙΚΟΣ ΠΑΘΟΛΟΓΟΣ
Πανεπιστημίου ΜΟΝΠΕΛΛΙΕ (Γαλλίας) ἐγκατασταθεὶς εἰς Πάτρας δέχεται εἰς τὸ Ἰατρεῖον του Κορίνθου 245-249 τηλ. 222-744 καθημερινῶς 9 π.μ. — 1.30΄ μ.μ. καὶ 7.30 — 9 μ.μ. Διεύθυνσις οἰκίας Καποδιστρίου 67 τηλ. 321-754.

Dr Κ. Ι. ΑΝΤΩΝΑΚΟΠΟΥΛΟΣ
ΧΕΙΡΟΥΡΓΟΣ
ΩΤΟ—ΡΙΝΟ—ΛΑΡΥΓΓΟΛΟΓΟΣ
INSTITUTE LARYNGOLOGY—OTOLOGY OF LONDON
Τ. Ἐπιμελητὴς Νοσοκομείου Παίδων «Ἀγλαΐας Κυριακοῦ». Διευθυντὴς Νοσοκομείου Παίδων Πατρῶν. Δέχεται: 12—1 καὶ 5.30—7.30 μ.μ. Ἰατρεῖον: Μαιζῶνος 47 (1ος ὄροφος) τηλ. 223-920 καὶ οἰκίας: 223-950.

Dr ΗΛ. ΠΑΠΑΓΙΑΝΝΟΠΟΥΛΟΣ
ΑΚΤΙΝΟΛΟΓΟΣ
Διδάκτωρ Πανεπιστημίου MONPELLIER. Εἰδικευθεὶς ὡς ASSISTANT Ἀκτινολογικῆς Σχολῆς Πανεπιστημίου LAUSANNE. Ἐκτελοῦνται ἅπασαι αἱ ἀκτινολογικαὶ ἐξετάσεις, τομογραφίαι καὶ ἐπὶ πλέον μαστογραφίαι. Τελειότατα ἀκτινοδιαγνωστικὰ ἐργαστήρια, Κανακάρη 169 Α—Πατρέως τηλ. 279-270.

ΑΘ. ΠΑΠΑΔΗΜΗΤΡΙΟΥ
Νευρολόγος — Ψυχίατρος
Πατρέως — Μαιζῶνος 100, τηλ. 272-058.

ΑΠ. Σ. ΑΠΟΣΤΟΛΟΠΟΥΛΟΣ
Ἰατρὸς
Ἀκτινολόγος — ραδιολόγος
Πλατεῖα Γεωργίου 27 (ἄνω μέρος), τηλ. 272—880 καὶ οἰκίας 274—818, Πάτραι.

ΒΑΣΙΛΕΙΟΣ ΠΕΛΕΚΟΥΔΑΣ
ΙΑΤΡΟΣ
Δέχεται καθημερινῶς 5—8.30 μ.μ. ἐκτὸς Τετάρτης — Σαββάτου εἰς τὸ