ΔΙΕΥΘΥΝΤΗΣ
ΧΡΙΣΤΟΣ ΡΙΖΟΠΟΥΛΟΣ

ΓΡΑΦΕΙΑ — ΤΥΠΟΓΡΑΦΕΙΑ
ΑΝΔΡ. ΜΙΧΑΛΑΚΟΠΟΥΛΟΥ 61α
ΤΗΛΕΦΩΝΑ
ΔΙΕΥΘΥΝΣΙΣ 273—202
ΣΥΝΤΑΞΙΣ 276—563
ΔΙΑΧΕΙΡΙΣΙΣ 277—852

Η ΗΜΕΡΑ

ΚΑΘΗΜΕΡΙΝΗ ΠΡΩΙΝΗ — ΤΩΝ ΠΑΤΡΩΝ — ΑΝΕΞΑΡΤΗΤΟΣ ΕΦΗΜΕΡΙΣ

ΕΤΟΣ 33ον—ΑΡ. 10.063
ΠΑΡΑΣΚΕΥΗ
4
ΝΟΕΜΒΡΙΟΥ
1977
Τιμή φύλλου δραχμὲς 7

ΤΡΑΓΙΚΟΣ ΑΠΟΛΟΓΙΣΜΟΣ

24 νεκροὶ ἀπὸ τὴ θεομηνία

Ὧρες κολάσεως ἔζησεν ἡ Ἀθήνα

Οἱ δρόμοι γίνηκαν ποτάμια καὶ οἱ πλατεῖες λίμνες!

ΤΕΡΑΣΤΙΕΣ ΟΙ ΟΙΚΟΝΟΜΙΚΕΣ ΖΗΜΙΕΣ

ΑΘΗΝΑΙ, (Α.Π.Ε.). Τρομακτικὸς χαρακτηρίζεται ὁ ἀριθμὸς τῶν θυμάτων καὶ τῶν ζημιῶν, ποὺ προεκάλεσε ἡ πολύωρη θεομηνία, ποὺ ἔπληξε προχθὲς τὴν Ἀθήνα, τὸν Πειραιᾶ καὶ τὰ Προάστια.

Μέχρι τὶς 3 μ.μ. χθὲς οἱ νεκροί, τὰ πτώματα τῶν ὁποίων ἔχουν βρεθῆ, ἀνέρχονται σέ 23. Εἶναι πολὺ πιθανὸν ὁ ἀριθμὸς αὐτὸς ν' αὐξηθῆ γιατὶ ὑπάρχουν δεκάδες ἀγνοούμενοι. Οἱ περισσότεροι τῶν τελευταίων αὐτῶν, φαίνεται ὅτι βρίσκονταν μέσα στὰ αὐτοκίνητα, ποὺ παρασύρθηκαν ἀπὸ τοὺς χειμάρρους τῶν ὀμβρίων ὑδάτων στὴν περιοχὴ Σχιστοῦ καὶ τελικὰ καλύφθηκαν ἀπὸ πυκνὸ στρῶμα λάσπης ὑδάτων. Μέχρι χθὲς τὸ μεσημέρι τὰ νερὰ καὶ ἡ λάσπη δὲν εἶχαν ὑποχωρήσει καὶ γι' αὐτὸ ἦταν ἀδύνατο συνεργεῖα βοηθείας νὰ πλησιάσουν καὶ νὰ προβοῦν στὴν ἐκκαθάριση. Ἀπὸ τὶς 3 τὸ ἀπόγευμα ἄρχισε συστηματικὴ πλέον προσπάθεια ἐκκαθαρίσεως τῆς περιοχῆς αὐτῆς.

Οἱ περιοχὲς ποὺ ἐπλήγησαν περισσότερο ἀπὸ τὴν πρωτοφανῆ θεομηνία ἦταν τὸ Κερατσίνι, ἡ Ἀμφιάλη, ἡ Νεάπολη, καὶ ὁ Ἅγιος Ἰωάννης Ρέντης. Στὶς περιοχὲς αὐτὲς βρέθηκαν ἤδη τὰ 19 ἀπὸ τὰ 23 πτώματα. Τὰ ἄλλα τέσσερα βρέθηκαν στὴν περιοχὴ Αἰγάλεω.

Ἀρκετὸ χρόνο, ἐπίσης, θὰ ἀπαιτήσει καὶ ὁ ἀπολογισμὸς τῶν ζημιῶν. Στὴν Ἀθήνα καὶ στὰ Προάστια ὁ ἀπολογισμὸς ἔχει προχωρήσει, στὶς συνοικίες τοῦ Πειραιῶς ὅμως θὰ καθυστερήσει γιατὶ ἀκόμη τὰ Συνεργεῖα ἀσχολοῦνται μὲ τὴν ἐκκαθάριση τῶν ὁδῶν καὶ τὴν ἀποκατάσταση τῆς κυκλοφορίας σὲ πολλὲς περιοχὲς καὶ τὴν παροχὴ βοηθείας σὲ πολυαρίθμους ἀστέγους πληγέντες. Βαθμηδὸν ἀποκαθίσταται στὶς περιοχὲς αὐτὲς καθὼς καὶ σὲ ὅλες περιοχὲς τῶν Προαστίων καὶ τῶν Ἀθηνῶν, ὁ ἠλεκτροφωτισμὸς καὶ ἡ ἐπικοινωνία, ἐνῶ οἱ φωτεινοὶ σηματοδότες ποὺ εἶχαν παύσει νὰ λειτουργοῦν τὴν νύκτα, τῆς Τετάρτης, ἐλειτούργησαν καὶ πάλιν χθὲς σχεδὸν στὸ σύνολό τους.

ΩΡΕΣ ΚΟΛΑΣΕΩΣ

Ὧρες κολάσεως ἔζησαν οἱ κάτοικοι τῶν Ἀθηνῶν, τοῦ Πειραιῶς καὶ τῶν Προαστίων, κατὰ τὴν διάρκεια τῆς πρωτοφανοῦς καταρρακτώδους βροχῆς ποὺ συνοδευόταν ἀπὸ πτώση χαλάζης. Μέσα σὲ λίγα λεπτὰ, ὅλοι σχεδὸν οἱ κεντρικοί, ἡμικεντρικοὶ καὶ συνοικιακοὶ δρόμοι, οἱ πλατεῖες, μετεβλήθηκαν σὲ πραγματικὲς λίμνες καὶ χειμάρρους. Τὴν δραματικὴ εἰκόνα ἐνίσχυσε ἡ διακοπὴ τοῦ ρεύματος, ἡ ἀκινητοποίηση χιλιάδων ἰδιωτικῶν κλπ αὐτοκινήτων, ἡ διακοπὴ τῶν τηλεφωνικῶν ἐπικοινωνιῶν καὶ ἰδιαίτερα ἡ πτώση τῶν κεραυνῶν.

Ἀλλόφρονες οἱ κάτοικοι καὶ στὰ κέντρα τῶν πόλεων καὶ στοὺς συνοικισμοὺς ἀναζητοῦσαν προστασία. Οἱ κλήσεις βοηθείας πρὸς τὰ Κέντρα τῆς Ἀστυνομίας, τῆς Χωροφυλακῆς καὶ τῆς Πυροσβεστικῆς Ὑπηρεσίας, προκάλεσαν ἀπὸ τὰ πρῶτα λεπτὰ μπλοκάρισμα τῶν Κέντρων, τὰ ὁποῖα στὴ συνέχεια ὑπέστησαν βλάβη καὶ ἀπὸ κεραυνοὺς, μὲ ἀποτέλεσμα νὰ τεθοῦν σὲ λειτουργία τὰ ἐφεδρικά.

Μὲ τὴν πάροδο τῆς ὥρας καὶ τὴν ἔνταση τῆς βροχῆς, ἄρχισαν νὰ σχηματίζονται καὶ οἱ χείμαρροι οἱ ὁποῖοι παρέσυραν ἀνθρώπους καὶ αὐτοκίνητα. Ὁλόκληρες περιοχὲς ἀποκλείσθηκαν ἀπὸ τὰ νερά, οἱ κάτοικοί τους ζητοῦσαν βοήθεια, ἀλλὰ τὰ αὐτοκίνητα τῶν συνεργείων ἦταν τελείως ἀδύνατον νὰ πλησιάσουν, καὶ ὅσα ἐπιχειροῦσαν τοῦτο, ἀκινητοποιοῦντο.

Γιὰ τὴν ἀντιμετώπιση τῆς καταστάσεως ἡ Στρατιωτικὴ Διοίκηση Ἀθηνῶν, ἔθεσε σὲ ἐφαρμογὴ τὸ σχέδιο ἐκτάκτου ἀνάγκης προκειμένου περὶ πλημμυρῶν καὶ ὁμάδες στρατοῦ, ἐνίσχυσαν τὶς ἀστυνομικὲς δυνάμεις στὴν προσπάθεια παροχῆς βοηθείας στοὺς πληγέντες. Στρατιωτικὰ αὐτοκίνητα μετέφεραν κινδυνεύοντα ἄτομα στὶς περιοχὲς τῶν κατοικιῶν τους, ἐνῶ οἱ ἀστυνομικοί, οἱ χωροφύλακες καὶ οἱ στρατιῶτες μὲ κίνδυνο τῆς ζωῆς τους ἐρρίπτοντο μέσα στοὺς χειμάρρους γιὰ νὰ διασώσουν κινδυνεύοντες.

Πλέον συγκινητικὴ ὑπῆρξε ἡ προσπάθεια τῶν ἀστυφυλάκων τῆς Ἀμέσου Δράσεως καὶ τῶν εἰδικῶν μονάδων τοῦ Μηχανοκινήτου ΜΑΤ, οἱ ὁποῖοι μὲ κατεστραμμένες στολές, διέσωσαν δεκάδες ἀτόμων.

ΤΑ ΘΥΜΑΤΑ

Τὸ πρῶτο θῦμα τῆς θεομηνίας, ἦταν ἕνα ἀγόρι 12 ἐτῶν, τὰ στοιχεῖα του δὲν ἐξακριβώθηκαν ἀκόμη— ποὺ πνίγηκε στὴν διασταύρωση τῆς λεωφόρου Ἀθηνῶν καὶ τῆς ὁδοῦ Ἀτταλίας, στὴν Νίκαια. Ἐπνίγηκαν ἐπίσης οἱ κάτωθι:

Χαρίκλεια Καπελετζῆ 16 ἐτῶν, Μαρία Μαραγκοῦ 16 ἐτῶν. Ἰάκωβος Νομικὸς 52 ἐτῶν, Σ. Λαμπρίδης 60 ἐτῶν, Δημ. Χατζηϊωάνογλου, Ἑλένη Ἀνδρουλιδάκη 75 ἐτῶν, Παν. Τσακαλῆς 35 ἐτῶν, Κυρ. Μακρίδης 34 ἐτῶν. Νικ. Φύτρος 50 ἐτῶν καὶ Α. Ἀϊβαλιώτου.

Ἐπνίγησαν ἐπίσης τρεῖς ἄνδρες καὶ μία γυναίκα ποὺ δὲν ἐξακριβώθηκαν μέχρι στιγμῆς τὰ στοιχεῖα των.

Τὸ μεγαλύτερο δρᾶμα ἐξελίχθηκε μέσα σ' ἕνα μικρὸ ἰδιωτικὸ αὐτοκίνητο μάρκας «Σιτροέν», ὅταν τοῦτο παρασύρθηκε ἀπὸ χείμαρρο ὀμβρίων ὑδάτων. Μέσα σ' αὐτὸ πνίγηκε ἡ ὁδηγὸς Ἑλένη Κουτσιλιάκου, ἐτῶν 29, κάτοικος Ἠλιουπόλεως καὶ τὰ δύο παιδιά της, Νίκος 7 ἐτῶν καὶ Βασίλειος 4 ἐτῶν καὶ ὁ φίλος τους Ἀναστ. Ταμπουρόπουλος 6 ἐτῶν.

Στὸ Αἰγάλεω, στὴν ὁδὸ Βασιλέως Γεωργίου Β' πνίγηκε τὸ ἡλικίας 3½ μηνῶν κοριτσάκι του Σπύρ. Παναγιωτοπούλου. Ὁ πατέρας τοῦ νηπίου καὶ ἡ μητέρα του βγῆκαν κατὰ τὴν ὥρα τῆς καταρρακτώδους βροχῆς νὰ μεταβοῦν στὸ σπίτι τους, ἐκεῖ κοντά, μὲ ἕνα ταξί. Τὸ βρέφος τὸ κρατοῦσε στὴν ἀγκαλιὰ του ὁ πατέρας του. Ἀγνωστο πῶς, τὴν στιγμὴ ποὺ βγῆκε ἀπὸ τὸ ταξί, τοῦ ξέφυγε ἀπὸ τὰ χέρια καὶ ἔπεσε στὸ ἔδαφος. Πρὶν ὁ πατέρας προλάβη νὰ σκύψη καὶ νὰ τὸ σηκώση, τὸ βρέφος παρασύρθηκε ἀπὸ τὸ χείμαρρο τῶν ὑδάτων καὶ πνίγηκε.

Ὁ Κων. Δ. Σαλαματᾶς, ἐτῶν 55, ἐργάτης, πνίγηκε στὴν περιοχὴ Ἁγίας Βαρβάρας Αἰγάλεω, ἐνῶ προσπαθοῦσε νὰ συγκρατήση τὸ ἰδιωτικὸ του αὐτοκίνητο, ποὺ εἶχε παρασύρει ὁ χείμαρρος.

Τρίτος πνιγμὸς σημειώθηκε στὴν διασταύρωση τῶν ὁδῶν Μίνωος καὶ Ἀλονήσου, στὸ Αἰγάλεω καὶ θῦμα εἶναι ὁ Στ. Α. Ἀδάμ, ἐτῶν 23, κάτοικος τῆς περιοχῆς.

ΠΝΙΓΗΚΑΝ ΜΕΣΑ Σ' ΕΝΑ ΦΑΝΟΠΟΙΕΙΟ

Δρᾶμα ἐκτυλίχθηκε στὸ ἐπὶ τῆς ὁδοῦ Ἀθηνᾶς 127, τῆς περιοχῆς Ἁγίου Σπυρίδωνος Αἰγάλεω, φανοποιεῖο τοῦ Ἠλ. Β. Ζαγκλάρα, ἐτῶν 32. Τρεῖς νεαροὶ τεχνίτες ποὺ ἐργάζονταν στὸ φανοποιεῖο καὶ κατὰ τὴν διάρκεια τῆς νεροποντῆς βγῆκαν στὴν στέγη τούτου, γιατὶ εἶχαν ἀρχίσει νὰ εἰσρρέουν σ' αὐτὸ νερὰ καὶ λάσπες, εἶπαν ὅτι μέσα στὸ φανοποιεῖο πρέπει νὰ ὑπάρχουν ὁ ἰδιοκτήτης καὶ τρία ἀκόμη ἄτομα, ποὺ εἶχαν καταφύγει ἐκεῖ γιὰ νὰ προφυλαχθοῦν ἀπὸ τὴν βροχὴ. Νωρὶς τὸ πρωῒ χθές, τὰ συνεργεῖα τῆς πυροσβεστικῆς Ὑπηρεσίας ἄρχισαν νὰ καθαρίζουν τὸ φανοποιεῖο ἀπὸ τὶς λάσπες. Γύρω στὶς 8 βρέθηκε τὸ πρῶτο πτῶμα, ποὺ ἀνήκει στὸν Νικ. Μ. Κυριακόπουλο, ἐτῶν 41 ὁδηγὸ ταξί. Μέχρι τὶς τρεῖς τὸ ἀπόγευμα δὲν εἶχε ἀνασυρθῆ ἄλλο πτῶμα, ἀλλὰ τὸ φανοποιεῖο ἔχει ἀκόμη τεράστιο χῶρο γιὰ ἐκκαθάριση. Πιστεύεται ὅτι ὁ ἰδιοκτήτης Η. Ζαγκλάρας βρίσκεται νεκρὸς μέσα στὸ φανοποιεῖο, γιατὶ δὲν ἐπέστρεψε τὴν νύχτα στὸ σπίτι του, οὔτε ἔδωσε, ἀλλοῦ, σημεῖα ζωῆς. Πιθανότατα στὸ φανοποιεῖο βρίσκονται ἀκόμη δύο νεκροί, ἕνας ὁδηγὸς ταξὶ καὶ ἕνας ἐπιβάτης του, ποὺ ἔσπευσαν νὰ προφυλαχθοῦν σ' αὐτό.

ΟΙ ΖΗΜΙΕΣ

Γιὰ τὶς ζημίες ἀνεκοινώθησαν ἐπισήμως τὰ ἀκόλουθα στοιχεῖα.

Στὴν περιοχὴ Χωροφυλακῆς πλημμύρισαν 492 σπίτια καὶ κα ταστήματα. Σύμφωνα μὲ πρόχειρους ὑπολογισμοὺς οἱ ζημίες φθάνουν τὰ 100 ἑκατομμύρια δραχμές.

Ὁ ἀριθμὸς τῶν σπιτιῶν καὶ καταστημάτων ποὺ πλημμύρισαν σὲ κάθε περιοχὴ ἔχει ὡς ἑξῆς:

Αἰγάλεω 252, Περιστέρι 129, Ψυχικὸ καὶ Φιλοθέη 31 Γλυφάδα 3, Νέο Ἡράκλειο, Νέα Ἰωνία, Νέα Χαλκηδόνα καὶ Νέα Φιλαδέλφεια 19, Χολαργὸς 3, Ἐλευσίνα 52, Κηφισιὰ 2 καὶ Μαρούσι ἕνα.

Στὴν περιοχὴ Ἁγίου Σπυρίδωνος καὶ Νέας Ζωῆς. Περιστερίου, παρεσύρθηκαν ἀπὸ τοὺς χειμάρρους καὶ καταστράφηκαν ἡ ὑπέστησαν σοβαρὲς ζημίες 79 αὐτοκίνητα.

Στὸ πτηνοτροφεῖο τοῦ Ἐμμ. Σαρίδη, στὴν Παραλία Ἀσπροπύργου, πνίγηκαν 3.000 ὄρνιθες καὶ δύο πρόβατα.

Στὴν περιοχὴ τῆς Ἀστυνομικῆς Διευθύνσεως Ἀθηνῶν πλημμύρισαν συνολικὰ 198 σπίτια καὶ 248 καταστήματα. Ἐξ ἄλλου κατέρρευσαν τρία σπίτια, ἀπὸ ἕνα στὸ Μπουρνάζι, στὸ Παγκράτι καὶ στὸν Κολωνό, ἑνῶ ἕνα ἄλλο στὴν Καισαριανή, κατέστη ἑτοιμόρροπο.

Δύο δρόμοι, στὴν περιοχὴ Ἀμπελοκήπων (Φωκίδος καὶ Λεβαδείας), ὑπέστησαν καθίζηση σὲ μικρὰ τμήματά τους. Ζημίες ἐπίσης ὑπέστησαν τὸ ὑπόγειο τοῦ ΟΤΕ στὴν ὁδὸ Σταδίου, ὁ ὑπόγειος χῶρος τῆς Μητροπόλεως, ὁ ὑποσταθμὸς τῆς ΔΕΗ στοὺς Ἀμπελοκήπους ὅπου σημειώθηκε ἔκρηξη, τὸ ὑπόγειο τοῦ Νοσοκομείου Παίδων, ὁ ἱερὸς ναὸς Ἁγίου Νικολάου στὸν Κολωνό, τὸ λεβητοστάσιο τοῦ δημοτικοῦ σχολείου Καισαριανῆς καὶ τὸ ὑπόγειο τοῦ Νοσοκομείου Ἐρυθροῦ Σταυροῦ.

24 ΟΙ ΝΕΚΡΟΙ

ΑΘΗΝΑΙ. Σύμφωνα μὲ τὰ τελευταῖα στοιχεῖα ποὺ συγκέντρωσαν οἱ ἀρμόδιες ἀστυνομικὲς ὑπηρεσίες, οἱ νεκροὶ ἀπὸ τὶς πλημμύρες ἀνῆλθαν τελικὰ σὲ 24. Ἀπὸ αὐτοὺς 18 πνίγηκαν στὴν περιοχὴ Κορυδαλλοῦ, Κερατσινίου, κλπ καὶ οἱ λοιποὶ 6 στὴν περιοχὴ Αἰγάλεω.

Τὸ ἀπόγευμα χθὲς τερματίσθηκε ἡ ἐκκαθάριση στὸ Φανοποιεῖο τῆς ὁδοῦ Ἀθηνᾶς 127 τοῦ Αἰγάλεω. Κάτω ἀπὸ τὶς λάσπες καὶ τὰ χώματα, βρέθηκαν νεκροὶ ὁ Ζαγκλάρας καὶ ὁ Κων. Γαλάνης ἐτῶν 35, ποὺ εἶχε καταφύγει στὸ Φανοποιεῖο γιὰ νὰ προφυλαχθῆ ἀπὸ τὴν καταρρακτώδη βροχή.

Κατόπιν τούτου, διαπιστώθηκε ὅτι οἱ νεκροὶ τοῦ Φανοποιείου, εἶναι τρεῖς καὶ ὄχι τέσσερεις.

Ἐξακριβώθηκε ἐπίσης ὅτι τὸ ἄγνωστο ἀγόρι ποὺ πνίγηκε στὴν λεωφόρο Ἀθηνῶν εἶναι ὁ Ἀθ. Πεφάνης ἐτῶν 10.

Φόβοι εἶχαν ἐκφρασθῆ γιὰ τὴν τύχη ἑνὸς σχολικοῦ λεωφορείου μὲ 55 μαθητές, γιατὶ εἶχε καθυστερήσει νὰ πάη στὸν προορισμό του. Τελικὰ διαπιστώθηκε ὅτι τὸ λεωφορεῖο εἶχε ἀκινητοποιηθῆ στὴν πλατεῖα Δαβάκη τοῦ Κορυδαλλοῦ. Τὰ παιδιὰ δὲν κινδύνευσαν.

Τὸ ἀπόγευμα δυνάμεις στρατοῦ καὶ εἰδικὲς μονάδες ἀνδρῶν καὶ χωροφυλακῆς κατόρθωσαν νὰ ἀνοίξουν τὸν δρόμο τοῦ Σχιστοῦ στὸν Σκαραμαγκᾶ ἀπεγκλωβίζοντας δεκάδες αὐτοκίνητα ποὺ εἶχαν παγιδευτεῖ.

Πέτρες καὶ χώματα καλύπτουν τὸν δρόμο ἐνῶ δυνάμεις στρατοῦ καὶ χωροφυλακῆς ἐπιτηροῦν γιατὶ σέ διάφορα σημεῖα ὁ δρόμος ἐξακολουθεῖ νὰ εἶναι ἐπικίνδυνος.

Μέτρα γιὰ τὴν ἄμεση ἐνίσχυση τῶν θυμάτων καὶ ἀποκατάσταση ζημιῶν

ΑΘΗΝΑΙ. (ΑΠΕ). Ὑπὸ τὴν προεδρία τοῦ πρωθυπουργοῦ κ. Κων. Καραμανλῆ συνῆλθε χθὲς τὸ πρωῒ σὲ ἔκτακτη συνεδρίαση ἡ κυβερνητικὴ ἐπιτροπὴ γιὰ νὰ λάβη ἄμεσα μέτρα ἐνισχύσεως τῶν θυμάτων καὶ ἀποκαταστάσεως τῶν ζημιῶν τῆς θεομηνίας. Στὴ συνεδρίαση ἔλαβαν μέρος καὶ οἱ ὑπουργοὶ Κοινωνικῶν Ὑπηρεσιῶν, Δημοσίων Ἔργων καὶ Δημοσίας Τάξεως, καθὼς καὶ ὁ διοικητὴς τῆς ΑΣΔΕΝ, στρατηγὸς Βοριᾶς.

Ὁ κ. πρωθυπουργὸς ἔδωσε ἐντολή, νὰ γίνουν, χωρὶς τὴν παραμικρὴ χρονοτριβὴ τὰ ἀκόλουθα:

1. Νὰ διατεθοῦν τὰ ἀπαραίτητα κονδύλια γιὰ τὴν ἄμεση οἰκονομικὴ ἐνίσχυση τῶν οἰκογενειῶν τῶν θυμάτων, καθὼς καὶ παντὸς προσώπου, χρήζοντος βοηθείας.

2. Νὰ διατεθοῦν ὅλα τὰ ἀναγκαῖα μηχανικὰ μέσα τῶν πολιτικῶν καὶ τῶν στρατιωτικῶν ὑπηρεσιῶν ὥστε νὰ ἐπανορθωθοῦν τὸ ταχύτερο οἱ βλάβες στὶς ὁδούς, νὰ ἀπομακρυνθοῦν τὰ λιμνάζοντα ὕδατα, οἱ λάσπες, λίθοι καὶ λοιπὰ ἀντικείμενα ποὺ παρέσυρε ἡ πρωτοφανὴς βροχόπτωση καὶ νὰ ἐπιδιορθωθοῦν ἐπίσης οἱ ζημιές στὰ τηλεφωνικὰ δίκτυα.

Πρὸς τὸν σκοπὸν αὐτὸν κινηματοποιήθηκαν ἐπίσης καὶ ὅλα τὰ διαθέσιμα βαρέα μηχανήματα τῶν ἰδιωτικῶν ἐπιχειρήσεων.

3. Νὰ παρασχεθοῦν ἀμέσως παντὸς εἴδους πιστωτικὲς εὐκολίες στοὺς ἐπαγγελματίες, βιοτέχνες, καταστηματάρχες κλπ ποὺ ὑπέστησαν ζημίες.

4. Νὰ γίνη τὸ ταχύτερο ἡ ἀπογραφὴ τῶν ζημιῶν ὥστε βάσει αὐτῆς νὰ διατεθοῦν οἱ περαιτέρω πιστώσεις γιὰ τὴν διευκόλυνση τῶν πληγέντων ἐπαγγελματιῶν.

5. Νὰ συνταχθοῦν ἀπὸ ἐμπειρογνώμονες οἱ ἐκθέσεις γιὰ τὶς ζημίες ποὺ ὑπέστησαν δημόσια ἔργα μὲ τὴν ὑπόδειξη τῶν ἐπιβαλλομένων ἐργασιῶν, γιὰ τὴν ταχεῖα ἀποκατάσταση τῆς λειτουργίας των.

Σύμφωνα μὲ τὸ μέχρι στιγμῆς ὑπάρχοντα στοιχεῖα πέραν τῶν ἀνθρωπίνων ἀπωλειῶν ἀπὸ τὴ θεομηνία, ὑπῆρξαν ἐκτεταμένες ζημίες κυρίως σὲ μεταφορικὰ μέσα καὶ στὸ ὁδικὸ δίκτυο διαφόρων συνοικιῶν τοῦ Πειραιῶς. Σχετικῶς μικρότερες, σὲ συνάρτηση μὲ τὴ δριμύτητα τῆς θεομηνίας, ἦσαν οἱ καταστροφὲς οἰκιῶν καὶ καταστημάτων.

Ὅπως ἀνεκοίνωσε τὸ ὑπουργεῖο Κοινωνικῶν Ὑπηρεσιῶν ἄρχισε ἀμέσως ἡ λήψη μέτρων γιὰ τὴν περίθαλψη καὶ ὑγιεινὸ μικὴ προστασία τῶν πληγέντων ἀπὸ τὶς πλημμύρες καὶ ἔγινε διανομὴ ρουχισμοῦ, κλινοσκεπασμάτων καὶ δόθηκαν καὶ χρηματικὰ βοηθήματα.

Τὸ μεσημέρι χθὲς ὁ πρόεδρος τῆς Δημοκρατίας κ. Κωνστ. Τσάτσος, συνοδευόμενος ἀπὸ τὸν ὑπουργὸ Κοινωνικῶν Ὑπηρεσιῶν κ. Κ. Στεφανόπουλο, πῆγαν στὸ Κερατσίνι καὶ διαπιστώσαν ἐπὶ τόπου τὶς ζημίες. Ἐπίσης, πέρασαν μὲ ἐλικόπτερο ὅλες τὶς περιοχὲς τοῦ Πειραιῶς ποὺ ἐπλήγησαν ἀπὸ τὶς ζημίες.

Ἐξ ἄλλου, ὅπως ἔγινε γνωστό, μὲ ἐντολὴ τοῦ διοικητοῦ τοῦ ΙΚΑ κ. Καββαδία, διατέθηκαν ἀπὸ τὸ ΙΚΑ τὴ νύχτα τῆς Τετάρτης 16 ἀσθενοφόρα αὐτοκίνητα γιὰ τὴ μεταφορὰ πλημμυροπαθῶν καὶ τὴν ὑγιεινομικὴ περίθαλψή τους.

Ἐπίσης λειτούργησε ὅλη τὴ νύχτα ὁ Σταθμὸς Πρώτων Βοηθειῶν τοῦ ΙΚΑ ἐπὶ τῆς ὁδοῦ Ἀλεξάνδρας καὶ τὸ προσωπικὸ παρέμεινε στὴ θέση του γιὰ τὴν ἄμεση περίθαλψη ὅσων εἶχαν ἀνάγκη.

Ἐπίσης λειτούργησε καὶ τὸ παράρτημα τῆς κεντρικῆς διοικήσεως τοῦ ΙΚΑ στὴν ὁδὸ Πειραιῶς καὶ τὰ ἰατρεῖα αὐτοῦ γιὰ τὴν παροχὴ βοηθειῶν.

Ο ΚΑΙΡΟΣ

ΑΘΗΝΑΙ. Γιὰ σήμερα Παρασκευὴ προβλέπεται σὲ ὁλόκληρη τὴ χώρα καλὸς καιρὸς μὲ λίγες τοπικὲς νεφώσεις. Οἱ ἄνεμοι θὰ πνέουν ἀσθενεῖς καὶ τοπικὰ βορειοδυτικοὶ μέτριοι.

Ἡ θάλασσα σὲ ὅλα τὰ πελάγη θὰ εἶναι λίγο ταραγμένη.

Ἡ θερμοκρασία θὰ σημειώσει ἄνοδο.

ΚΩΣΤΗΣ ΣΤΕΦΑΝΟΠΟΥΛΟΣ

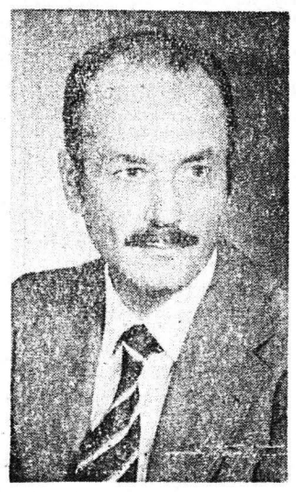

Ἡγετικὸ στέλεχος τῆς «Νέας Δημοκρατίας» καὶ κυβερνητικὸς παράγων πρώτου μεγέθους ὁ ὑπουργὸς Κοινωνικῶν Ὑπηρεσιῶν κ. ΚΩΣΤΗΣ ΣΤΕΦΑΝΟΠΟΥΛΟΣ, ἕνας ἐκ τῶν διασκεκριμένων συνεργατῶν τοῦ ΚΩΝΣΤΑΝΤΙΝΟΥ ΚΑΡΑΜΑΝΛΗ προσφέρει ἀόκνως εἰς τὰ κοινά. Καὶ ἀθορύβως ἐργάζεται καὶ ἐνεργεῖ γιὰ τὸ γενικώτερον συμφέρον καὶ τὴν ἐξυπηρέτηση τοῦ νομοῦ Ἀχαΐας. Στὸ ἐνεργητικὸ τοῦ συμπολίτη ὑπουργοῦ δὲν κατεγράφη μήπως καὶ ἡ ἵδρυση τῆς Ἰατρικῆς Σχολῆς στὸ Πανεπιστήμιο Πατρῶν; Μὲ τὸ εὐρύτερο κῦρος του, τὸ ὑπουργικό του ἀξίωμα καὶ τὴν ἀναμφισβήτητη εὐγλωττία του, προέβαλε μεθοδικὰ καὶ χωρὶς προκλητικὲς τυμπανοκρουσίες τὸ αἴτημα τῆς Ἰατρικῆς Σχολῆς. Καὶ ἐπέτυχε ἤδη καὶ τὴν λειτουργία της. Γιὰ τὸ ἐπίτευγμά του τὸν εὐχαριστοῦν οἱ Μωραΐτες. Καὶ τὸν εὐγνωμονοῦν οἱ Ἀχαιοί.

Ἡ ἔκταση τῶν ζημιῶν ἀπέδειξε τὴν ἔλλειψη σωστοῦ προγραμματισμοῦ

ΕΠΙΚΡΙΣΕΙΣ ΚΑΤΑ ΤΗΣ ΚΥΒΕΡΝΗΣΕΩΣ

ΑΘΗΝΑΙ, (ΑΠΕ). Ὁ ἀρχηγὸς τῆς Ε.ΔΗ.Κ. κ. Γ. Μαῦρος ἐπεσκέφθη χθὲς τὸ μεσημέρι τὶς περιοχὲς ποὺ ἐπλήγησαν στὸν Πειραιὰ καὶ ἀργότερα σὲ δηλώσεις του κατεδίκασε τὴν ἀκολουθουμένη πολιτικὴ στὸ θέμα τῆς κατασκευῆς μεγάλων ἔργων ὑποδομῆς καὶ ἐτόνισε ὅτι ἐνῶ ἀπὸ τὴ μιὰ μεριὰ ἐγκαταλείπεται ἡ ὕπαιθρος μὲ ἀποτέλεσμα νὰ δημιουργῆται ἀστυφιλία, ἀπὸ τὴν ἄλλη μεριὰ δὲν γίνονται τὰ ἐνδεδειγμένα ἔργα γιὰ τὴν ἐξασφάλιση τῶν κατοίκων τῶν μεγαλουπόλεων.

Ὁ κ. Μαῦρος ὑπεστήριξε τὴν ἄποψη ὅτι οἱ συνέπειες τῆς νεροποντῆς ἀποδεικνύουν τὴν προχειρότητα μὲ τὴν ὁποία ἀντιμετωπίζονται τὰ μεγάλα προβλήματα τῆς Ἀθήνας ὅπως εἶναι καὶ τὸ δίκτυο τῆς ἀποχετεύσεως.

Κυβερνητικὸς ἐκπρόσωπος ἀπαντῶν στὶς ἀνακοινώσεις αὐτὲς τοῦ κ. Μαύρου, προέβη στὴν ἀκόλουθη δήλωση:

«Εἶναι τουλάχιστον ἐκπληκτικὸ νὰ καταλογίζονται εὐθύνες στὴν Κυβέρνηση γιὰ τὴν πρωτοφανῆ θεομηνία.

»Γνωρίζει καὶ ὁ τελευταῖος Ἀθηναῖος, ὅτι ὅσα ἔργα ἔχουν γίνει στὴν Ἀθήνα, ἔχουν γίνει ἀπὸ τὸν κ. Καραμανλῆ. Βεβαίως, ὁ κ. Καραμανλῆς δὲν μποροῦσε νὰ καλύψει τὶς παραλείψεις 150 ἐτῶν.

»Εἶναι, ἐξ ἄλλου, γνωστό, ὅτι παρόμοιες θεομηνίες μὲ μεγαλύτερες καταστροφὲς ἔχουν γίνει καὶ γίνονται στὶς μεγάλες εὐρωπαϊκὲς πόλεις, ποὺ εἶναι καλύτερα ὀργανωμένες».

ΑΝΑΚΟΙΝΩΣΗ ΤΟΥ ΚΚΕ

Τὸ πολιτικὸ γραφεῖο τοῦ ΚΚΕ σὲ ἀνακοίνωσή του ἐκφράζει συλλυπητήρια στὶς οἰκογένειες τῶν θυμάτων τῆς θεομηνίας καὶ ὑποστηρίζει τὴν ἄποψη, ὅτι οἱ καταστροφὲς ποὺ ἔπληξαν ὁρισμένες συνοικίες εἶναι καρπὸς τῆς κυβερνητικῆς πολιτικῆς.

ΤΟ ΚΚΕ ΕΣΩΤΕΡΙΚΟΥ

Ὁ γραμματέας τοῦ ΚΚΕ ἐσωτερικοῦ κ. Μπάμπης Δρακόπουλος σὲ δήλωσή του ἀναφέρει ὅτι τὸ φοβερὸ πλῆγμα ποὺ δέχτηκαν ἡ Ἀθήνα καὶ ὁ Πειραιὰς ἀπὸ τὴ μεγάλη νεροποντή, δὲν εἶναι τὸ ἀποτέλεσμα μόνο μιᾶς θεομηνίας, ἑνὸς φυσικοῦ φαινομένου ποὺ μπορεῖ νὰ πλήξει κάθε πόλη καὶ περιοχή. Εἶναι ταυτόχρονα τὸ ἀποτέλεσμα μιᾶς πολιτικῆς, ποὺ ἀπὸ τὴ μιὰ μεριὰ μετέτρεψε τὴν Ἀθήνα καὶ τὸν Πειραιὰ σὲ ἕνα ὑδροκέφαλο τῆς χώρας καὶ ἀπὸ τὴν ἄλλη ὁδήγησε στὴν οἰκοδόμησή της χωρὶς προγραμματισμό, χωρὶς σχέδιο, χωρὶς τὶς στοιχειώδεις ὑποδομές, ἰδιαίτερα στοὺς χώρους τῶν λαϊκῶν συνοικιῶν.

Εἶναι ἀκόμα — εἶπε — ἀποτέλεσμα τοῦ τρόπου ποὺ διατίθενται τὰ δημόσια ἔσοδα, ποὺ ἐνῶ εἰσπράττονται κατὰ βάση ἀπὸ τὸν ἐργαζόμενο Λαό, δαπανῶνται γιὰ τὴν αὔξηση τῶν κερδῶν τοῦ μεγάλου κεφαλαίου καὶ γιὰ τὴ βελτίωση τῶν συνθηκῶν ζωῆς τῆς οἰκονομικῆς ὀλιγαρχίας.

Ἡ κυβέρνηση τῆς Δεξιᾶς — κατέληξε — εἶναι ὑπεύθυνη ὄχι μόνο γιὰ ὅ,τι δὲν ἔγινε τὴν τελευταία τριετία, ἀλλὰ καὶ γιὰ ὅλη τὴν κατεύθυνση τῆς οἰκοδόμησης τῆς πρωτεύουσας ἀπὸ τὸ 1950 καὶ γιὰ τὶς τρομακτικὲς ἐλλείψεις της σὲ ἔργα ὑποδομῆς γιὰ τὴν ἐπιδεικτικὴ ἀστοργία ἀπέναντι στὶς λαϊκὲς συνοικίες, γιατὶ ἡ Δεξιὰ κυβερνάει ἀπὸ τότε τὴ χώρα μας.

Ο κ. ΣΤ. ΣΤΕΦΑΝΟΠΟΥΛΟΣ

Ὁ ἀρχηγὸς τῆς Ἐθνικῆς Παρατάξεως κ. Στ. Στεφανόπουλος ἀπέδωσε στὴν κυβέρνηση εὐθύνες διότι ἡ καταστρο