Επιμέλεια ΘΑΝΑΣΗ ΓΚΟΒΑ

ΑΧΑΪΚΑ καὶ ΑΜΑ

ΔΕΝ ΥΠΑΡΧΕΙ ΑΜΦΙΒΟΛΙΑ ΟΤΙ οἱ Πατρινοὶ καθὼς εἶναι ἐκ παραδόσεως λάτρεις τῆς ὑψηλῆς ρητορικῆς τέχνης καὶ τῆς φραστικῆς καλλιεπείας, θὰ προστρέξουν μεθαύριο γιὰ νὰ ἀπολαύσουν τὸν κ. Καραμανλῆ, ὁμιλοῦντα ἀπὸ τοῦ Δημοτικοῦ Θεάτρου! — Φυσικὰ ὑπάρχει ὁ φόβος ἐκ τῆς σαγήνης τοῦ λόγου νὰ χάσουν τὰ κόμματα τῆς ἀντιπολιτεύσεως ἀρκετὲς ψήφους.— Ἀλλὰ χαλάλι ❖ ΑΛΛΑ Η ΠΡΟΣΕΛΕΥΣΙΣ ΤΩΝ ΠΑΤΡΙΝΩΝ θὰ εἶναι καὶ μία ἀνταπόδοση εἰς τὴν προτίμησιν ποὺ ἔδειξε ὁ κ. πρωθυπουργὸς διὰ τὰς Πάτρας κατὰ τὴν ἐπιλογὴ τῶν πέντε προνομιούχων πόλεων ποὺ θὰ ἀξιωθοῦν τῆς παρουσίας του. —Συνεπῶς ἐπιβάλλεται ὅπως ἡ ὀργανωτικὴ ἐπιτροπὴ διαφυλάξῃ ἀπὸ τοὺς ἐκ περάτων τῆς χώρας κάποια νησίδα μέσα στὴν πλατεῖα καὶ γιὰ τοὺς Πατρινούς. — Γιατὶ εἶναι βέβαιον ὅτι ὁ προεκλογικὸς . . . τουρισμὸς θὰ φθάσῃ στὸ ἀπόγειό του τὴν Κυριακή.

ΠΡΩΙΝΟ ΧΑΜΟΓΕΛΟ

Μετατοπίσεις

ΓΙΑ ΠΟΙΟΥΣ λειπόν γίνεται ὅλο τοῦτο τὸ προεκλογικὸ νταβατούρι; Γιὰ ποιοὺς κινοῦνται οἱ πολυποίκιλοι καὶ πολυέξοδοι μηχανισμοὶ προπαγάνδας; Γιὰ ποιοὺς καταναλώνεται τόσο χαρτί, μελάνι, ρητορισμοί, διαξιφισμοί, ἠλεκτρονικὰ συστήματα, μεταφορικὰ μέσα, φαιὰ οὐσία, χρόνος καὶ χρῆμα; Καί, ἐπὶ τέλους, γιὰ ποιοὺς στήνονται αὐτὲς οἱ ἴδιες οἱ κάλπες;

Μὲ συγχωρεῖτε ποὺ θὰ σᾶς ἀπογοητεύσω, μὰ ὅλα αὐτὰ φίλοι μου γίνονται πρὸς χάριν ἐκείνων ποὺ δὲν ἔχουμε καὶ τόση μεγάλη ἐκτίμηση, δηλαδὴ πρὸς χάριν ὅλων ἐκείνων ποὺ ἀποκαλοῦμε ὑποτιμητικὰ ἢ εἰρωνικά, «παντιέρες» ἀνεμοδοῦρες, ὀπαδοὺς ἐν γένει τοῦ περιφήμου ΟΦΑ (ὅπου φυσάει ὁ ἄνεμος). Γιὰ ὅλους αὐτοὺς ποὺ συνηθίσαμε νὰ ὀνομάζουμε εἴτε ἀσταθεῖς, εἴτε καιροσκόπους. Ἀλλὰ ποὺ σὲ τελευταία ἀνάλυση ἀποτελοῦν τὸ ἀλάτι τῆς κάθε ἐκλογῆς, τὸ κύριο ἀντικείμενό της, ἂν θέλετε. Ἀφοῦ ἡ πολιτική, κομματικὴ ἢ ἰδεολογικὴ κινητικότητα τῆς μερίδας αὐτῆς τῶν ψηφοφόρων εἶναι ἐκείνη ποὺ διαφορποιεῖ τὴ μία ἐκλογὴ ἀπὸ τὴν ἄλλη.

Πράγματι, ἂν ὅλοι οἱ πολίτες εἶχαν σταθερὲς καὶ ἀμετακίνητες ἀπόψεις, οἱ ἐκλογὲς θὰ ἔπρεπε νὰ διεξάγωνται μόνο γιὰ ὅσους ἀποκτοῦν γιὰ πρώτη φορὰ ἐκλογικὰ βιβλιάρια. Ὅλοι οἱ ἄλλοι, ἀληθινοὶ «βράνοι» καὶ «ψάδες» ἀκλόνητοι, θὰ ἦταν περιττὸ νὰ προσέρχωνται ἀφοῦ πιστοὶ πάντοτε στὶς ἰδέες καὶ στὸ κόμμα τους θὰ ἐψήφιζαν μὲ συνέπεια τέτοια καὶ σὲ τόση ἔκταση ὥστε τὰ ποσοστὰ νὰ εἶναι πάντοτε τὰ ἴδια.

Πρόκειται φυσικὰ γιὰ ἕνα παραλογισμό. Γιὰ μιὰ ὑποθετικὴ περίπτωση ποὺ ὅμως μπορεῖ νὰ δημιουργήσῃ τὴν παγερὴ ἀνατριχίλα μιᾶς ἐφιαλτικῆς ἀκινησίας, ἑνὸς τέλματος, ἑνὸς ἀργοῦ θανάτου στὸν ὁποῖο θὰ καταδίκαζε τὸ σταμάτημα κάθε διαλεκτικῆς ροῆς καὶ ἐξελίξεως.

Συμβαίνει ὅμως τοῦτο τὸ περίεργο: Ναὶ μὲν τρομάζουμε μὲ τὸ ἐνδεχόμενο μιᾶς τέτοιας ἀκινησίας, ναὶ μὲν δεχόμαστε τὴ διαλεκτικὴ σὰν ὑπέρτατο νόμο ζωῆς καὶ προσπαθοῦμε νὰ τὴ λειτουργήσουμε στὸν ἰδεολογικὸ πολιτικὸ χῶρο παιχίζοντας γιὰ ἀλλαγές, ναὶ μὲν θεωροῦμε σὰν ἀξία ἀνεκτίμητη τὴ δυνατότητα μετατοπίσεως τῶν μαζῶν, ἀλλὰ συνηθίσαμε νὰ χαρακτηρίζουμε σὰν ἀνάξιο καὶ ἀντιμετωπίζουμε περιφρονητικὰ τὸν ἴδιο τὸ μετατοπιζόμενο.

Προσδοκοῦμε τὴν ἀλλαγὴ τὴ διαφοροποίηση, ἐργαζόμαστε γι' αὐτὴ καὶ φανατιζόμαστε ὅσο ποτέ. Ἐπιθυμοῦμε σφόδρα ἡ συμπολίτευση νὰ καταστῇ ἀντιπολίτευση καὶ ἡ μειοψηφία νὰ κυβερνήσει ἀλλὰ στεκόμαστε μὲ σεβασμὸ σ' ἐκείνους ποὺ καυχῶνται ὅτι παραμένουν σταθεροὶ στὶς ἰδέες καὶ στὴν πολιτικὴ παράταξη ποὺ πρωτοτοποθετήθηκαν. Καὶ ἐρωτᾶται: Ἂν ὅλοι εἶχαν σὰν ἰδεῶδες αὐτὴ τὴ στα θερότητα ποὺ τόσο ἐκτιμᾶ ἡ κοινωνία πότε θὰ ἐπραγματοποιοῦντο τὰ ἰδικά της ἰδεώδη ποὺ προδιαγράφονται σὰν καρποὶ τῆς ἐξελίξεως;

Καὶ κάτι ἄλλο. Εἴμαστε διατεθειμένοι νὰ κατανοήσουμε καὶ νὰ προστατεύσουμε ἀπ' τὴν κακοήθεια ἐκεῖνον ποὺ φεύγει ἀπ' τὸ ἕνα κόμμα γιὰ νὰ πάει στὸ ἄλλο, ὅταν ὅμως αὐτὸ τὸ ἄλλο εἶναι τὸ δικό μας. Καὶ γενικότερα ἐπιθυμοῦμε ἡ διαλεκτικὴ τῶν ἰδεῶν νὰ εἶναι μονόδρομος πρὸς τὶς δικές μας ἰδέες καὶ ἀπόψεις. Ὅταν λοιπὸν κάποιος ἐγκαταλείπει τὸ κόμμα του γιὰ νὰ ἔλθει στὸ δικό μας, αὐτὸ σημαίνει ὅτι γίνεται προοδευτικὸς καὶ λειτουργεῖ σωστὰ τὴ διαλεκτική. Ὅταν φεύγει ἀπὸ τὸ δικό μας καὶ προσχωρεῖ στὸ ἄλλο, εἶναι ἀντιδραστικὸς καὶ ἀποστάτης ποὺ ὀπισθοδρομεῖ. Καὶ ἐν πάσῃ περιπτώσει ἀνεμοδούρας καὶ παντιέρα. Ὅμως τέτοιες ἐτυμηγορίες γιὰ τὴν πρόοδο ἢ τὴν ὀπισθοδρόμηση τοῦ καθενὸς οὔτε δημοκρατικὲς εἶναι, οὔτε πολὺ περισσότερο, ἠθικὰ ἔγκυρες, ἀφοῦ χρησιμοποιοῦσαν κριτήριο ἀντικειμενικὸ τὸ δικό μας ὑποκειμενικὸ μέτρο. Τὸ μόνο ποὺ ἔχουμε δικαίωμα καὶ καθῆκον νὰ κάνουμε εἶναι νὰ ἀγωνιζόμαστε γιὰ τὴν ἐπικράτηση τῶν ἰδεῶν μας μὲ τὴν πειθὼ ποὺ εἶναι γνήσιοτέκνο τῆς διαλεκτικῆς καὶ ὄχι μὲ χαρακτηρισμοὺς καὶ ρετσινιὲς ποὺ εἶναι προϊόντα μιᾶς ἀπαράδεκτης ἰδεολογικῆς τρομοκρατίας.

ΠΑΝ

Ἡ ἀποχουντοποίηση

ΣΤΟ καινούργιο τεύχος τοῦ περιοδικοῦ «Νέα Πολιτική» (ἰδεολογικοῦ ὀργάνου τῆς «Νέας Δημοκρατίας») γίνεται ἕνας ὁπολογισμὸς τῶν μέτρων τῆς κυβερνήσεως πρὸς ἀποχουντοποίηση κυρίως στὸν κρατικὸ μηχανισμό. Καὶ ἀναφέρει ὅτι 5 ½—6000 ἀξιωματικοὶ καὶ ἀπομακρύνθηκαν ἀπὸ τὶς ἔνοπλες δυνάμεις. Στὴν Δημόσια Διοίκηση οἱ ὑποστηρικτὲς τῆς χούντας ὑπέστησαν τὶς συνέπειες μὲ ἀπολύσεις, δυσμενεῖς μετοβέσεις κλπ. Στὴν Παιδεία 79 καθηγητὲς ἀπολύθηκαν καὶ ἄλλοι 38 τιμωρήθηκαν μὲ τὴν ποινὴ τῆς προσωρινῆς ἀπολύσεως ἀπὸ 3 μῆνες μέχρι 3 χρόνια (Σύνολο ἀπολυθέντων ἢ τιμωρηθέντων καθηγητῶν καὶ ὑφηγητῶν 115, ἐνῶ 615 ποὺ ὑπηρετοῦσαν τὴν ἐποχὴ ἐκείνη στὰ Ἀνώτατα Ἐκπαιδευτικὰ Ἱδρύματα). Ἐκτὸς αὐτῶν ἀπολύθηκαν τὰ Συμβούλια ποὺ εἶχε διορίσει ἡ χούντα σὲ ὅλους τοὺς Δημόσιους Ὀργανισμούς, τὶς Τράπεζες καὶ τὰ Νομικὰ Πρόσωπα Δημοσίου Δικαίου. Καὶ ἐπαναθεσπίσθηκαν ὅλες οἱ Συνδικαλιστικὲς Ἑνώσεις, οἱ Δῆμοι καὶ οἱ Κοινότητες ἀπὸ τὰ χουντικὰ στοιχεῖα.

ΥΠΟ τὸ φῶς τῶν ἀνωτέρω εἶναι πάρα πολὺ δυσχερὴς καὶ ἡ θέση δύο τοπικῶν ὑποψηφίων δουλευτῶν τοῦ κυβερνῶντος κόμματος ποὺ κατὰ τὶς ἐκλογὲς τοῦ Νοεμβρίου 1974 εἰσέπραξαν σχεδὸν κατ' ἀποκλειστικότητα τὶς ψῆφους τῶν χουντικῶν.

Πάντως ὁ ἕνας ἀπ' αὐτοὺς μὴ τρέφεντας αὐταπάτες ἔπαυσε νὰ ὑπολογίζει στὸ ἐν λόγω πρίμ καὶ προσπαθεῖ νὰ τὸ ἀναπληρώσει μέ... ἀντιχουντικὰ συνθήματα ἀλλὰ καὶ ἄσματα ἀπὸ τὰ μεγάφωνα τοῦ προεκλογικοῦ του κέντρου.

Ἂς ἐλπίσουμε ὅτι θὰ ἐκτιμηθῇ δεόντως ἀπὸ τοὺς ψηφοφόρους καὶ αὐτὴ ἡ.... ἀποχουντοποίηση.

Τί θὰ κάμουν τώρα;

ΣΕ ΚΑΝΕΝΑ ἄλλο κράτος γράφει μὲ ὑπερηφάνεια ἡ «Νέα Πολιτική» δὲν πραγματοποιήθηκε τόσης ἐκτάσεως ἐκκαθαριστικὴ ἐπιχείρηση μετὰ τὴν κατάρρευση μιᾶς δικτατορίας. Ἀκόμη λέει καὶ ἡ Σοβιετικὴ Ἕνωση χρησιμοποίησε τοὺς χιτλερικοὺς ἐγκεφάλους γιὰ τὴν προαγωγὴ τῆς ἐπιστήμης καὶ τῆς τεχνολογίας της. Ἐνῶ ἡ Νέα Δημοκρατία δὲν κατα δέχτηκε νὰ κρατήσῃ στὴν ὑπηρεσία της χουντικούς.

Καλὰ ὅλα αὐτά, ἀλλὰ ὑπάρχει καὶ κάτι ἀνησυχητικὸ στὴν ὑπόθεση αὐτὴ γιὰ ὅσους γνωρίζουν ἀριθμητικῶς τὰ νούμερα τῶν ἐκδιωχθέντων ἢ διωχθέντων συμποσοῦνται σὲ ἀρκετὲς ἑκατοντάδες χιλιάδες ποὺ εἶναι βέβαιο ὅτι στὶς προηγούμενες ἐκλογὲς ἔδωσαν ψῆφο Γαρουφαλιὰ μὲ τὴν ἐλπίδα ὅτι ἀπαγγιάζοντας στὴ Νέα Δημοκρατία καὶ ἰδιαιτέρως σὲ μερικοὺς ἀπὸ τοὺς ὑποψηφίους της, θὰ γλύτωναν τὶς ἐκκαθαρίσεις.

Τί θὰ κάμουν τώρα ὅλοι αὐτοί; Λέτε νὰ τοὺς προβληματίζει τὸ δίλημμα «κὰν δὲν ψηφίστε Καραμανλῆ θὰ σηκωθῇ καὶ θὰ φύγῃ;».

Πάρα πολὺ ἀμφίβολο..

ΟΠΩΣ μεταδίδεται ἀπὸ τὴν Κρήτη ὁ Γεωργάκης Γεωρ. Παπανδρέου ποὺ ἀγωνίζεται στὶς τάξεις τῶν «Νεοφιλελευθέρων» ἀρκετὲς φορὲς μὲ τὴν ἐπιγραμματικότητα τῶν παρατηρήσεών του θυμίζει τὸ «γέρο».

Στὸν προεκλογικὸ ἀγῶνα τοῦ κ. Μητσοτάκη μετέχουν ἀκόμη ὁ κ. Ἀνδρέας Μοθωνιὸς καὶ ὁ σωματοφύλακας τοῦ Γεωργίου Παπανδρέου κ. Δημ. Καράμπελας.

«Η ΗΜΕΡΑ»

ΠΡΟ 30 ΕΤΩΝ

Ἀντικατεστάθησαν 9 μέλη τοῦ Δημοτικοῦ Συμβουλίου

ΚΑΤΟΠΙΝ ἀποφάσεως τοῦ ὑπουργοῦ Ἐσωτερικῶν κ. Π. Μαυρομιχάλη διωρίσθησαν ἐννέα νέα μέλη τοῦ δημοτικοῦ συμβουλίου. Οὗτοι εἶναι οἱ κ. Ἀνδρέας Σαμούρης ἰατρός, Νικ. Πιπιλῆς δικηγόρος, Λάμπρος Ἀντύπας πρόεδρος ΕΚΠ, Γ. Κουλουμπῆς γεν. γραμ. ΕΚΠ, Εὐστ. Μπιτσάκος δικηγόρος, Ἀνθ. Μπάκας ἔμπορος, Ἀνδρ. Δεκῆς ἰατρός, Γεωργ. Παντελῆς συνδικαλιστὴς Μιχ. Γεωργίου χημικός. Οὗτοι ἀντικαθιστοῦν τοὺς κ.κ. Ἠλ. Ἀλεξάνδρου, Κ. Δημητρόπουλον Χαρ. Παπανδρόπουλον, Τάκη Πετρόπουλον, Θ. Τσικλητήραν, Ἰω. Σακελλαρόπουλον, Νικ. Χειμῶνα, Δημ. Ψάχον καὶ Β. Ἀντωνακόπουλον.

Ἡ Φρειδερίκη

ΑΘΗΝΑΙ. Ἡ βασίλισσα Φρειδερίκη θὰ ἀναχωρήσῃ μεθαύριον εἰς Λονδῖνον διὰ τοὺς γάμους τῆς βασιλίσσης Ἐλισάβετ, ἐπιβαίνουσα ἀντιτορπιλικοῦ.

Αἱ ἐπιχειρήσεις

ΤΗΝ 6ην πρωϊνὴν 80μελὴς ἀνταρτικὴ ὁμὰς ὑπὸ τὸν καπετὰν Κουνάβην προσέβαλε τὰ ἐξωτερικὰ φυλάκια τῆς Στρέζοβας (Δάφνης).

Τὰ φυλάκια λόγω τῶν ὑπερτέρων ἐπιτεθεισῶν δυνάμεων συνεπτύχθησαν καὶ ἐπηκολούθησε σφοδρὰ φονικὴ μάχη ἐντὸς τῆς κωμοπόλεως.

Μικραὶ ἀγγελίαι

ΑΠΩΛΕΣΘΗ παρὰ πτωχοῦ γυρολόγου τρουμπέττα μεταξὺ Μπουκασούρη καὶ Β' Ἀστυνομικοῦ Τμήματος. Ὁ εὑρὼν ἂς τὴν παραδώσῃ εἰς τὰ γραφεῖα μας καὶ ἀμειφθήσεται.

ΕΡΓΑΣΤΗΡΙΑ
Μικροβιολογίας — Βιοχημείας — Αἱματολογίας —Παρασιτολογίας
Dr Π. ΣΤΕΡΓΙΟΠΟΥΛΟΣ
Ἰατρὸς—Μικροβιολόγος
Διδάκτωρ Ἰατρικῆς Σχολῆς Πανεπιστημίου Ἀθηνῶν
Ἰατρεῖον Καναχάρη 122 —Ἑρμοῦ
Τηλέφωνα: 222.600, οἰκίας 222-922

ΚΛΕΙΔΙΑ Σ' ΕΝΑ ΛΕΠΤΟ
ΕΠΙΣΚΕΥΑΙ ΑΝΑΠΤΗΡΩΝ ΑΝΤΑΛΛΑΚΤΙΚΑ ΠΑΝΤΟΣ ΤΥΠΟΥ
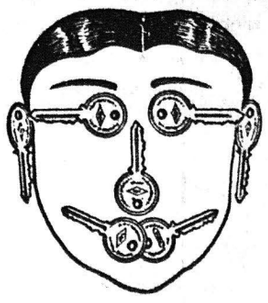
τοποθετοῦμε σοῦστες ἐξωθύρας
ΑΝ ΚΛΕΙΣΤΕΙΤΕ ΕΞΩ
Τηλεφωνήσατε 220-868
ΑΛΛΑΓΕΣ ΣΥΝΔΥΑΣΜΩΝ
ΝΙΚ. ΣΚΟΝΔΡΑΣ
ΜΑΙΖΩΝΟΣ 70
Παραπλεύρως ΜΟΥΣΤΑΚΗ

ΟΙ ΙΑΤΡΟΙ ΚΑΤΑΓΓΕΛΛΟΥΝ

Καθυστερεῖ ἀδικαιολόγητα ἡ μεταφορὰ τοῦ Καραμανδανείου στὸ Πρεβεντόριο

Μὲ τὴ συγχώνευση πολλαπλασιάζεται ἡ περιουσία τοῦ νοσοκομείου παίδων καὶ διατηρεῖται ὁ τίτλος τοῦ Ἱδρύματος

ΠΡΟΒΛΗΜΑΤΙΚΗ ΣΗΜΕΡΑ Η ΛΕΙΤΟΥΡΓΙΑ ΤΟΥ

Ἡ μεταφορὰ τοῦ Καραμανδανείου Νοσοκομείου Παίδων στὸ κτίριο τοῦ Πρεβεντορίου, καθυστερεῖ, ὅ,τι κωλυσιεργεῖ τὸ Διοικητικὸ Συμβούλιο τοῦ Ἱδρύματος. Καὶ ἡ κωλυσιεργία αὐτὴ παρατηρεῖται μολονότι:

α') Ἡ λειτουργία τοῦ Νοσοκομείου στὸ σημερινὸ οἴκημα εἶναι ἐπὶ τῶν πραγμάτων προβληματική.

β') Οἱ διαδικαστικὲς προυποθέσεις ἔχουν συμπληρωθεῖ, δεδομένου ὅτι ἀπὸ τὶς 19 Αὐγούστου ἔχει δημοσιευθεῖ τὸ Προεδρικὸ Διάταγμα γιὰ τὴ μετατροπὴ τοῦ Πρεβεντορίου σὲ νοσηλευτικὸ ἵδρυμα καὶ τὴν ὑπαγωγή του στὸ Νοσοκομεῖο Μπέμπη Καραμανδάνη.

Ἀποτέλεσμα τῆς νομοθετικῆς αὐτῆς ρυθμίσεως εἶναι νὰ δεκαπλασιασθῇ ἡ περιουσία τοῦ Ἱδρύματος καὶ νὰ διατηρηθῇ τὸ ὄνομά του.

Αὐτὰ κατήγγειλε σὲ συνέντευξη πρὸς τοὺς ἐκπροσώπους τοῦ τοπικοῦ Τύπου, τὸ ἐπιστημονικὸ Συμβούλιο τοῦ Καραμανδανείου, ἐπισημαίνοντας ταυτόχρονα τοὺς κινδύνους ποὺ ἐγκύμονεῖ γιὰ τὴν ζωὴ τῶν νοσηλευομένων παιδιῶν, ἡ μὲ τὰ σημερινὰ δεδομένα λειτουργία τοῦ Καραμανδανείου Νοσοκομείου.

Οἱ ἰατροὶ διευθυντὲς κ.κ. Θ. Γιογκαράκης, τῆς Παιδιατρικῆς κλινικῆς, Π. Ἀντωνιάδης τῆς Ὀρθοπεδικῆς, Ι. Παπαδόπουλος, τοῦ Μικροβιολογικοῦ Ἐργαστηρίου, Γεωρ. Γιαννουλόπουλος τῆς Παιδοχειρουργικῆς καὶ Κ. Ἀντωνακόπουλος τῆς Ὠτορινολαρυγγολογικῆς, ἀναφέρθηκαν στὰ τρωτὰ τοῦ κτηριακοῦ συγκροτήματος καὶ τοῦ ἐπιστημονικοῦ ἐξοπλισμοῦ τοῦ Καραμανδανείου καὶ ἐτόνισαν:

Ὑπάρχει ἔλλειψη χώρου σὲ σημεῖο ποὺ, ἕνα μικρὸ χειρουργεῖο —χωρὶς ἄλλο σηπτικὸ καὶ βοηθητικοὺς χώρους — χρησιμοποιεῖται ἀπὸ τρεῖς κλινικές, μὲ ἀποτέλεσμα ὁ κίνδυνος μολύνσεων καὶ ἐπιπλοκῶν νὰ εἶναι ἄμεσος γιὰ τὴν ὑγεία τῶν νοσηλευομένων. Ἐπίσης, δὲν ὑπάρχει θάλαμος ἀνανήψεως, ἐνῶ γιὰ τὰ «ἐξωτερικὰ ἰατρεῖα», ἔχει διατεθῆ χῶρος τοῦ διαδρόμου, χωρισμένος μὲ χάρμποτ, ποὺ ἀποτελεῖ συνέχεια τῆς μίνι χειρουργικῆς κλινικῆς.

Οἱ ἰατροὶ κατήγγειλαν ἐπίσης τὴν ἀπαράδεκτη συστέγαση τῶν κλινικῶν χειρουργικῆς —Παθολογικῆς καὶ ἄλλων, γιὰ ὅλα τὰ παιδιά, ἀνεξαρτήτως ἡλικίας.

Ἐνδεικτικὸ ὅμως τῆς ὅλης καταστάσεως, εἶναι ὅτι τὸ ἀκτινολογικὸ ἐργαστήριο, στεγάζεται σὲ χῶρο ἀποθήκης μὲ ἕνα μόνο φορητὸ ἀκτινολογικὸ μηχάνημα ἐνῶ φάρμακα καὶ τὰ ἀρχεῖα τοῦ Νοσοκομείου, φυλλάσσονται σὲ τουαλέττες (!) καὶ σὲ μικρὴ ἀποθήκη βρίσκεται τὸ κυρίως φαρμακεῖο.

Τὸ μοναδικὸ τμῆμα ποὺ λειτουργεῖ σχεδὸν ἱκανοποιητικά, εἶναι τὸ νεογνικό, ἀλλὰ κι' αὐτὸ ὅμως... ἀσφυκτιᾶ.

Ὁ ὑφηγητὴς κ. Θ. Γιογκαράκης, ἐξήγησε ὅτι ἡ Παιδιατρικὴ κλινική, εἶναι ἴσως τὸ καλύτερο τμῆμα τοῦ σημερινοῦ Καραμανδανείου, ἀλλὰ χειρότερη ἀπὸ τὴν ἀντίστοιχη τοῦ Νοσοκομείου «Ἁγία Σοφία» καὶ ἐφάμιλλη τοῦ Νοσοκομείου «Ἀγλαΐας Κυριακοῦ» Ἀθηνῶν.

Παρ' ὅλα αὐτὰ καὶ ἐκεῖ δὲν ὑπάρχουν ξεχωριστὰ δωμάτια γιὰ βρέφη — ὅπως θὰ ἔπρεπε. Πολλὲς φορὲς ἀνέφερε ὁ κ. Γιογκαράκης, ἀδυνατοῦμε νὰ νοσηλεύσουμε παιδιὰ καὶ ἀναγκαζόμαστε νὰ τὰ στέλνουμε στὸ Γενικὸ Κρατικὸ Νοσοκομεῖο.

Τὸ Μικροβιολογικὸ τμῆμα, στεγάζεται σὲ χῶρο 10 τετραγωνικῶν μέτρων, ἐνῶ γιὰ ἰδιωτικὸ ἐργαστήριο, ἀπαιτεῖται χῶρος τουλάχιστον 100 τ. μέτρων. Ἀποτέλεσμα τῆς ἐλλείψεως χώρου, εἶναι νὰ μένουν ἀχρησιμοποίητα ἐπιστημονικὰ ὄργανα στὶς ἀποθῆκες ἢ στὸ κτίριο τοῦ Πρεβεντορίου.

Ὅσον ἀφορᾶ τὶς ἀνέσεις τῶν διευθυντῶν καὶ τῶν 8 γιατρῶν τοῦ Νοσοκομείου, οὔτε λόγος, νὰ γίνεται μιὰ καὶ ὑπάρχει ἕνα μικρὸ δωμάτιο, ποὺ εἶναι γραφεῖο, βιβλιοθήκη καὶ ὑπνοδωμάτιο τοῦ ἐφημερεύοντος ἰατροῦ.

Οἱ ἰατροὶ τοῦ Καραμανδανείου, παρὰ τὶς ἐπίμονες ἐρωτήσεις γιὰ τὸ ποιὸς σίγκεκριμένα παρευβάλλει ἐμπόδια στὴν μεταφορὰ τοῦ Νοσοκομείου στὸ καθ' ὅλα ἄρτιο κτίριο τοῦ Πρεβεντορίου (3.500 τ.μ. χῶρος θαλάμων καὶ λοιπῶν αἰθουσῶν, καὶ 10 στρέμματα κῆπος) δὲν ἀπήντησαν — γιατὶ ὅπως δήλωσαν ἀπαγορεύεται ἀπὸ τὸ Νόμο —ἀλλὰ δὲν ἀπέκρυψαν τὴν δυσφορία τους γιὰ τὴν ἀνεξήγητη κωλυσιεργία ποὺ δείχνει τὸ Δ.Σ. τοῦ Καραμανδανείου, ποὺ ἀποτελοῦν ὁ Δήμαρχος κ. Θ. Ἄγγινος, ὁ πρόεδρος τοῦ Δικηγορικοῦ Συλλόγου κ. Π. Μαράντης, ὁ πρόεδρος τοῦ Ἰατρικοῦ Συλλόγου κ. Ἰ. Φλογερᾶς, ὁ διευθυντὴς τῆς Ἐθνικῆς Τραπέζης κ. Παν. Κοντόπουλος καὶ ὁ κ. Θ. Γιογκαράκης —χωρὶς δικαίωμα ψήφου.

Ἐν τῷ μεταξύ, ἐτονίσθη ὅτι ἀπὸ πλευρᾶς ὑπουργείου Κοινωνικῶν Ὑπηρεσιῶν, ἔχουν καταβληθῆ προσπάθειες γιὰ τὴν ταχεῖα ρύθμιση τοῦ θέματος καὶ ἔχει ἐγκριθεῖ πίστωσις 3½ ἑκατομμυρίων γιὰ τὴν ἔναρξη προκαταρκτικῶν ἐργασιῶν μεταφορᾶς στὸ νέο κτίριο.

ΤΟ ΙΣΤΟΡΙΚΟ

Ἀνεφερόμενοι στὸ ἱστορικὸ τῆς προσπαθείας γιὰ τὴν μεταφορὰ τοῦ Καραμανδανείου Νοσοκομείου Παίδων στὸ Πρεβεντόριο καὶ γιὰ τὴν ἀνέλιξή του σὲ πρότυπο Νοσηλευτικὸ ἵδρυμα οἱ ἰατροὶ τόνισαν μεταξὺ ἄλλων καὶ τὰ ἀκόλουθα:

«Τὸ Καραμανδάνειο Νοσοκομεῖο Παίδων ἄνοιξε στὸν Ἐρυθρὸ Σταυρό, ἐπειδὴ ὅμως ὁ Ἐρυθρὸς δὲν μποροῦσε νὰ ἀνταποκριθεῖ στὶς δαπάνες, τὸ ἀνέλαβε τὸ Κράτος.

Τὸ 1971 ἕνας ἀπὸ ἐμᾶς ἀνέλαβε τὴν ἐπιστημονικὴ διεύθυνση τῆς Παιδιατρικῆς Κλινικῆς τοῦ Καραμανδανείου. Τότε σᾶς εἴχαμε καλέσει γιὰ νὰ μᾶς βοηθήσετε, ὥστε νὰ δημιουργηθεῖ κλίμα ἐμπιστοσύνης στὸν κόσμο γιὰ τὸ Καραμανδάνειο, γιατὶ ὁμολογουμένως συναντήσαμε μεγάλη δυσπιστία, ποὺ εἶχε σὰν ἀποτέλεσμα, βασικὰ ἀρρώστα παιδιὰ νὰ νοσηλεύονται στὰ σπίτια τους καὶ στὰ ξενοδοχεῖα ἢ νὰ μεταφέρονται στὴν Ἀθήνα μὲ ὑπόλειπο πολύτιμου χρόνου.

Μερικοὶ μᾶς κατηγόρησαν, πὼς δὲν εἶναι δυνατὸν νὰ βρίσκαμε, τότε μὲν τὸ Καραμανδάνειο κατάλληλο γιὰ τὴν νοσηλεία τῶν παιδιῶν, τώρα ὅμως νὰ ζητᾶμε κάτι καλύτερο. Ἀρμονοῦν ἠθελημένα, ὅτι τότε ἀναφερόμαστε στὴν Παιδιατρικὴ καὶ Ὀρθοπεδικὴ Κλινική, γιατὶ ἦσαν οἱ μόνες ποὺ λειτουργοῦσαν, ἐνῶ σήμερα λειτουργεῖ Ὀργανωμένη Νεογνική, Παιδοχειρουργική καὶ Ὠτορινολαρυγγολογική Κλινικὴ καὶ πρέπει νὰ γίνουν νιὰ νὰ εἶναι πλῆρες τὸ Νοσοκομεῖο, Καρδιολογικό, Ὀφθαλμολογικό, Νευρολογικό, Νευροχειρουργικὸ καὶ Πλαστικῆς Χειρουργικῆς τμῆμα. Καὶ βεβαίως ὅλα αὐτὰ δὲν μποροῦν νὰ

● ΣΥΝΕΧΕΙΑ ΕΙΣ ΤΗΝ 5ην ΣΕΛΙΔΑ

ΟΙ ΠΑΤΡΙΝΟΙ ΘΑ ΨΗΦΙΣΟΥΝ

ΘΕΟΔΩΡΟ ΜΕΝΤΖΕΛΟΠΟΥΛΟ

ΓΙΑΤΙ ΞΕΡΟΥΝ

—Τὴν εὐαισθησία μὲ τὴν ὁποία ἀντιμετωπίζει ὅλα τὰ γενικώτερα προβλήματα τῆς πόλεως καὶ τοῦ Νομοῦ Ἀχαΐας,

—Ὅτι θὰ τὸν εὕρουν συμπαραστάτη σ' ὅλα τὰ δίκαια αἰτήματά τους.

Ὁ κ. ΘΕΟΔ. ΜΕΝΤΖΕΛΟΠΟΥΛΟΣ, ἄρχισε ἤδη τὶς ἐπαφές του μὲ τοὺς κατοίκους τῆς ὑπαίθρου Ἀχαΐας, ἐφαρμόζοντας ἕνα πρόγραμμα δημοκρατικῆς ἐπικοινωνίας καὶ ἐνημερώσεως τῶν ἐκλογέων

ΗΛΕΚΤΡΙΚΑ ΕΙΔΗ
Δὲν χρειάζεται νὰ περιμένετε γιὰ νὰ συμπληρώσετε τὸν ἠλεκτρικὸ ἐξοπλισμὸ τοῦ σπιτιοῦ σας. Ἀγοράστε ὅ,τι θέλετε τώρα μὲ τὴν Ἐθνοκάρτα σας καὶ πληρῶστε ἀργότερα καὶ σὲ πολλὲς δόσεις. Ἡ Ἐθνοκάρτα σᾶς ἐπιτρέπει νὰ προγραμματίζετε τὶς ἀγορές σας, ἀνάλογα μὲ τὶς ἐπιθυμίες σας. Ζητῆστε πληροφορίες στὴν Ἐθνικὴ Τράπεζα.
ΕΣΕΙΣ ΧΡΗΣΙΜΟΠΟΙΗΣΑΤΕ ΤΗΝ ΕΘΝΟΚΑΡΤΑ ΣΑΣ;
ΕΘΝΟΚΑΡΤΑ
ΕΡΓΟΝ Ε0774

ΕΘΝΙΚΗ ΠΑΡΑΤΑΞΙΣ

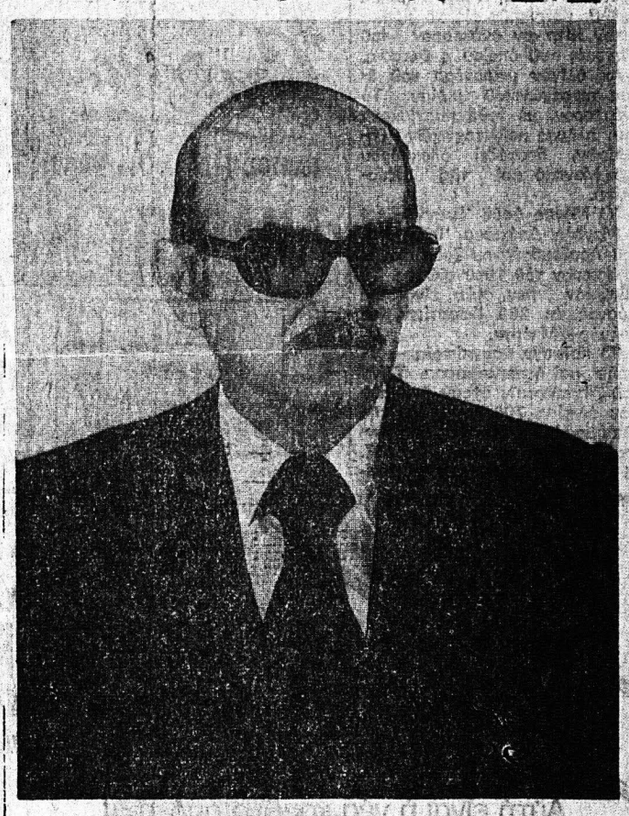

ΓΕΩΡΓΙΟΣ ΑΝΔΡ. ΔΕΚΗΣ

ΠΤΥΧΙΟΥΧΟΣ ΠΟΛΙΤΙΚΩΝ ΕΠΙΣΤΗΜΩΝ
ΤΑΓΜΑΤΑΡΧΗΣ ΧΩΡΟΦΥΛΑΚΗΣ Ε.Α.
ΥΠΟΨΗΦΙΟΣ ΒΟΥΛΕΥΤΗΣ Ν. ΑΧΑΪΑΣ
Δέχεται εἰς τὸ πολιτικόν του γραφεῖον
ΓΟΥΝΑΡΗ — ΚΑΡΑΪΣΚΑΚΗ 195
ΤΗΛΕΦ.: 222-128 & 224-709

ὁ θερμοκουμπαράς ΑΕΓ
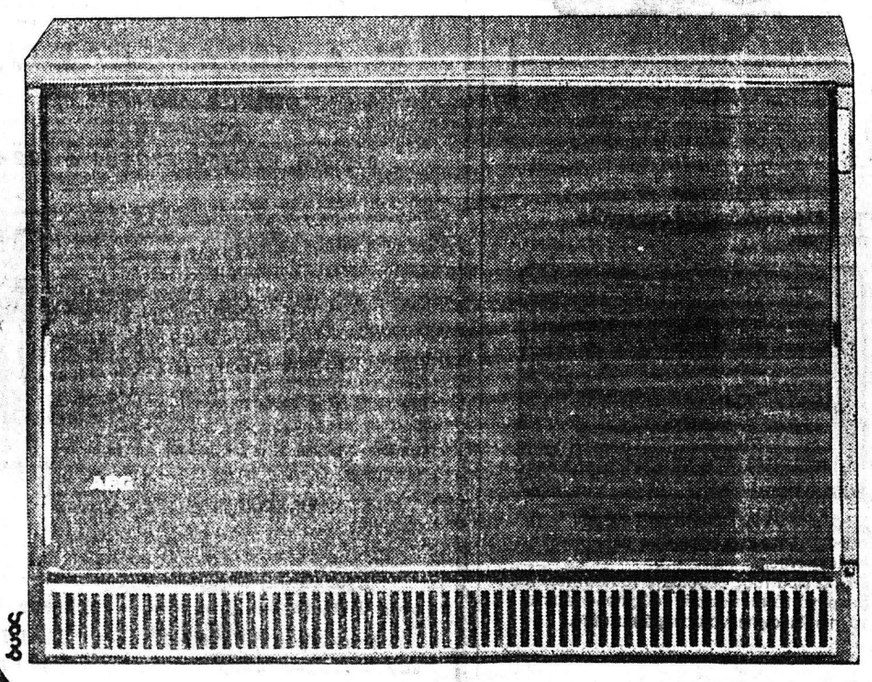
Οἱ θερμοσυσσωρευτὲς ΑΕΓ εἶναι ἀληθινοί... κουμπαράδες! Ἀποταμιεύουν τὴν νύχτα θερμότητα καὶ σᾶς τὴν προσφέρ