ΔΙΕΥΘΥΝΤΗΣ
ΧΡΙΣΤΟΣ ΡΙΖΟΠΟΥΛΟΣ

ΓΡΑΦΕΙΑ — ΤΥΠΟΓΡΑΦΕΙΑ
ΑΝΔΡ. ΜΙΧΑΛΑΚΟΠΟΥΛΟΥ 61α
ΤΗΛΕΦΩΝΑ
ΔΙΕΥΘΥΝΣΙΣ 273—202
ΣΥΝΤΑΞΙΣ 276—563
ΔΙΑΧΕΙΡΙΣΙΣ 277—852

Η ΗΜΕΡΑ

ΚΑΘΗΜΕΡΙΝΗ ΠΡΩΙΝΗ — ΤΩΝ ΠΑΤΡΩΝ — ΑΝΕΞΑΡΤΗΤΟΣ ΕΦΗΜΕΡΙΣ

ΕΤΟΣ 33ον—ΑΡ. 10.066
ΤΡΙΤΗ
8
ΝΟΕΜΒΡΙΟΥ
1977
Τιμή φύλλου δραχμές 7

'Απήντησαν αὐθημερὸν στὸν λόγο τοῦ κ. Καραμανλῆ οἱ κ.κ. Μαῦρος καὶ Παπανδρέου

Τὰ προγράμματά των εἶναι ἐφαρμόσιμα

100 ΔΙΣΕΚΑΤΟΜΜΥΡΙΑ Η ΦΟΡΟΔΙΑΦΥΓΗ

Στὸ λόγο ποὺ ἔξεφώνησε τὴν Κυριακὴ στὴν πόλη μας ὁ πρωθυπουργὸς κ. Καραμανλῆς ἀπάντησαν αὐθημερὸν ὁ ἀρχηγὸς τῆς ΕΔΗΚ κ. Γ. Μαῦρος καὶ ὁ πρόεδρος τοῦ ΠΑΣΟΚ κ. 'Ανδρέας Παπανδρέου.

'Ο κ. Καραμανλῆς στὴν ὁμιλία του πρὸς τὸν πατραϊκὸ λαὸ (δημοσιεύεται στὴν 3η σελίδα), ἐχαρακτήρισε δημαγωγικὸ τὸ πρόγραμμα τοῦ ΠΑΣΟΚ καὶ— μεταχειριζόμενος ἠπιώτερη γλῶσσα— ἀνεδαφικὸ τὸ πρόγραμμα τῆς ΕΔΗΚ.

Μιλώντας τὸ ἀπόγευμα τῆς Κυριακῆς στὴ Θεσσαλονίκη ὁ κ. Γ. Μαῦρος εἶπε σχετικῶς:

«Ὀφείλω μία ἀπάντηση στὸ λόγο ποὺ ἐξεφώνησε πρὶν λίγες ὧρες ὁ κ. Καραμανλῆς. Χαρακτήρισε τὸ πρόγραμμα τῆς ΕΔΗΚ σὰν μετριοπαθὲς. Ἤδη εἶναι αὐτὸ μιὰ πρόοδος. 'Αλλὰ πρόσθεσε ὅτι εἶναι ἀνεφάρμοστο. Τὸ πρόγραμμα τῆς ΕΔΗΚ, εἶναι βεβαίως ἀνεφάρμοστο γιὰ τὴν «Νέα Δημοκρατία» τοῦ κ. Καραμανλῆ. Δὲν εἶναι ὅμως ἀνεφάρμοστο γιὰ τὴν ΕΔΗΚ. Ἔχει γίνει ὕστερα ἀπὸ μακρὰ ἔργασία, ἐπιτελείων εἰδικῶν ἐπιστημόνων ὅλων τῶν κλάδων ὑπὸ τὴν προσωπική μου καθοδήγηση. Εἶναι πρόγραμμα οἰκονομικὰ θεμελιωμένο καὶ πραγματοποιήσιμο χωρὶς καμμιὰ νέα φορολογικὴ ἐπιβάρυνση τοῦ Ἑλληνικοῦ λαοῦ.

Οἱ πόροι ποὺ χρειάζονται γιὰ τὴν ἐφαρμογὴ τοῦ προγράμματος θὰ ἐξευρεθοῦν:

1. 'Από τὸν περιορισμὸ τῶν σπαταλῶν καὶ τὸ νοικοκύρεμα τοῦ προϋπολογισμοῦ τῶν δημοσίων ἐπενδύσεων. Πολλὰ ἔργα ἀρχίζουν γιὰ λόγους καθαρὰ ἐκλογικοὺς καὶ μετὰ ἐγκαταλείπονται καὶ καταστρέφονται. Καὶ ἄλλα γίνονται μὲ ἀδικαιολόγητες σπατάλες, ὅπως ἔχει καταγγείλει τὸ Τεχνικὸ Ἐπιμελητήριο τῆς Ἑλλάδος.

Οἱ σπατάλες αὐτὲς ἀφοροῦν δισεκατομμύρια δραχμῶν.

2. 'Από τὴν αὔξηση τοῦ ἐθνικοῦ εἰσοδήματος, ποὺ ἀπὸ 5% τὸ χρόνο πρέπει νὰ φθάσει τὸ 7%. Αὐτὸ καὶ μόνο θὰ δώσει πόρους στὸν προϋπολογισμὸ 30 τοὐλάχιστον δισεκατομμυρίων δραχμῶν.

3. 'Από τὴν ἀναμόρφωση τῆς φορολογικῆς νομοθεσίας καὶ τὴν καταπολέμηση τῆς φοροδιαφυγῆς τόσο στὴν ἄμεση ὅσο καὶ στὴν ἔμμεση φορολογία, ποὺ παίρνει μεγάλες διαστάσεις. 'Η φοροδιαφυγὴ δὲν καταπολεμᾶται μὲ διώξεις, ἀλλὰ μὲ τὴν δημιουργία φορολογικῆς συνειδήσεως τῶν πολιτῶν καὶ τὴν ἀποκατάσταση καθεστῶτος ἐμπιστοσύνης μεταξὺ τῆς φορολογούσης ἀρχῆς καὶ τῶν πολιτῶν.

Η ΑΠΑΝΤΗΣΗ ΤΟΥ κ. ΠΑΠΑΝΔΡΕΟΥ

'Εξ ἄλλου μιλώντας στὴν Κρήτη ὁ πρόεδρος τοῦ ΠΑΣΟΚ κ. 'Ανδρέας Παπανδρέου, εἶπε ἀπαντῶν στὸν κ. Καραμανλῆ.

'Οφείλουμε μιὰ ἀπάντηση εἰς τὸν ἀρχηγὸ τῆς Ν. Δ.: 'Υποστήριξε στὸν λόγο του στὴν Πάτρα, πώς τὸ πρόγραμμα τοῦ ΠΑΣΟΚ, δηλαδὴ οἱ κοινωνικὲς παροχὲς ποὺ ἔχει προγραμματίσει ἄμεσα, θὰ κοστίσουν 87 δισ. δραχμές. Κάνει λάθος στὸν ὑπολογισμό. Θὰ κοστίσουν περίπου τὰ μισά· Παραδείγματος χάριν, ὁ τριπλασιασμὸς τῶν συντάξεων τοῦ ΟΓΑ θὰ ἀπαιτήσει σήμερα 16 μόνο δισεκατομμύρια. Μᾶς ἐρωτᾶ ποῦ θὰ βροῦμε τοὺς πόρους καὶ μᾶς κατηγγέλλει ὡς δημαγωγούς. 'Αλλὰ ἡ ἀπάντηση εἶναι εὔκολη. 'Από ὑπεύθυνες ἐκτιμήσεις, ἡ παράνομη φοροδιαφυγὴ— δὲν ἀναφέρομαι κὰν στὴν νόμιμη φοροδιαφυγὴ ποὺ παίρνει τὴ μορφὴ κινήτρων, ἐκπτώσεων καὶ ἀπαλλαγῶν— ξεπερνάει τὰ 100 δισ. δραχμὲς. 'Η πάταξή της θὰ ἀφήσει ἄνετα περιθώρια γιὰ τὴν εἰσοδηματικὴ πολιτικὴ τοῦ ΠΑΣΟΚ.

Ἔκανε λάθος ὁ κ. Καραμανλῆς ν' ἀναφερθεῖ στὶς τραπεζικὲς καταθέσεις τοῦ λαοῦ μας, γιατὶ θὰ ἔπρεπε ταὐτόχρονα τότε νὰ ἔχει ἀπαντήσει σὲ 2 ἐρωτήματα: Ἐξανεμίζεται ναὶ ἢ ὄχι, ἡ ἀγοραστικὴ ἀξία τῶν καταθέσεων μὲ τὸν πληθωρισμό; Ποιὸς ἐλέγχει καὶ ποιὸς νέμεται τὶς πιστώσεις—ὁ βιοτέχνης, μικρὸς καὶ μέσος ἐπιχειρηματίας ἢ ἕνας μικρὸς ἀριθμὸς μονοπωλιακῶν συγκροτημάτων; Εἶναι ἀπόδειξη ἀδυναμίας τὸ γεγονὸς ὅτι ὁ ἀρχηγὸς τῆς Ν. Δ. δὲν βρίσκει ἄλλα μέσα γιὰ νὰ ἀντιμετωπίσει τὸ πρόγραμμα τῆς εἰρηνικῆς καὶ προγραμματισμένης ἀλλαγῆς ποὺ πρότεινε τὸ ΠΑΣΟΚ, παρὰ μόνο μὲ τὴν κατηγορία τῆς δημαγωγίας. Δημαγωγοὶ εἶναι αὐτοὶ ποὺ ὑπόσχονται ἀλλὰ δὲν πραγματοποιοῦν τὶς ὑποσχέσεις τους. 'Ο ἑλληνικὸς λαὸς γνωρίζει ἄριστα τί ὑποσχέθηκε ὁ ἀρχηγὸς τῆς Ν. Δ. τὸ 1974 καὶ τί πραγματοποίησε. Καὶ εἶναι σὲ θέση ἐκεῖνος νὰ ὑποδείξει ποιὸς εἶναι ὁ δημαγωγός. Θὰ τὸ κάνει στὶς 20 Νοέμβρη».

'Η συγκέντρωση Ν.Δ. στὴν Πάτρα δὲν ἦταν αὐτὴ ποὺ ἀνεμένετο

ΔΥΣΜΕΝΗΣ ΠΑΡΑΓΩΝ Η ΩΡΑ

'Η συγκέντρωση τῆς Κυριακῆς στὴν πλατεῖα Γεωργίου, ἐνώπιον τῆς ὁποίας μίλησε ὁ κ. Καραμανλῆς δὲν ὑπῆρξε ἡ ἀναμενομένη.

Τὸ κατάστρωμα τῆς πλατείας εἶχε πράγματι ἱκανοποιητικὴ πυκνότητα. 'Επίσης εἶχαν καταληφθῆ ἀπὸ ἀκροατὲς τὰ πεζοδρόμια κάτω ἀπὸ τὶς στοὲς τοῦ ἀπάνω μέρους τῆς πλατείας καὶ τῆς πλευρᾶς μεταξὺ Κορίνθου καὶ Μαιζῶνος ἀπέναντι ἀπὸ τὸ θέατρο. 'Υπῆρχαν ἐπίσης ἀκροατὲς (σὲ μικρὸ βάθος) στὶς ὁδοὺς Γεροκωστοπούλου, Κορίνθου (πρὸς τὰ δικαστήρια) καὶ Μαιζῶνος (πρὸς τὸ Δημαρχεῖο). 'Αλλὰ στὴν περιμετρικὴ τῆς πλατείας ἦταν ἀραιὸ τὸ πλῆθος, τὸ δὲ κάτω μέρος της ἦταν κενό.

Στὸν ἀθηναϊκὸ Τύπο ἀνεγράφη χθὲς ὅτι κατὰ τὴν ἐκτίμηση τῶν ἐδῶ παραγόντων τῆς «Νέας Δημοκρατίας» τὸ πλῆθος ποὺ παρακολούθησε τὴν ὁμιλία τοῦ κ. Καραμανλῆ ἀνήρχετο σὲ 70 ἕως 80.000 ἄτομα. Οἱ ἀριθμοὶ αὐτοὶ ἀνήκουν στὴ σφαῖρα τοῦ φανταστικοῦ. Εἶναι γνωστὸ ὅτι ἡ συνολικὴ ἔκταση τῆς πλατείας (κατάστρωμα, περιμετρικὴ καὶ πεζοδρόμια) φθάνει τὶς 15.000 τετραγωνικὰ μέτρα. 'Από τὸν ἀριθμὸ αὐτὸ θὰ πρέπει νὰ ἀφαιρεθῆ ὁ χῶρος ποὺ καταλαμβάνουν τὰ συντριβάνια, τὰ περίπτερα, τὰ δένδρα καὶ οἱ κολῶνες. Ἔτσι καὶ ἂν γεμίσει ἡ πλατεῖα μὲ πυκνότητα...«παστῆς σαρδέλλας», πάλι εἶναι ἀδύνατον νὰ χωρέσει τὸν ἀριθμὸ ἀνθρώπων ποὺ ἔδιναν οἱ παράγοντες τῆς «Νέας Δημοκρατίας». 'Αμερόληπτοι παρατηρητὲς ὑπελόγιζαν ὅτι στὶς στιγμὲς τῆς μεγαλύτερης πυκνότητάς της ἡ συγκέντρωση δὲν ξεπέρασε τὶς 20 ἕως 22.000 ἄτομα.

ΕΝΕΣΕΙΣ ΙΣΧΥΡΑΣ ΔΟΣΕΩΣ ΕΤΕΡΟΔΗΜΟΤΩΝ

'Ως πρὸς τὴν ὁμοιογένεια τῆς συγκεντρώσεως, ἦταν φανερὸ ὅτι ἦταν ἐμπλουτισμένη μὲ φερτὸ πληθυσμό. Τὸ ἴδιο βέβαια συμβαίνει μὲ ὅλα τὰ κόμματα, ἀλλὰ στὴ προχθεσινὴ συγκέντρωση εἶχε γίνει ἀπὸ τοὺς ὀργανωτές της μιὰ...ἔγκεση ἑτεροδημοτῶν ἰσχυρᾶς δόσεως.

Γιὰ νὰ ἀποκρυβῆ τὸ γεγονὸς κατεβλήθη φιλότιμος, ἀλλ' ἀνεπιτυχὴς προσπάθεια. Στὴν ἀρχὴ τῆς συγκεντρώσεως π. χ. στὸ μέσον τῆς πλατείας, ἐδέσποζε ἕνα μεγάλο πανὼ μὲ τὴν ἐπιγραφή:

«Μεγάλε ἀρχηγὲ τὸ ΒΡΑΧΑΤΙ μαζί σου».

Κάποιος παράγων ὅμως τοῦ κόμματος (διαθέτει ἀσφαλῶς καὶ ἡ «Νέα Δημοκρατία» εὐφυεῖς ἀνθρώπους) συνέπτυξε τοὺς νεαροὺς ποὺ κρατοῦσαν τὸ πανώ, μὲ ἀποτέλεσμα νὰ διαγραφῆ τὸ Βραχάτι καὶ ἡ ἐπιγραφὴ νὰ λέη: «Μεγάλε ἀρχηγέ, μαζί σου».

Η ΠΟΙΟΤΗΣ

Μερικὲς ἀπὸ τὶς ἐκδηλώσεις ἐνθουσιώντων ὀπαδῶν τῆς «Νέας Δημοκρατίας» ἦσαν ἀντίθετες πρὸς τὴν πρόσφατη—καὶ πολὺ ὀρθή—σύσταση τοῦ κ. Καραμανλῆ νὰ γίνη λιγώτερο θορυβώδης ὁ προεκλογικὸς ἀγών. (Κάνουμε ἀνατολίτικες ἐκλογές— εἶχε πῆ ἐπιγραμματικὰ ὁ κ. Πρωθυπουργός). Σὰν τέτοιες ἐκδηλώσεις ἀναφέρουμε τὶς φωτοβολίδες καὶ τοὺς χοροὺς μπροστὰ στὸ Δημοτικὸ (μὲ κλαρίνο καὶ ντουλί)... Καὶ ὅμως ἡ ἐφημερίδα «Βραδυνὴ» στὴν λεξάντα μιᾶς φωτογραφίας (ποὺ εἰκόνιζε τοὺς χορεύοντας μὲ συνοδεία κλαρίνου) ἔγραφε ὅτι «ἐνθουσιασμὸς καὶ ΩΡΙΜΟΤΗΤΑ» ἦσαν δύο ἀπὸ τὰ στοιχεῖα τῆς συγκεντρώσεως.

Σὲ μιὰ ἀπὸ τὶς ἐκδηλώσεις «ὡριμότητας» ὁ κ. Καραμανλῆς

● ΣΥΝΕΧΕΙΑ ΕΙΣ ΤΗΝ 8ην ΣΕΛΙΔΑ

ΚΑΤΕΨΗΦΙΣΘΗ ΑΙΤΗΣΗ ΤΗΣ ΤΟΥΡΚΙΑΣ ΣΤΑ ΗΝΩΜΕΝΑ ΕΘΝΗ

ΝΕΑ ΥΟΡΚΗ. (ΑΠΕ). Βαρυτάτη ἦττα ὑπέστη χθὲς ἡ Τουρκία στὰ 'Ηνωμένα Ἔθνη, ὅταν ζήτησε διὰ τοῦ ἀντιπροσώπου της ἀναθεώρηση τῆς διαδικασίας τοῦ κυπριακοῦ γιὰ νὰ μιλήση στὴν ὁλομέλεια ὁ ἐκπρόσωπος τῆς τουρκοκυπριακῆς κοινότητος. 'Η πρότασή της πῆρε μόνο 11 ψήφους ὑπὲρ καὶ ἀπορρίφθηκε μὲ 79 ψήφους κατὰ καὶ 30 ἀποχές. Πέρυσι ἡ Τουρκία εἶχε πάρει 23 ψήφους ὑπέρ, πρᾶγμα ποὺ σημαίνει ὅτι σημειώθηκε ἤδη μείωση πάνω ἀπὸ τὸ μισό, ἐνῶ οἱ ψῆφοι ὑπὲρ τῶν διῶν μας ἀπόψεων αὐξήθηκαν ἀπὸ 70 σὲ 79.

'Η Εὐρωπαϊκὴ Κοινότης τῶν 'Εννέα καὶ ὅλοι οἱ Δυτικοὶ ψήφισαν ἐναντίον τῆς Τουρκίας. ἐνῶ οἱ 'Ηνωμένες Πολιτεῖες ἀπέσχον, ἐξηγώντας τοὺς λόγους τῆς ἀποχῆς.

Παρελήφθη νέα πυραυλάκατος «Κομπατάντ 3»

ΑΘΗΝΑΙ. (ΑΠΕ). Κατέπλευσε στὸ Ναύσταθμο τῆς Σαλαμῖνος ἡ τρίτη ἀπὸ τὶς τέσσερις πυραυλακάτους τύπου «Κομπατάντ 3» ποὺ ἔχουν ναυπηγηθῆ μὲ δαπάνες τοῦ κρατικοῦ προϋπολογισμοῦ στὰ ναυπηγεῖα τοῦ Χερβούργου.

Στὴν πυραυλάκατο ἔχει δοθῆ τὸ ὄνομα «'Αντιπλοίαρχος Τρουπάκης» ὁ ὁποῖος ἐφονεύθη κατὰ τὴ βύθιση τοῦ ὑποβρυχίου «Κατσώνης» ἀνοικτὰ τῆς Σκιάθου.

'Απέθανε ὁ δημιουργὸς τοῦ 'Αστερὶξ

ΠΑΡΙΣΙ. Πέθανε τὸ Σάββατο στὸ Παρίσι ὁ «πατέρας» τοῦ 'Αστερὶξ. Ὁ διάσημος σκιτσογράφος Ρενὲ Γκοσινύ, ἡλικίας 51 χρονῶν, ἔπαθε καρδιακὴ προσβολή. Ὁ Γκοσινύ, ἄρχισε τὴ σταδιοδρομία του μὲ εἰκονογράφηση παιδικῶν βιβλίων.

ΟΛΟΚΛΗΡΩΝΟΝΤΑΙ ΟΜΑΛΩΣ οἱ προεκλογικὲς διαδικασίες

★ 'Ανεκηρύχθησαν οἱ συνδυασμοὶ ὅλων τῶν κομμάτων
★ 'Ο "Αρειος Πάγος δὲν ἔλαβε ὑπ' ὄψιν του τὸ Ν.Δ. 59)74
★ Αὔριο βράδυ ὁμιλία τῆς ΣΥΜΜΑΧΙΑΣ ἀπὸ τὴν τηλεόραση
★ 2.149 ὁ συνολικὸς ἀριθμὸς τῶν ὑποψηφίων βουλευτῶν

Ο κ. ΜΑΥΡΟΣ ΠΡΟΒΛΕΠΕΙ ΗΤΤΑ ΤΗΣ "Ν. Δ.,,

ΑΘΗΝΑΙ. Οἱ 12λεπτες ὁμιλίες τῶν ἀρχηγῶν τῶν κομμάτων θ' ἀρχίσουν αὔριο Τετάρτη μὲ ὁμιλία ἐκπροσώπων τῆς «Συμμαχίας», ὕστερα ἀπὸ συμφωνηθεῖσα μεταβολή. Ὁ κ. Καραμανλῆς ποὺ ἐπρόκειτο νὰ ὁμιλήση αὔριο σύμφωνα μὲ τὸ ἀρχικὸ πρόγραμμα, θὰ ἐκφωνήση τὴ 12λεπτη ὁμιλία του τὸ ἐρχόμενο Σάββατο 12 Νοεμβρίου.

'Εν τῷ μεταξὺ οἱ ἐκλογικὲς διαδικασίες ἐξελίσσονται ὁμαλῶς. Τοῦτο διεπίστωσε καὶ ἡ Κυβερνητικὴ 'Επιτροπὴ σὲ χθεσινὴ σύσκεψη, ὑπὸ τὴν προεδρία τοῦ κ. Καραμανλῆ, κατὰ τὴν ὁποία ἀσχολήθηκε μὲ ἐπίκαιρα θέματα

Ὁ "Αρειος Πάγος τὴν Κυριακὴ ἀνακήρυξε τοὺς συνδυασμοὺς ὅλων τῶν κομμάτων ποὺ εἶχαν δηλώσει συμμετοχὴ στὶς ἐκλογές —χωρὶς νὰ ἐξαιρέσει τὰ κόμματα ποὺ δὲν εἶχαν ὑποβάλει τὴ δήλωση τοῦ Ν.Δ. 59)74 (Ε.Κ.Κ.Ε., Λαϊκὴ Δημοκρατικὴ 'Ενότητα κ.λ.π.).

Ὁ "Αρειος Πάγος κήρυξε ἐαυτὸν ἀναρμόδιο νὰ ἐπιληφθεῖ τοῦ θέματος καὶ ἄφησε τὸ ἐνδεχόμενο ἐξετάσεώς του ἀπὸ τὸ 'Εκλογοδικεῖο, μετὰ τὶς ἐκλογές.

Ὑπενθυμίζεται ὅτι τὸ ἴδιο εἶχε γίνει καὶ στὶς προηγούμενες ἐκλογές. Τελικά, ὅμως, οὔτε τὸ 'Εκλογοδικεῖο ἀσχολήθηκε τότε μὲ τὸ θέμα δεδομένου ὅτι κανένα ἀπὸ τὰ κόμματα ποὺ δὲν εἶχαν ὑποβάλει τὴ δήλωση δὲν εἶχε κοινοβουλευτικὴ ἐκπροσώπηση.

'Αρμοδίως ἀνακοινώθηκε ἐξ ἄλλου, ὅτι τὸ σύνολο τῶν ὑποψηφίων βουλευτῶν, ποὺ ἀνακηρύχτηκαν ἀπὸ τὰ Πρωτοδικεῖα σ' ὅλη τὴ χώρα, ἀνέρχεται σὲ 2.149, οἱ ὁποῖοι θὰ διεκδικήσουν τὶς 300 ἕδρες τῆς Νέας Βουλῆς κατὰ τὶς ἐκλογὲς τῆς 20ῆς Νοεμβρίου.

Τὶς ὀκτὼ ἕδρες τοῦ νομοῦ 'Αχαΐας διεκδικοῦν 55 ὑποψήφιοι.

ΤΑ ΑΝΤΑΡΤΙΚΑ

Ὁ Εἰσαγγελεὺς τοῦ 'Αρείου Πάγου, ἐξέδωσε γνωμοδότηση, σχετικὰ μὲ τὴ μετάδοση ἀντάρτικων τραγουδιῶν, ὑποστηρίζει τὰ ἀκόλουθα:

Σύμφωνα μὲ τὴν ἔννοια τοῦ Α.Ν.942)46 ποὺ τιμωρεῖ μὲ φυλάκιση τὴν μετάδοση μὲ φυσικὴ φωνή, τηλεβόα ἢ ἄλλα μέσα, συνθημάτων, ἐντολῶν, ἀνακοινώσεων κλπ., ποὺ μπορεῖ νὰ δημιουργήσουν ἀνησυχία στοὺς πολίτες ἢ νὰ μειώσουν τὸ αἴσθημα τῆς ἀσφάλειάς τους, σὰν συνθήματα μποροῦν νὰ θεωρηθοῦν καὶ τραγούδια ποὺ στὸ παρελθὸν ταυτίστηκαν μὲ ὁρισμένη πολιτικὴ παράταξη, ἐφ' ὅσον χρησιμοποιήθηκαν γιὰ τὸν σκοπὸ αὐτό.

Κατὰ τὴ γνωμοδότηση τοῦ κ. Εἰσαγγελέως, αὐτὸ συνάγεται καὶ ἀπὸ τὸν σκοπὸ τοῦ Νόμου, —δηλαδὴ τὸν κατευνασμὸ τῶν πολιτικῶν παθῶν.

'Αν ὅμως —προσθέτει ἡ Εἰσαγγελικὴ γνωμοδότηση— ὁρισμένα τραγούδια προσέλαβαν τέτοιο χαρακτῆρα καὶ ἂν μὲ τὴν ἐκτέλεσή τους σὲ κέντρα διασκεδάσεως πληροῦνται οἱ προϋποθέσεις ἐφαρμογῆς τῆς παραπάνω ἀποφάσεως, αὐτὸ εἶναι ζήτημα ποὺ ἀνάγεται στὴν κρίση τοῦ δικαστηρίου, τὸ ὁποῖο θὰ ἐκτιμήση τὶς κατὰ περίπτωση περιστάσεις.

Ὅπως εἶναι γνωστὸ παρόμοια λύση ἔχει δώσει καὶ ἡ ὑπ' ἀριθ. 220)65 ἀπόφαση τοῦ 'Αρείου Πάγου.

Η ΠΕΡΙΟΔΕΙΑ ΤΟΥ κ. Γ. ΜΑΥΡΟΥ

ΑΘΗΝΑΙ. Ὁ ἀρχηγὸς τῆς ΕΔΗΚ, κ. Γ. Μαῦρος, συνεχίζοντας τὴν προεκλογική του ἐκστρατεία ἔφθασε χθὲς τὸ ἀπόγευμα στὶς 4.30 προερχόμενος ἀπὸ τὴν Θεσσαλονίκη, στὴν Βέροια ὅπου καὶ μίλησε.

'Αργότερα συνέχισε πρὸς Κοζάνη, ὅπου μίλησε στὶς 7 τὸ βράδυ σὲ συγκέντρωση ποὺ ἔγινε στὴν κεντρικὴ πλατεῖα τῆς πόλεως.

Μετὰ τὴν ὁμιλία του ὁ ἀρχηγὸς τῆς ΕΔΗΚ, μιλώντας στοὺς δημοσιογράφους δήλωσε τὰ ἑξῆς:

«Τὸ σκηνικὸ ἄλλαξε. Τὴν 21ην Νοεμβρίου δὲν θὰ ὑπάρχη στὴν ἐξουσία ἡ «Νέα Δημοκρατία». Θὰ ὑπάρχη ἡ Δημοκρατία»

'Αργὰ ὁ κ. Μαῦρος ἀνεχώρησε στὴν Θεσσαλονίκη, ἀπὸ ὅπου θὰ ἐπιστρέψη στὴν 'Αθήνα.

ΟΙ ΝΕΟΦΙΛΕΛΕΥΘΕΡΟΙ

'Από τὸ Κόμμα Νεοφιλελευθέρων ἀνεκοινώθη ὅτι ὁ πρόεδρος τοῦ Κόμματος κ. Κων. Μητσοτάκης, θὰ μιλήση σήμερα στὴν Ζάκυνθο, στὶς 7.30.

Τὴν Πέμπτη, ὁ κ. Μητσοτάκης θὰ μιλήση στὸν ἀθηναϊκὸ λαό, ἐνώπιον συγκεντρώσεως ποὺ θὰ γίνη στὶς 8 μ.μ. στὴν πλατεῖα Κάνιγγος.

'Εξ ἄλλου, τὸ κόμμα Νεοφιλελευθέρων σὲ ἀνακοίνωση τοῦ ὀργανωτικοῦ γραμματέως κ. Ν. Λιναρδάτου, ἔδωσε στὴ δημοσιότητα τὰ ποσὰ τὰ ὁποῖα ἐδαπανήθησαν ἐκ μέρους τοῦ κόμματος γιὰ τὰ ἔξοδα γραφείων, διαφημίσεων, καταχωρήσεων, ἐντύπων, κατασκευῶν, ἀφισοκολλήσεων καὶ διάφορες ἄλλες δαπάνες.

Στὴν ἀνακοίνωση προστίθεται ὅτι προβλέπεται ὅτι ὡς τὴν ἡμέρα τῶν ἐκλογῶν θὰ δαπανηθῆ ποσὸ 2.200.000 περίπου γιὰ καταχωρήσεις σὲ ἐφημερίδες καὶ περιοδικά. 'Επίσης ἀναφέρονται οἱ δαπάνες ἐκτυπώσεως ψηφοδελτίων ποὺ ἀνέρχονται σὲ 450.000 καὶ ἀπρόβλεπτα ἔξοδα δρχ. 500.000. Προστίθεται ὅτι τὸ κόμμα Νεοφιλελευθέρων εἶναι τὸ μόνο ποὺ δὲν ἔχει ἀνοίξει ἐκλογικὸ κέντρο καὶ ὅτι οἱ ὑποψήφιοι ἔχουν ἀναλάβει οἱ ἴδιοι τὶς δαπάνες τῆς περιοδείας των.

ΚΑΤΑΓΓΕΛΙΕΣ ΕΚΤΡΟΠΩΝ

'Από τὴν Νέα Δημοκρατία ἀνεκοινώθη ὅτι ὁ ὑπεύθυνος τοῦ ἐκλογικοῦ κέντρου Παλαιοῦ Φαλήρου τῆς «Νέας Δημοκρατίας» κατήγγειλε ὅτι ἔλαβε ἀρκετὰ τηλεφωνήματα ἀπὸ ἄγνωστο ὁ ὁποῖος ἀπειλεῖ ὅτι θὰ ἀνατινάξη τὰ γραφεῖα τοῦ Κέντρου: Προστίθεται ὅτι παρόμοια τηλεφωνήματα ἔχουν γίνει καὶ πρὸς ἄλλα μέλη τῶν γραφείων τοῦ ἰδίου Κέντρου.

'Από τὴν Συμμαχία, ἀνεκοινώθη, ὅτι στὸ χωριὸ 'Ορμυλία τῆς Χαλκιδικῆς οἱ ὑποψήφιοι τοῦ κόμματος κ.κ. Μ. Γέρος καὶ Α. 'Ακρίβόπουλος, ἐδέχθησαν ἐπίθεση ἀπὸ ἐξτρεμιστικὰ στοιχεῖα συνεπείᾳ τῆς ὁποίας ἐτραυματίσθη ὁ πρῶτος. Οἱ δύο ὑποψήφιοι βουλευταὶ διεμαρτυρήθησαν πρὸς τὸν Εἰσαγγελέα Πολυγύρου καὶ πρὸς τὸν Νομάρχη Χαλκιδικῆς.

Πυκνὲς καὶ ἐνθουσιώδεις συγκεντρώσεις τοῦ ΠΑΣΟΚ στὴ Δάφνη καὶ Κ. Κλειτορία

ΜΙΛΗΣΑΝ ΟΙ ΥΠΟΨΗΦΙΟΙ

'Η Νομαρχιακὴ 'Επιτροπὴ 'Αχαΐας τοῦ ΠΑΣΟΚ, ἐξέδωσε τὴν ἀκόλουθη ἀνακοίνωση:

«Σὲ πυκνὲς καὶ ἐνθουσιώδεις συγκεντρώσεις στὴ Δάφνη καὶ Κάτω Κλειτορία μίλησαν τὴν Κυριακὴ οἱ ὑποψήφιοι βουλευτὲς τοῦ ΠΑΣΟΚ, Νῖκος Βγενόπουλος, Μᾶνος Δελούκας, 'Αντρέας Κανελλόπουλος, Μένιος Κουτσόγιωργας, Τάκης Κατσικόπουλος καὶ Κώστας Κουμανιώτης. 'Ανέλυσαν τὸ κυβερνητικὸ πρόγραμμα τοῦ ΠΑΣΟΚ σὲ ὅλο του τὸ ἐθνικοκοινωνικὸ καὶ ἀγροτικὸ φάσμα.

'Η ἐνεργητικὴ καὶ ζωηρὴ συμμετοχὴ τοῦ ἀκροατηρίου στὶς πιὸ πάνω μεγάλες συγκεντρώσεις δείχνουν πὼς ἀκόμα καὶ στὴ παραδοσιακὰ συντηρητικὴ ὀρεινὴ 'Αχαΐα συνειδητοποιεῖται ἡ οἰκονομικὴ καὶ πολιτικὴ της καθυστέρηση καὶ τὸ μήνυμά της στὶς 20 τοῦ Νοέμβρη θὰ εἶναι:

ΝΑΙ στὴν ΑΛΛΑΓΗ
ΟΧΙ στὴ ΣΥΝΤΗΡΗΣΗ καὶ ΥΠΟΤΕΛΕΙΑ

ΚΩΣΤΗΣ ΣΤΕΦΑΝΟΠΟΥΛΟΣ

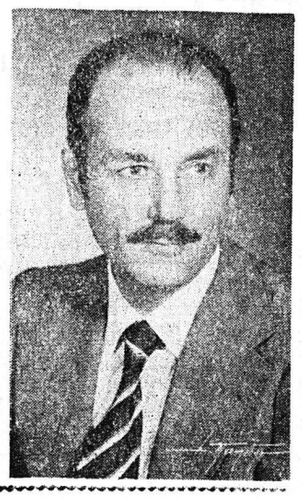

'Απέδωσε τὰ μέγιστα ὡς ὑπουργὸς Ἐσωτερικῶν.

Προσφέρει τὰ ὑπέρτατα ὡς ὑπεύθυνος τῆς Κοινωνικῆς Προνοίας.

Δημιουργικὴ ἡ θετική του παρουσία σ' ὅλες τὶς ἐκφάνσεις τῆς δημοσίας ζωῆς.

'Αποφεύγει τὶς τυμπανοκρουσίες, ἀποστρέφεται τὴν δημαγωγία.

Συνεισφέρει στὸν ἀγρότη— στὸν ἐργάτη.

Προστατεύει τὸν βιοπαλαιστή.

Στὰ ἐπιτεύγματά του ἡ ἀποτελεσματικὴ μεταρρύθμισις καὶ ἡ εὔρυθμος λειτουργία — μετὰ τὴν ἐπταετία — τῆς δημοσίας διοικήσεως.

Πόνημα καὶ μόχθος του τὸ καταρτισθὲν—γιὰ πρώτη φορὰ — Πρόγραμμα 'Υγείας τῆς χώρας.

ΝΙΚΟΛΑΟΣ ΒΑΣ. ΣΑΓΙΑΣ

ΔΙΚΗΓΟΡΟΣ

'Υποψήφιος εἰς τὸν συνδυασμὸν ΝΟΜΟΥ ΑΧΑΪΑΣ τῆς ΕΘΝΙΚΗΣ ΠΑΡΑΤΑΞΕΩΣ, υἱὸς τοῦ ἀειμνήστου Βασιλείου Σαγιᾶ, διατελέσαντος, κατ' ἐπανάληψιν, βουλευτοῦ τοῦ Νομοῦ 'Αχαΐας, ὑπουργοῦ εἰς τὰς Κυβερνήσεις τοῦ Λαϊκοῦ Κόμματος, στενοῦ συνεργάτου τοῦ Παναγῆ Τσαλδάρη καὶ ἀνεψιοῦ τοῦ Δημητρίου Γούναρη. (Γραφεῖον Κανακάρη 178 2ος ὄροφος) ΤΗΛ. 275-945

Συγκέντρωση ΣΥΜΜΑΧΙΑΣ στὴν Πάτρα τὶς 14 Νοεμβρίου

'Εντείνεται ἡ κινητοποίηση τοῦ ἐκλογικοῦ μηχανισμοῦ τῆς Συμμαχίας γιὰ τὴν ἐπιτυχῆ προετοιμασία τῆς μεγάλης συγκέντρωσης στὴ πλατεῖα Γεωργίου τὴ προσεχῆ Δευτέρα 14 Νοεμβρίου.

Ἤδη τὰ στελέχη καὶ μέλη τῆς Συμμαχίας ἄρχισαν τὴν προπαγάνδιση τῆς ἐκδήλωσης.

Ὁ λαὸς τῆς 'Αχαΐας καλεῖται μὲ τὴν ἀγωνιστικὴ παρουσία του στὴ συγκέντρωση νὰ διατρανώση τὴ πίστη του στὴν ἑνωτικὴ πολιτικὴ τῆς Συμμαχίας.

Θὰ μιλήσουν τὰ ἡγετικὰ στελέχη 'Ηλιόπουλος Στ. (ΕΔΑ), Λεωνίδας Κύρκος (ΚΚΕ ἐσ.), Γ. Α. Μαγκάκης (Σοσιαλιστικὴ Πρωτοβουλία), Πέτρος Εὐθυμίου (Σοσιαλιστικὴ Πορεία) καὶ Ν. Ψαρουδάκης (Χριστιανικὴ Δημοκρατία).

Γίνεται ἀπογραφὴ ζημιῶν στὸν Πειραιᾶ

Διεπιστώθη ὅτι ἐπλημμύρισαν 700 σπίτια καὶ 630 καταστήματα

28 Ο ΑΡΙΘΜΟΣ ΤΩΝ ΝΕΚΡΩΝ

ΑΘΗΝΑΙ, (ΑΠΕ). Ἄρχισε χθὲς ἀπὸ τὰ συνεργεῖα τῶν ἁρμοδίων ὑπηρεσιῶν ἡ