ΔΙΕΥΘΥΝΤΗΣ
ΧΡΙΣΤΟΣ ΡΙΖΟΠΟΥΛΟΣ

ΓΡΑΦΕΙΑ — ΤΥΠΟΓΡΑΦΕΙΑ
ΑΝΔΡ. ΜΙΧΑΛΑΚΟΠΟΥΛΟΥ 61α
ΤΗΛΕΦΩΝΑ
ΔΙΕΥΘΥΝΣΙΣ 273—202
ΣΥΝΤΑΞΙΣ 276—563
ΔΙΑΧΕΙΡΙΣΙΣ 277—852

Η ΗΜΕΡΑ

ΚΑΘΗΜΕΡΙΝΗ ΠΡΩΙΝΗ — ΤΩΝ ΠΑΤΡΩΝ — ΑΝΕΞΑΡΤΗΤΟΣ ΕΦΗΜΕΡΙΣ

ΕΤΟΣ 33ον—ΑΡ. 10.071
ΚΥΡΙΑΚΗ
13
ΝΟΕΜΒΡΙΟΥ
1977
Τιμή φύλλου δραχμὲς 7

ΠΡΟΓΡΑΜΜΑ Ε.ΔΗ.Κ.

γιὰ τὶς 100 πρῶτες ἡμέρες τῆς κυβερνήσεως

Μείωσις τελῶν τῶν ὀργανισμῶν κοινῆς ὠφελείας. Διπλασιασμὸς τῶν ἀφορολογήτων ὁρίων εἰσοδήματος. Ἀπαλλαγὴ ἀπὸ τὸν φόρο ἰδιοκατοικήσεως. Αὔξησις ὅλων τῶν συντάξεων. Γενικὰ μέτρα ὑπὲρ Ἀγροτῶν

ΓΙΑ ΜΙΑ ΕΛΛΑΔΑ ΔΗΜΙΟΥΡΓΙΚΗ ΚΑΙ ΕΥΗΜΕΡΟΥΣΑ

ΑΘΗΝΑΙ. (ΑΠΕ). Ἡ ΕΔΗΚ ἔδωσε στὴν δημοσιότητα τὸ «Πρόγραμμα τῶν 100 ἡμερῶν» γιὰ τὴν ἄμεση ἀντιμετώπιση τῆς οἰκονομικῆς κρίσεως καὶ τοῦ πληθωρισμοῦ».

Στὸ κείμενο προτάσσεται εἰσαγωγή, στὴν ὁποία ἀναφέρεται, ὅτι στὴν ἔκθεση περιλαμβάνονται τὰ συγκεκριμένα μέτρα ποὺ μιὰ κυβέρνηση τῆς ΕΔΗΚ, θὰ πάρει ἄμεσα γιὰ νὰ ἀντιμετώπισθῆ ἡ σημερινὴ οἰκονομικὴ κρίσις καὶ ὁ πληθωρισμὸς στὴν χώρα.

Τὰ μέτρα αὐτά— προστίθεται— ἀποδεικνύουν τὴν ἑτοιμότητα τῆς ΕΔΗΚ νὰ ἀναλάβει ἀμέσως καὶ ἀποτελεσματικὰ τὴν ἄσκηση τῆς κυβερνητικῆς ἐξουσίας γιὰ τὴν προώθηση τῶν λαϊκῶν συμφερόντων καὶ τῆς προόδου τῆς χώρας μέσα στὸ συντομώτερο χρονικὸ διάστημα.

Τὰ μέτρα αὐτὰ εἶναι ὡς πρὸς τὴν συγκράτηση καὶ τὴν σταθερότητα τῶν τιμῶν τὰ ἑξῆς:

Μείωσις τῶν τελῶν Ὀργανισμῶν κοινῆς ὠφελείας στὴν ἔκταση ποὺ ἐπιτρέπεται ἀπὸ τὸ περιθώριο κέρδους τους.

Κατάργησις τῶν μονοπωλιακῶν καὶ ἄλλων παρεμβάσεων στὴν ἀγορὰ μὲ ταὐτόχρονο περιορισμὸ τῶν ὑπερκερδῶν. Ἐξασφάλιση ἐλεύθερου ἀνταγωνισμοῦ καὶ ἀφθονίας προσφορᾶς σὲ βασικὰ εἴδη πρώτης ἀνάγκης τῶν ἐργαζομένων. Λήψη δραστικῶν μέτρων γιὰ τὴν ἀντιμετώπιση ἀνωμαλιῶν στὴν ἀγορά.

Ἀλλαγὴ τοῦ συστήματος κοστολογήσεως τοῦ ὑπουργείου Ἐμπορίου μὲ στόχο τὴν ἀπάλειψη τῶν δαπανῶν ἐκείνων ποὺ ἐπιβαρύνουν τὴ τιμή, ἀλλὰ δὲν συντελοῦν ἄμεσα στὴν παραγωγή.

Ἔναρξις αὐστηροῦ δειγματοληπτικοῦ ἐλέγχου ὑπερτιμολογήσεων εἰσαγομένων προϊόντων.

Ἄμεσος ἀναθεώρησις τοῦ νόμου περὶ μονοπωλίων γιὰ τὴ διασφάλιση τῆς ἑλληνικότητας τῆς παραγωγῆς.

Συλλογικὴ διαπραγμάτευσις ἀγορᾶς πρώτων ὑλῶν ἀπὸ τὸ ἐξωτερικό, γιὰ τὴ μείωση τοῦ εἰσαγομένου πληθωρισμοῦ. Ἡ μείωσις αὐτὴ ἀποτελεῖ βασικὸ στοιχεῖο μιᾶς ἀποτελεσματικῆς πολιτικῆς στὸν τομέα τῆς κατὰ πολεμήσεως τοῦ στασιμοπληθωρισμοῦ.

Γιὰ τὴν νομισματικὴ πολιτικὴ τὰ μέτρα εἶναι:

Ἀναπτυξιακὸς προσανατολισμὸς καὶ ἄμεση διαφοροποίηση τῆς πιστωτικῆς πολιτικῆς κατὰ διαμερίσματα τῆς χώρας γιὰτὴν ἀντιμετώπιση τῶν ἰδιαιτέρων ἀναγκῶν των καὶ τὴν περιφερειακὴ ἀνάπτυξη.

Περιορισμὸς τῆς συναλλαγματικῆς δαπάνης γιὰ τὴν ἐνέργεια καὶ τὴν εἰσαγωγὴ ἀγροτικῶν προϊόντων, γιὰ τὴν μείωση τοῦ ἐλλείμματος τοῦ ἰσοζυγίου πληρωμῶν καὶ τὴν κατάλληλη ἐπέκτση τῆς ἐγχωρίας παραγωγῆς

Ἄμεσος καταπολέμησις τῶν συναλλαγματικῶν διαρροῶν ποὺ προέρχονται ἀπὸ τὴν ὑπερτιμολόγηση τῶν εἰσαγωγῶν καὶ τὴν ὑποτιμολόγηση τῶν ἐξαγωγῶν.

Ἐφαρμογὴ φορολογικῆς μεταρρυθμίσεως μὲ τὰ ἑξῆς μέτρα:

Α) Διπλασιασμὸς τῶν ἐκπτώσεων γιὰ τὰ οἰκογενειακὰ βάρη καὶ καθιέρωση τῆς ἐτησίας τιμαριθμικῆς ἀναπροσαρμογῆς.

Β) Μετατροπὴ τοῦ συστήματος στὶς ἐκπτώσεις τοῦ ἀφορολογήτου, ὥστε νὰ ὑπάρξει στοιχειώδης φορολογικὴ δικαιοσύνη. Μὲ τὸ σημερινὸ σύστημα ἐκπτώσεων ὁ μεγάλας εἰσοδηματίας ἀπαλλάσσεται ἀπὸ 50—75% καὶ ὁ μικρὸς ἀπὸ φόρο μόνο5—10%

Γ) Πλήρης ἀπαλλαγὴ τοῦ «ἐξ ἰδιοκατοικήσεως» τεκμαρτοῦ εἰσοδήματος μὲ ἐξαίρεση τὰ μισώματα κατοικιῶν ὑψηλῆς μισθωτικῆς ἀξίας.

Δ) Ἄμεσος σύστασις εἰδικῆς ὁμάδας ἐργασίας γιὰ τὴν θέσπιση παγίου φορολογικοῦ συστήματος τὸ ὁποῖο θὰ βοηθήσει τὶς ἐπενδύσεις καὶ τὴν ἀνάπτυξη τῆς οἰκονομίας τῆς χώρας καὶ συγχρόνως θὰ ἀποτελέσει τὸν ἀποφασιστικὸ παράγοντα γιὰ τὴν περιστολὴ τῆς φοροδιαφυγῆς.

Γιὰ τὴν κοινωνικὴ πολιτικὴ τὰ μέτρα εἶναι:

Ἐφαρμογὴ ἑνιαίου μισθολογίου σὲ συνεννόηση μὲ τὶς ὀργανώσεις τῶν δημοσίων ὑπαλλήλων ἀπὸ 1—1—1978.

Αὔξησις συντάξεων ΟΓΑ ἀπὸ 1—1—1978 κατὰ 500 δραχμές.

Βαθμιαία σταδιακὴ αὔξηση συντάξεων ΙΚΑ, ΤΕΒΕ, ΤΣΑ, ΤΑΕ, γιὰ νὰ ἐξασφαλισθῆ καλύτερο ἐπίπεδο ζωῆς σὲ ὅλους τοὺς συνταξιοῦχους.

Ἄμεσος ἀπόδοσις τοῦ 50% τῶν ἐσόδων ἀπὸ τὴν αὔξηση τῶν τελῶν χαρτοσήμου ΟΓΑ καὶ μεθόδευσις ἀποδόσεως τοῦ ὑπολοίπου 50% τό συντομώτερον δυνατόν.

Ἡ κυβέρνησις τῆς ΕΔΗΚ θὰ προχωρήσει σταδιακὰ στὴν ἀναδιοργάνωση τῶν ἀσφαλιστικῶν ταμείων μὲ τὴν συμμετοχὴ τῶν ἀσφαλισμένων στὴν διοίκηση καὶ θωρακίσει τὴν ἄρση ἀδικιῶν καὶ ἀνωμαλιῶν ποὺ πλήττουν κατηγορίες συνταξιούχων.

Γιὰ τὴν αὔξηση τῶν ἐπενδύσεων τὰ μέτρα εἶναι:

Ἄμεσος ἀναθεώρησις τοῦ προγράμματος τῶν δημοσίων ἐπενδύσεων μὲ στόχο τὴν προαγωγὴ καὶ ἀξιοποίηση ἔργων ἄμεσης ἀποδόσεως.

Δημιουργία μονίμου θεσμικοῦ φορέως γιὰ τὸν συντονισμὸ καὶ τὴν προώθηση τῶν ἐπενδυτικῶν προγραμμάτων τῶν δημοσίων ἐπιχειρήσεων καὶ τῶν οἰκονομικῶν μονάδων ποὺ ἐξαρτῶνται ἄμεσα ἢ ἔμμεσα ἀπὸ τὸ κράτος.

Ἐνίσχυσις καὶ ἐπέκτασις τῶν ἐγγυήσεων τοῦ δημοσίου γιὰ δάνεια σὲ βιοτεχνικὲς καὶ ἄλλες μικρομεσαῖες ἐπιχειρήσεις, καθὼς καὶ γιὰ τὴν ἐφαρμογὴ ἐπενδυτικῶν προγραμμάτων στὶς παραμεθόριες περιοχές.

Ἄμεσος διακήρυξις νέας πολιτικῆς τῶν ὑπὸ κρατικὸ ἔλεγχο τραπεζικῶν ἐπενδύσεων γιὰ τὴ συμμετοχή τους στὴν ἀνάπτυξη ἐπενδυτικῶν δραστηριοτήτων σὲ συνδυασμὸ μὲ τὴ δημιουργία καὶ δραστηριοποίηση εἰδικευμένων Τραπεζικῶν ὑπηρεσιῶν γιὰ τὴ διοχέτευση μεγαλύτερου μέρους τῶν διαθεσίμων πιστωτικῶν μέσων στὴν βιοτεχνία καὶ στὶς μικρομεσαῖες ἐπιχειρήσεις.

Ἄμεσος ἔναρξις διαπραγματεύσεων μὲ τὶς παραγωγικὲς τάξεις γιὰ τὴν σταθεροποίηση ἑνὸς συγχρόνου καθεστῶτος ἐπενδυτικῶν καὶ ἐξαγωγικῶν κινήτων γιὰ τὴν ταχύρρυθμη αὔξηση τῆς παραγωγῆς μὲ τὴν προϋπόθεση διασφαλίσεως τῆς σταθερότητος τῶν τιμῶν, τῆς προστασίας τοῦ περι-

● ΣΥΝΕΧΕΙΑ ΕΙΣ ΤΗΝ 7ην ΣΕΛΙΔΑ

"Τὰ κόμματα τῆς ἀντιπολιτεύσεως -εἶπε χθὲς ὁ κ. Κων. Καραμανλῆς- δὲν μποροῦν νὰ δώσουν κυβέρνησιν"

Μισοῦνται μεταξύ τους περισσότερο ἀπὸ ὅσο μισοῦν ἐμένα

ΚΑΙ ΔΙΝΟΥΝ ΥΠΟΣΧΕΣΕΙΣ ΔΗΜΑΓΩΓΙΚΕΣ

ΑΘΗΝΑΙ, (Α.Π.Ε.). Ὁ ἀρχηγὸς τῆς Νέας Δημοκρατίας καὶ Πρωθυπουργὸς κ. Κων. Καραμανλῆς, μίλησε χθὲς στὶς 9 τὸ βράδυ ἀπὸ τὴν τηλεόραση, τῆς ΕΡΤ, στὰ πλαίσια τῶν 12λέπτων ὁμιλιῶν τῶν πολιτικῶν ἀρχηγῶν.

Ὁ κ. Κων. Καραμανλῆς, στὴν ὁμιλία του ἐτόνισε ὅτι προοπτικὴ τῆς Νέας Δημοκρατίας εἶναι «Μία Ἑλλάδα ποὺ θὰ εὐημερῆ στὸ ἐσωτερικὸ καὶ θὰ ἀκτινοβολῆ πολιτιστικὰ στὸ ἐξωτερικὸ» καὶ ἀναφέρθηκε στὶς ἐπικρίσεις καὶ τὶς ἐξαγγελίες τῶν ἄλλων κομμάτων.

Γιὰ τὴν πολιτικὴ τῆς Ε.ΔΗ.Κ. ὁ ἀρχηγὸς τῆς Ν.Δ. εἶπε ὅτι «ἐνθυμίζει μὲ τὶς ἀντιφάσεις της διχασμένη προσωπικότητα».

Γιὰ τὸ ΠΑ.ΣΟ.Κ., εἶπε ὅτι «ἡ πολιτικὴ τοῦ ΠΑ.ΣΟ.Κ., ἐνθυμίζει τὸν Κολόμβο ποὺ —ὅπως ἔλεγε ὁ Τσῶρτσιλ— ὅταν ἔφυγε δὲν ἤξερε ποῦ ἐπήγαινε καὶ ὅταν ἔφθασε δὲν ἤξερε ποῦ βρισκόταν».

Γιὰ τὸ Κ.Κ.Ε. εἶπε: «Εἶναι σὲ ὅλους γνωστὸ ὅτι τὸ Κ.Κ.Ε., θέλει νὰ καταστήσῃ τὴν Ἑλλάδα ὑποτελῆ τῆς Μόσχας».

Τέλος, γιὰ τὴν Ἐθνικὴ Παράταξη εἶπε: «Δὲν νομίζω ὅτι ἔχω ἀνάγκη νὰ ἀσχοληθῶ μὲ τοὺς Νεοχουντικούς, μὲ κάτι ποὺ ἀντιπροσωπεύει τὸ τίποτα».

Τὸ πλῆρες κείμενο τῆς ὁμιλίας τοῦ κ. Καραμανλῆ, εἶναι τὸ ἀκόλουθο:

«Ἑλληνίδες, Ἕλληνες:

Ἀπόψε μὲ φέρνει καὶ πάλι κοντά σας ἡ συναίσθηση τῆς εὐθύνης. Ἐλπίζω, ὅτι καὶ σεῖς μὲ τὸ ἴδιο αἴσθημα εὐθύνης θὰ μὲ ἀκούσετε. Γιατὶ θὰ σᾶς μιλήσω, ὅσο μπορῶ πιὸ ἁπλᾶ καὶ καθαρά, γιὰ θέματα κρίσιμα καὶ μεγάλα.

Ἀπευθύνομαι πρὸς ὅλους σας σὰν ἄνθρωπος ποὺ δὲν ἔχει προσωπικὲς φιλοδοξίες, ἀλλὰ εὑρίσκεται στὴν πολιτικὴ ἀπὸ ἐθνικὸ χρέος. Ἂν εἶχα φιλοδοξίες, εἶχα πιὸ ἄνετους καὶ πιὸ ἀκίνδυνους τρόπους νὰ τὶς ἱκανοποιήσω. Μολονότι ὅμως δὲν ἔχω προσωπικὲς φιλοδοξίες, ἔχω καθήκοντα, ποὺ μοῦ ἀνέθεσε ὁ Ἑλληνικὸς Λαὸς καὶ ἡ ἱστορικὴ συγκυρία. Καὶ θέλω νὰ πιστεύσετε, πὼς ὅ,τι ἔκανα καὶ ὅ,τι κάνω, τὸ κάνω γιὰ νὰ ἀνταποκριθῶ σέ αὐτὸ τὸ χρέος.

Ὅπως θὰ παρετηρήσατε, ἀπέφυγα μέχρι σήμερα νὰ ἀσχοληθῶ μὲ τοὺς ἀντιπάλους μου. Καὶ γιατὶ εἶχα ἔναντι τῶν δικῶν τους ὑποσχέσεων νὰ παρουσιάσω ἔργο θετικό, ἀλλὰ καὶ γιατὶ δὲν ἤθελα νὰ ἐμπλακῶ σὲ ἀντεγκλήσεις, ποὺ θὰ προκαλοῦσαν σύγχυση στὴν κρίση τῶν πολιτῶν. Θὰ τὸ πράξω ὅμως σή μερα ἀπὸ καθήκον γιατὶ ὀφείλω νὰ προστατεύσω τὸν λαὸ ἀπὸ τὴν παραπλάνηση καὶ μάλιστα σὲ μιὰ ἐποχή, ποὺ ἡ χώρα μας ἀντιμετωπίζει κρίσιμα προβλήματα.

Γιὰ τὰ προβλήματα αὐτὰ ἀκούσατε ἤδη πολλὰ καὶ διάφορα, μερικὰ σοβαρὰ καὶ ὑπεύθυνα καὶ πολλὰ δημαγωγικὰ καὶ ἀνεύθυνα. Καὶ θὰ διαπιστώσατε ἀσφαλῶς τὴν σύγχυση ποὺ ἐπικρατεῖ στὶς τάξεις τῶν ἀντιπάλων μας. Ὅπως θὰ διαπιστώσατε καὶ τὶς ἔντονες πολιτικὲς καὶ προσωπικὲς ἀντιθέσεις ποὺ ὑπάρχουν μεταξύ τους. Θὰ μποροῦσα νὰ σᾶς πῶ, ὅτι μεταξύ τους μισοῦνται περισσότερο ἀπὸ ὅτι, μισοῦν ἐμένα.

Παρὰ ταῦτα, καὶ ἐνῶ τὰ πάντα τοὺς χωρίζουν, τοὺς ἑνώνει ἕνας κοινὸς ἀρνητικὸς σκοπός. Νὰ ἀνατρέψουν τὴν Νέα Δημοκρατία, μολονότι γνωρίζουν, ὅτι καὶ ἂν διέθεταν τοὺς ἀπαραίτητους ἀριθμοὺς δὲν θὰ μποροῦσαν νὰ δώσουν κυβέρνηση στὴ χώρα.

Καὶ συναγωνίζονται σὲ δημαγωγικὲς —καὶ πολλὲς φορὲς ὑβριστικὲς —ἐπιθέσεις ἐναντίον τῆς Νέας Δημοκρατίας, ποὺ τὴν κατηγοροῦν γιὰ τὰ πιὸ ἀπίθανα πράγματα. Καὶ τὸ κάνουν κατὰ τρόπο τόσον ἀπερίσκεπτο, ὥστε νὰ χάνουν ἐντελῶς τὴν ἀξιοπιστία τους. Γιατί, ὅπως καταλαβαίνετε, ἂν εἶχαν γίνει ὅλα αὐτὰ ποὺ καταμαρτυροῦν στὴ Νέα Δημοκρατία, ἡ Ἑλλὰς θὰ εἶχε ἤδη καταστραφῆ.

Ἑλληνίδες, Ἕλληνες,

Οἱ ἐπικρίσεις τῶν ἀντιπάλων μας ποὺ μὲ τὶς ἀντιφάσεις τους ἀναιροῦν ἀλλήλας, ἀφοροῦν στὴν οἰκονομική, τὴν ἐσωτερικὴ καὶ τὴν ἐξωτερικὴ πολιτικὴ τῆς κυβερνήσεώς μου.

Στοὺς τομεῖς αὐτοὺς ἡ Νέα Δημοκρατία ἔχει σαφῶς καθορισμένη τὴν πολιτική της. Εἶναι αὐτὴ ποὺ ἐφήρμοσε κατὰ τὴν τελευταία 3ετία καὶ ἀπέδωσε τὸ τεράστιο ἔργο ποὺ γνωρίζετε. Καὶ τὴν πολιτικὴ αὐτή, θὰ τὴν συνεχίσω βελτιωμένη καὶ προσαρμοσμένη στὶς συνθῆκες καὶ τὶς δυνατότητες τῆς προσεχοῦς 4ετίας.

Καὶ ὅσον ἀφορᾶ μὲν τὴν οἰκονομικὴ πολιτική, εἶχα τὴν εὐκαιρία στὴν Πάτρα, ὄχι μόνον νὰ ἀποδείξω τὸ ἀβάσιμο τῶν ἐπικρίσεων τῶν ἀντιπάλων μας, ἀλλὰ καὶ νὰ ἀποκαλύψω συγχρόνως τὶς δημαγωγικές τους ὑποσχέσεις.

Καὶ στὸ σημεῖο αὐτὸ εἶμαι ὑποχρεωμένος νὰ παρατηρήσω, ὅτι ὁ πρόεδρος τοῦ ΠΑΣΟΚ, εὑρεθεὶς σὲ ἀδιέξοδο, μετὰ τὶς ἀποκαλύψεις μου, ἀνεζήτησε διέξοδο στὴ φοροδιαφυγή. Ἰσχυρίσθηκε, δηλαδή, ὅτι οἱ πόροι ποὺ χρειάζονται γιὰ νὰ ἱκανοποιήσῃ τὶς ἀνεδαφικὲς ὑποσχέσεις του, θὰ καλυφθοῦν ὁπὸ τὰ 100 δισεκατομμύρια, ποὺ θὰ ἐξοικονομήσῃ ἀπὸ τὴν περιστολὴ τῆς φοροδιαφυγῆς. Δὲν χρειάζεται ὅμως νὰ εἶναι κανεὶς οἰκονομολόγος γιὰ νὰ καταλάβῃ ὅτι εἶναι λογικῶς ἀδύνατο σ' ἕνα προϋπολογισμὸ ἀπὸ 200 δισεκατομμύρια δραχμές, νὰ ὑπάρξῃ φοροδιαφυγὴ 100 δισεκατομμυρίων. Ὅπως βλέπετε, ἀτύχησε καὶ σ' αὐτὸ ὁ κ. Παπανδρέου, γιατὶ δὲν μπορεῖ νὰ ἀποφύγῃ τὸν πειρασμὸ τῶν ὑπερβολῶν.

Θὰ ἐξετάσω τώρα τὶς ἐπικρίσεις ποὺ διατυπώνονται γιὰ τὴν ἐσωτερική μας πολιτική. Καὶ κυρίως τὰ ὑποκοριστικὰ παράπονα τῶν ἀντιπάλων μας, γιὰ ἔλλειψη Δημοκρατίας.

Καὶ ὁ τελευταῖος, ὅμως, πολίτης γνωρίζει, ὅτι οὐδέποτε ἡ χώρα μας κυβερνήθηκε τόσο δημοκρατικά, ὅσο κατὰ τὴν τελευταία 3ετία. Καὶ νομίζω, ὅτι οἱ ἀντίπαλοί μας προσβάλλουν τὴ νοημοσύνη τῶν ὀπαδῶν τους, ὅταν προσπαθοῦν νὰ τοὺς πείσουν περὶ τοῦ ἀντιθέτου.

Ἀλλὰ εἶναι γνωστό, ὅτι τὸ μεγαλύτερο θῦμα τῆς δημαγωγίας στὸν τόπο μας εἶναι ἡ Δημοκρατία. Ὅλοι μιλοῦν περὶ Δημοκρατίας καὶ ὁμιλοῦν γι' αὐτὴν περισσότερον ἐκεῖνοι, οἱ ὁποῖοι ὀλιγώτερο τὴν πιστεύουν.

Γιὰ νὰ ἐκτιμήσῃ κανεὶς τὴν ἀλήθεια αὐτή, θὰ πρέπει νὰ ἀνατρέξῃ στὴν 'Ιστορία τοῦ τόπου μας, παλιὰ καὶ πρόσφατη. Θὰ διαπιστώσῃ τότε, ὅτι οἱ περίοδοι δημοκρατικῆς ὁμαλότητος στὸν τόπο μας ὑπῆρξαν ἐλάχιστες καὶ βραχύβιες. Θὰ ἠμποροῦσε νὰ λεχθῆ, ὅτι ὑπῆρξαν φωτεινὰ διαλείμματα μέσα σὲ μιὰ σκοτεινὴ ἀλληλουχία ἀπὸ πραξικοπήματα, ἐπαναστάσεις, δικτατορίες, ἐμφύλιους σπαραγμοὺς καὶ ἀναρίθμητες πολιτικὲς καὶ συνταγματικὲς κρίσεις.

Καὶ θὰ μποροῦσε νὰ ὑπενθυμίσῃ κανεὶς στοὺς ἐπικρίτες τῆς σημερινῆς Δημοκρατίας, τὸ κατάντημα τῆς δικῆς τους Δημοκρατίας, ὅταν τὸ 1964 μὲ 67 τὴν ἐξευτέλιζαν καὶ τελικὰ τὴν ὁποσυνέθεσαν μὲ τοὺς ὁλληλοσπαραγμούς τους.

Ὅπως θὰ μποροῦσε νὰ τοὺς ὑπενθυμίσῃ τὴν 'Αργεντινὴ καὶ τὴν Ταϋλάνδη, ὅπου 2 χρόνια μετὰ τὴν ἀποκατάστασή της ξανάπεσε ἡ Δημοκρατία. Ἢ τέλος, τὴν 'Ισπανία καὶ τὴν Πορτογαλία, ποὺ ἀκόμη ἀγωνίζονται νὰ θεμελιώσουν τὴ Δημοκρατία ἐν μέσῳ μυρίων δυσχερειῶν.

"Αν κάνῃ κανεὶς τὶς συγκρίσεις αὐτές, θὰ κατανόήσῃ γιατὶ οἱ ἔξυπνοι χασκατηρίζουν θαῦμα αὐτὸ ποὺ ἐπραγματοποιήσαμε ἐμεῖς στὴν Ἑλλάδα.

Ἡ Δημοκρατία στὸν τόπο μας, ποὺ συνδυάζει τὴν ἐλευθερία μὲ τὴν τάξη καὶ τὴ σταθερότητα μὲ τὴν πρόοδο, προβάλλεται σήμερα σὰν παράδειγμα στὴν Εὐρώπη, τῆς ὁποίας οἱ δημοκρατικοὶ θεσμοὶ ἀλλοῦ ὀλιγώτερο καὶ ἀλλοῦ περισσότερο περνοῦν ἀπὸ δοκιμασίες. Θὰ πρέπει ἐπιπλέον, νὰ ὑπερηφανευόμεθα γιὰ τὴ Δημοκρατία μας, ἀντὶ νὰ τὴ λοιδωροῦμε καὶ νὰ τὴ διασύρουμε διεθνῶς.

Καὶ θὰ γίνῃ, ἀσφαλῶς, καλύτερη ἡ Δημοκρατία μας, ἂν ἡ συμπεριφορὰ τῶν ἀντιπάλων μας γίνῃ δημοκρατικώτερη. Ἂν παύσουν, δηλαδή, νὰ δημαγωγοῦν καὶ νὰ ὑποστηρίζουν ὡς στηρίγματα τῆς Δημοκρατίας ἐνέργειες ἀκριβῶς ποὺ τὴν κλονίζουν, ὅπως ἡ κατάχρηση τῆς ἐλευθερίας καὶ ἡ ἀνυποταξία στοὺς νόμους.

Ἑλληνίδες, Ἕλληνες,

Ἡ ἐξωτερική μας πολιτική ἐξ ἄλλου ὑπῆρξε σαφὴς καὶ συνεπής. Εἶναι ἐκείνη, τὴν ὁποία ἐνέκρινε ὁ Ἑλληνικὸς Λαὸς καὶ τὴν ὁποία κατ' ἐπανάληψη ἐξέθεσα στὴν Βουλή. Καὶ εἶναι ἐκείνη, ποὺ ἀνταποκρίνεται στὰ πάγια συμφέροντα τοῦ Ἔθνους.

● ΣΥΝΕΧΕΙΑ ΕΙΣ ΤΗΝ 7ην ΣΕΛΙΔΑ

Ο κ. Α. Κανελλόπουλος θὰ προκαλέση ἀπόψε τὸν κ. Α. Παπανδρέου γιὰ τὸ θέμα τῆς ΕΟΚ

ΠΛΑΤΕΙΑ ΓΕΩΡΓΙΟΥ - ΩΡΑ 7 Μ.Μ.

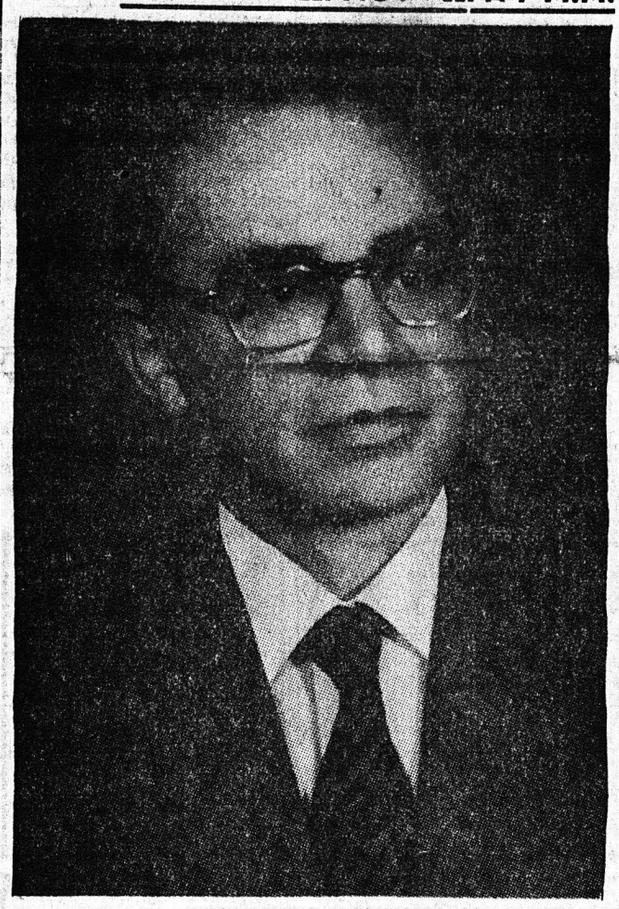

Στὶς 7 τὸ βράδυ σήμερα θὰ ἀφιχθῆ στὴν πόλη μας καὶ θὰ μιλήση στὸν Πατραϊκὸ Λαό, ἀπὸ τὸν ἐξώστη τοῦ Δημοτικοῦ Θεάτρου ὁ Οἰκονομολόγος Καθηγητὴς καὶ τέως Ὑπουργὸς κ. Ἀθανάσιος Κανελλόπουλος, ὡς ἐκπρόσωπος τοῦ ἀρχηγοῦ τῆς ΕΔΗΚ, κ. Γεωργίου Μαύρου.

Ὁ κ. Μαῦρος ἔκρινε ὅτι τὸ θέμα τῆς ἐντάξεως τῆς Ἑλλάδος στὴν Εὐρωπαϊκὴ Οἰκονομικὴ Κοινότητα (Ε.Ο.Κ.), τὸ ὁποῖον ἀπέβη ἕνα ἀπὸ τὰ κύρια ἀντιλεγόμενα σημεῖα τοῦ προεκλογικοῦ ἀγῶνος, εἶναι πάρα πολὺ σοβαρό, γι' αὐτὸ ἐπιβάλλεται ἡ ἐνημέρωσις τοῦ λαοῦ ἐπὶ τῶν συνεπειῶν γιὰ τὴν Ἑλλάδα τῆς ἐντάξεως ἢ μὴ στὴν Κοινὴ Ἀγορά. Αὐτὸς εἶναι ὁ λόγος, γιὰ τὸν ὁποῖον, ἀντὶ νὰ ἔλθῃ ὁ ἴδιος στὴν Πάτρα καὶ νὰ μιλήσῃ, στέλνει ὡς ἀντιπρόσωπό του τὸν κ. Ἀθανάσιο Κανελλόπουλο, ὁ ὁποῖος εἶναι Καθηγητὴς οἰκονομολόγος διακεκριμένος, γιὰ νὰ χειρισθῆ ἐπιστημονικὰ τὸ θέμα, τὸ ὁποῖον πρόκειται νὰ ἐπηρεάση τὴν ζωὴ τοῦ τόπου καὶ ἰδιαιτέρως τῶν ἀγροτῶν.

Ἡ ἀποψινὴ ὁμιλία θὰ εἶναι σὰν προσωπικὴ πρόκλησις πρὸς τὸν ἐπίσης καθηγητὴ οἰκονομολόγο κ. Ἀνδρέα Παπανδρέου, ὁ ὁποῖος ἀντιτάσσεται στὴν ΕΟΚ, καὶ τὴν θεωρεῖ συμφορὰ γιὰ τὴν Ἑλληνικὴ ἀγροτιά.

Ἡ θέσις τῆς ΕΔΗΚ, εἶναι γνωστή: Ἡ Ἑλλὰς ἔχει συμφέρον ἐπιβιώσεως καὶ προόδου νὰ γίνῃ ἰσότιμο μέλος τῆς μεγάλης οἰκογενείας τῶν Εὐρωπαϊκῶν δημοκρατιῶν, διότι, διαφορετικά, τὸ πιὸ μαῦρο μέλλον ἐξαθλιώσεως τὴν ἀναμένει. Ἐνῷ ἡ εἴσοδος στὴν Ε.Ο.Κ., θὰ συντελέση στὴν πρόοδο καὶ εὐημερία, γι' αὐτὸν μάλιστα τὸν λόγο ἀντιδροῦν στὴν ἔνταξιν τῆς Ἑλλάδος οἱ Τοῦρκοι!

Ὁ ἀποψινὸς λόγος, τοῦ κ. Κανελλοπούλου, ἀναμένεται μὲ ἐξαιρετικὸ ἐνδιαφέρον, γιὰ τὸν πρόσθετο λόγο ὅτι ὁ κ. Κανελλόπουλος εἶναι ἕνας γλαφυρὸς ὁμιλητής.

ΠΑ.ΣΟ.Κ.

ΓΝΩΣΤΟΠΟΙΗΣΗ ΤΗΣ ΝΟΜΑΡΧΙΑΚΗΣ ΟΜΑΔΑΣ ΔΟΥΛΕΙΑΣ ΕΚΛΟΓΙΚΟΥ ΑΓΩΝΑ (ΝΟΔΕΑ)

Γίνεται γνωστὸ στοὺς ψηφοφόρους τοῦ ΠΑΣΟΚ, ὅτι στὶς ἐκλογὲς 20 Νοεμβρη 1977 ὁ πρόεδρος τοῦ ΠΑ.ΣΟ.Κ., ΑΝΔΡΕΑΣ Γ. ΠΑΠΑΝΔΡΕΟΥ, σὰν ὑποψήφιος βουλευτὴς Ν. Ἀχαΐας, δὲν χρειάζεται σταυρὸ προτίμησης, ἐπειδὴ εἶναι ἀρχηγὸς ἀναγνωρισμένου κόμματος στὴ Βουλή.

Ὕστερα ἀπ' αὐτὸ οἱ ψηφοφόροι τοῦ Κινήματος, θὰ πρέπει νὰ τιμήσουν μὲ σταυρὸ προτίμησης, ὅποιον θέλουν, ἀπὸ τοὺς ὑπόλοιπους 7 ὑποψήφιους τοῦ συνδυασμοῦ.

Τὸ ΠΑΣΟΚ, περιβάλλει ὅλους τοὺς ὑποψήφιους μὲ τὴν ἴδια ἐκτίμηση.

Ν.Ο.Δ.Ε.Α.

Νέος ἀρχιεπίσκοπος τῆς Κύπρου ἐξελέγη ὁ Πάφου Χρυσόστομος

ΣΗΜΕΡΑ Η ΕΝΘΡΟΝΙΣΗ ΤΟΥ

ΛΕΥΚΩΣΙΑ, (ΑΠΕ). Τὰ 82 μέλη ποὺ ἀποτελοῦν τὴν ἐκλογικὴ συγκέντρωση ἐξέλεξαν χθὲς ὁμοφώνως διὰ βοῆς τὸν Τοποτηρητὴ τοῦ Ἀρχιεπισκοπικοῦ Θρόνου, Μητροπολίτη Πάφου κ. Χρυσόστομο, ὡς νέο Ἀρχιεπίσκοπο Κύπρου.

Ὁ νέος Ἀρχιεπίσκοπος ἀποδεχόμενος τὴν ἐκλογή, ὑπεσχέθη νὰ ἐργασθῆ δι' ὅλων του τῶν δυνάμεων «προσφέρων ἑαυτὸν θυσίαν ζῶσαν εἰς τὸν βωμὸν τῆς ὑπηρεσίας τῆς Ἐκκλησίας, τοῦ πληρώματος αὐτῆς καὶ τῆς ἀγωνιζομένης Πατρίδος».

Ὁ Ἀρχιεπίσκοπος Χρυσόστομος εἶναι πτυχιοῦχος τῆς Θεολογικῆς Σχολῆς καὶ τῆς Φιλοσοφικῆς Σχολῆς τοῦ Πανεπιστημίου Ἀθηνῶν καὶ ὑπῆρξε ἕνας ἐκ τῶν στενωτέρων συνεργατῶν τοῦ Ἐθνάρχου Μακαρίου.

Προσφωνώντας τὸν νέο Ἀρχιεπίσκοπο, ὁ πρώτος τῇ τάξει Μητροπολίτης Κιτίου Χρυσόστομος, ἀφοῦ ἀνεφέρθη στὸ ρόλο τῆς Ἐθναρχούσης Ἐκκλησίας τῆς Κύπρου διὰ μέσου τῶν αἰώνων, ἀπευθυνόμενος πρὸς τὸν Ἀρχιεπίσκοπο, ἡ ἐνθρόνιση τοῦ ὁποίου θὰ γίνῃ σήμερα τὸ πρωΐ, τοῦ εἶπε: «Προχώρησε Μακαριώτατε μὲ πίστη, μὲ θάρρος καὶ μὲ ἐλπίδα, μὲ τὰ μάτια ψηλὰ καὶ μὲ καρδιὰ ἀλύγιστη καὶ μὲ θέληση νὰ λαμπρύνῃς τὸν ἔνδοξο Ἀποστολικὸ Θρόνο ποὺ σήμερα σοῦ ἐμπιστευόμαστε. Τὸν Θρόνο τοῦ Ἀποστόλου Βαρνάβα, τὸν Θρόνο τοῦ Μακαρίου. Μαζί σου, ὁ Κύριος καὶ Θεός σου σὲ ὅλα ὅπου καὶ ἂν πορευθῆς».

Μετὰ τὴν τελετή, ἡ ὁποία ἔγινε στὸ Μέγα Συνοδικὸ τῆς Ἀρχ