Επιμέλεια ΘΑΝΑΣΗ ΓΚΟΒΑ

ΑΧΑΪΚΑ καὶ ΑΜΑ

ΠΑΡΑΠΟΝΟΥΝΤΑΙ ΟΙ ΥΠΑΛΛΗΛΟΙ ΤΟΥ ΙΚΑ. — Μὰ γιατί, λένε. — Μήπως οἱ σφυγμομετρήσεις ἔδειξαν ὅτι δὲν θὰ σταυρώσουν τὴ «Νέα Δημοκρατία» (ἢ ἡ Ν.Δ. δὲν θὰ σταυρώσει οὔτε ἕναν ὑπάλληλο τοῦ ΙΚΑ; — Σὲ ὅλους τοὺς ὑπαλλήλους δίδευν δυὸ ἡμέρες ἄδεια γιὰ νὰ πᾶνε στὸν τόπο τους νὰ ψηφίσουν. — Στοὺς ὑπαλλήλους τοῦ ΙΚΑ μία μόνον ἡμέρα. — Ποὺ σημαίνει ὅτι δὲν θὰ ψηφίσουν. — Ἢ ἂν ψηφίσουν... ⁂ Ο ΣΤΕΛΙΟΣ ΚΑΖΑΝΤΖΙΔΗΣ γύρισε ἀπὸ τὴν Ἀμερικὴ μετὰ ἀπουσία 14 μηνῶν. — Ὄχι ὅμως ὁριστικά, ὅπως θὰ περίμεναν οἱ φίλοι του καὶ οἱ θαυμαστές του. — Ἦλθε γιὰ λίγο νὰ πάρει τὴ μητέρα του καὶ νὰ ξαναφύγει. — Θὰ ζήση στὴ Φλόριντα κοντὰ στοὺς Ἕλληνες μετανάστες ψαρεύοντας στὸν ὠκεανό. — Ἔτσι παραμένει πάντα οὐτοπία ἡ ἡμέρα τῆς ὁριστικῆς ἐπιστροφῆς του. — Ἐνῶ ὑπάρχουν πολὺ λίγες πιθανότητες ἀκόμη καὶ γιὰ τὴν ἠχογράφηση ἑνὸς νέου δίσκου. — Πολλὰ τὰ προβλήματα καὶ τὰ παράπονα τοῦ Στέλιου. — Ἀλλὰ φαίνεται ὅτι δὲν ὀφείλεται μόνο σ' αὐτὸ ἡ ἀπόφαση νὰ μὴ γυρίση ἀκόμη ὁριστικὰ στὴν Ἑλλάδα.

ΠΡΩΙΝΟ ΧΑΜΟΓΕΛΟ

Ἡ ἀνεργία

ΟΙ ΕΥΡΩΠΑΙΟΙ δὲν τὸ ξέρουν ἴσως ἀκόμη. Οἱ κυβερνήσεις τους ὅμως τείνουν νὰ ἐγκαταλείψουν κάθε ἐλπίδα, ὅτι θὰ περιορίσουν τὴν ἀνεργία στὰ ἐπίπεδα ποὺ βρισκόταν πρὶν ἀπὸ τὴν ὕφεση. Τὸ καλοκαίρι, μυριάδες νέοι μπῆκαν στὴν ἐνεργὸ ζωὴ μὲ τὸν τρόπο ποὺ ἐπιβάλλει ἡ ἐποχή. Τελείωσαν τὸ σχολεῖο καὶ πῆγαν νὰ γραφτοῦν στὰ γραφεῖα εὑρέσεως ἐργασίας. Αὐτὸ ἦταν ὅλο. Καὶ ὅπως φαίνεται ἀπὸ τὶς τελευταῖες στατιστικὲς τοῦ ΟΟΣΑ δὲν ὑπάρχουν ἐνδείξεις ὅτι ἡ κατάσταση ἡ δική τους καὶ τῶν ἄλλων ἀνέργων θὰ καλυτερέψη σύντομα.

Τὴ στιγμὴ αὐτὴ ὑπάρχουν 17 ἑκατομμύρια ἄνεργοι στὶς χῶρες μέλη τοῦ ΟΟΣΑ ἀπὸ τοὺς ὁποίους οἱ μισοὶ στὶς ἐννέα χῶρες τῆς κοινῆς Ἀγορᾶς ὅπου ἡ ἀνεργία ξεπερνᾶ συχνὰ τὸ 5% τοῦ ἐνεργοῦ πληθυσμοῦ. Ἔτσι τὸ βάρος τῆς ἀνεργίας πιέζει ὅλο ἕνα καὶ περισσότερο στὴν Εὐρώπη.

Τὸ κόστος βοηθᾶ ὅπου μπορεῖ. Λείτουν ὅμως οἱ πραγματικὲς ἀποφασιστικὲς λύσεις — τὰ μέτρα ποὺ λαμβάνονται, τὸ χοῆμα ποὺ ξανασβήνεται εἶναι ἁπλᾶ κατευναστικά.... Ἡ κρίσις στὶς τάξεις τῶν νέων. Ἂν καὶ οἱ κάτω τῶν 25 ἐτῶν ἀποτελοῦν μόνο τὸ 22% τοῦ ἐνεργοῦ πληθυσμοῦ τῆς περιοχῆς τοῦ ΟΟΣΑ ἀντιπροσωπεύουν τὸ 40% τῆς ἀνεργίας. «Μιὰ ποαγματικὴ φυλὴ ἀνέργων» γράφει σὲ πρόσφατη ἐπίθεσή του τὸ Διεθνὲς Γραφεῖο ἐργασίας.

Ἂν καὶ ὅλοι ἀνησυχοῦν γιὰ τὴν ἀνεργία τὴ μεγαλύτερη μετὰ τὴν παγκόσμια κρίση τῆς δεκαετίας τοῦ '30, δὲν ὑπάρχει μέχρι σήμερα καμμιὰ συγκεκριμένη καθολικὴ στρατηγικὴ γιὰ τὴν καταπολέμησή της.

Οἱ θέσεις τῶν χωρῶν τῆς Ε.Ο.Κ πάνω στὸ πρόβλημα αὐτό, διαφέρουν τόσο πολὺ μεταξύ τους ὥστε νὰ ἀναβάλλονται ἀδιάκοπα οἱ συζητήσεις γιὰ ἕνα κοινὸ πρόγραμμα. Χωρὶς νὰ τὸ λένε οἱ κυβερνήσεις ἔχουν καταλήξει ἡ κάθε μιὰ χωριστὰ στὴν ὅποψη ὅτι ἡ πλήρης ἀπασχόληση μὲ τὸ νόημα ποὺ εἶχε κατὰ τὶς πρῶτες μεταπολεμικὲς δεκαετίες, εἶναι ὑπὸ θεση τοῦ παρελθόντος γιὰ πάντα ἢ τουλάχιστον γιὰ πάρα πολὺ καιρό.

Ὁ Γάλλος ὑπουργὸς Ἐργασίας κ. Κριστιὰν Μπελλὲν δίνει ψυχρὰ στὴν κατάσταση εὐφορίας τῆς δεκαετίας τοῦ '60 τὸν χαρακτηρισμὸ «ὑπερπασχόληση». Οἱ Ὁλλανδικὲς ἀρχές, στηρίζουν τὴ στρατηγική τους στὴν ὑπόθεση, ὅτι ἡ ἀνεργία θὰ αὐξηθῆ ἀκόμη περισσότερο γιὰ νὰ σταθεροποιηθῆ ἀπὸ 210 χιλιάδες στὶς 230 χιλιάδες τὸ 1980. Ἐξ ἄλλου οἱ ἀγγλικὲς ἀρχὲς προβλέπουν ὅτι κατὰ τὴν προσεχῆ πενταετία θὰ χαθοῦν 100 χιλιάδες ἀκόμη θέσεις ἐργασίας.

Ἐν πάσῃ περιπτώσει ἡ ἀσθένεια καὶ τὰ ἀποτελέσματά της εἶναι γνωστά. Οἱ γιατροὶ ὅμως, δὲν συμφωνοῦν γιὸ τὰ φάρμακα ὅπως ἔδειξε καὶ τελευταῖο συμβούλιο τῶν ὑπουργῶν τοῦ ΟΟΣΑ τὸν περασμένο Ἰούνιο. Τότε οἱ ὑπουργοὶ ἔδωσαν τὴ διαβεβαίωση ὅτι «εἶναι ἀποφασισμένοι νὰ φέρουν εἰς πέρας μιὰ μεσοπρόθεσμη στρατηγικὴ ἐλαστικότητας καὶ ἀνεργίας». Ἀλλὰ οἱ δώδεκα μῆνες ποὺ μεσολάβησαν δὲν ἔδειξαν ὅτι ἄλλαξαν καὶ πολλὰ πράγματα.

ΠΑΝ

Μπάλλα καὶ ζωή

ΠΟΛΛΟΙ, πάρα πολλοὶ Ἕλληνες χάρηκαν γιὰ τὸν ἀποκλεισμὸ τῶν Ἑλληνικῶν ὁμάδων ἀπὸ τὶς Εὐρωπαϊκὲς διοργανώσεις.

Πολλοί, πάρα πολλοὶ κατάλαβαν ὅτι μερικὲς κλωτσιὲς σὲ ἕνα «πέτσινο ἀντικείμενο» δὲν πρέπει νὰ εἶναι καθοριστικὸ τῆς ἔλξεως τοῦ μέσου Ἕλληνος. Δηλαδή, δὲν πρέπει οἱ Ἕλληνες τὸ 1977 νὰ ἔχουν σὰν μοναδικὸ σκοπὸ τὴν παρουσία τῆς Ἑλλάδος στὸ στίβο τοῦ διεθνοῦς Κέντρου τῆς... μπάλλας.

Ὅμως, κακὰ εἶναι τὰ ψέμματα. Ἡ σημερινὴ ζωὴ καὶ τὸ ποδόσφαιρο ἔχουν γίνει ἕνα. Καὶ ἔτσι, εἴτε τὸ θέλουμε εἴτε ὄχι, βλέπουν ποδόσφαιρο καὶ οἱ φίλαθλοι καὶ οἱ μὴ φίλαθλοι. Χάρις κυρίως στὴ τηλεόραση.

Τὰ ὅμοια ἀρχικά

ΟΙ ΕΥΡΩΠΑΙΟΙ συνηθίζουν νὰ λένε ὅτι τὰ ὀνόματα, ἐπίθετα καὶ μικρά, ὅταν ἔχουν τὴν ἴδια ἀρχὴ δίνουν χαρὰ στοὺς κατέχοντιας, μιὰ καὶ τὸ ἔχουν ἀποδείξει ἡ Β.Β. (Μπριζὶτ Μπαρντό), ὁ Μ.Μ. (Μάρλον Μπράντο) καὶ τόσα ἄλλα ὀνόματα ἐπιτυχίας.

Γιὰ τὸ λόγο αὐτὸ μεοικοὶ προκειμένου νὰ ἐπιτύχουν ἴδια ἀρχικὰ βρίσκουν ἕνα ὑποκοριστικὸ γιὰ τὸ μικρὸ τους ὄνομα, ποὺ νὰ ἀρχίζει ἀπὸ τὸ γράμμα τοῦ ἐπωνύμου.

Ἡ ἔξυπνη

ΚΑΠΟΤΕ μιὰ σεξοβόμβα τῆς ἐποχῆς θέλησε νὰ κάνει τὴν ἔξυπνη στὸν Μπερνὰρ Σῶ.

—Τὶ θὰ προτιμοῦσατε; τὸν ρώτησε. Τὸ μῖσος μου ἢ τὴν ἀγάπη μου...

Καὶ ὁ Μπέρναρ Σῶ.

—Τὰ μῖσος σας κυρία μου... Τὸ μῖσος σας. Γιατ', τὴν ἀγάπη σας ἐὰ ἤμουν ὑποχρεωμένος νὰ τὴν μοιράζεσαι μὲ πολλούς!

ΚΥΚΛΟΦΟΡΕΙ: Ἕνα μικρὸ κροκοδειλάκι μπαίνει σ' ἕνα κατάστημα ποὺ πουλάει μπλουζάκια καὶ λέει:

—Παρακαλῶ θέλω ἕνα μπλουζάκι μὲ δυὸ... ἀνθρωπάκια στὸ στῆθος....

ΕΘΝΙΚΗ ΠΑΡΑΤΑΞΙΣ

ΔΗΛΩΣΙΣ

Ὁ ὑπογεγραμμένος ἀρχηγὸς τοῦ κόμματος τῆς «ΕΘΝΙΚΗΣ ΠΑΡΑΤΑΞΕΩΣ» Στέφανος Χρ. Στεφανόπουλος δηλῶ διὰ τῆς παρούσης ὅτι συμφώνως πρὸ τὸ ἄρθρο 40 παράγραφος 1 τῆς ἐκλογικῆς νομοθεσίας ἐξουσιοδοτῶ τὸν ὑποψήφιον τοῦ συνδυασμοῦ τῆς Ἐθνικῆς Παρατάξεως τῆς Ἐκλογικῆς Περιφερείας Ἀχαΐας, κύριον Μεντζελόπουλον Θεόδωρον τοῦ Ἀλεξίου, ἵνα ἀντ' ἐμοῦ διορίσῃ εἰς ἕκαστον ἐκλογικὸν τμῆμα τῆς περιφερείας ταύτης ἕνα ἀντιπρόσωπο τοῦ κόμματος μεθ' ἑνὸς ἀναπληρωτοῦ αὐτοῦ πρὸς παρακολούθησιν τῆς νομίμου διεξαγωγῆς τῆς ψηφοφορίας καὶ πρὸς ἐνέργειαν πάσης νομίμου πρὸς τοῦτο πράξεως.

Ἀναπληρωτὴν τοῦ ἀνωτέρω ὑποψηφίου ὁρίζω τὸν ὑποψήφιον τοῦ αὐτοῦ συνδυασμοῦ κύριον Σαγιᾶν Νικόλαον τοῦ Βασιλείου.

Ἐν Ἀθήναις 3 Νοεμβρίου 1977

Ὁ ἀρχηγὸς τοῦ Κόμματος

ΣΤ. ΧΡ. ΣΤΕΦΑΝΟΠΟΥΛΟΣ

ΓΕΩΡΓ. Γ. ΚΟΥΡΑΤΟΣ

ΔΙΚΗΓΟΡΟΣ

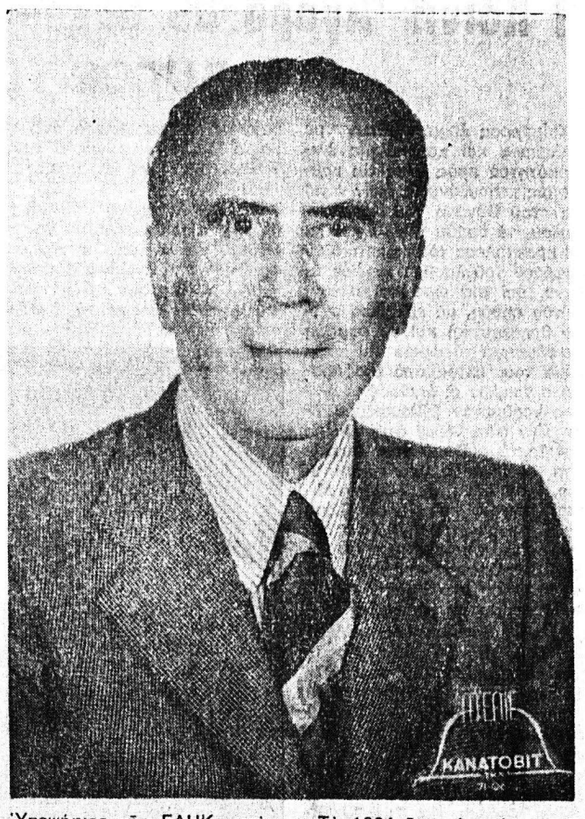

Ὑποψήφιος τῆς ΕΔΗΚ στὴν Κεφαλονιὰ καὶ Ιθάκι.

Ὑπηρέτησε πέντε χρόνια ὡς Νομάρχης στὴ Λαμία, τὴ Μεσολόγγι, τὴ Μυτιλήνη καὶ τὸν Πύργο Ἠλείας.

Δικηγόρος ἀπὸ τὸ 1932 εἶχε διακριθῆ σὲ μεγάλες δίκες, ὅπως τοὺς Δήμου Πειραιῶς, τὴ Τράπεζα Κοσμαδοπούλου καὶ πιὸ πολὺ στὴ δίκη τῆς ἀπόπειρας δολοφονίας τοῦ Ἐλευθερίου Βενιζέλου, τοῦ ὁποίου ἦταν προσωπικὸς δικηγόρος.

Στὴ Γερμανικὴ κατοχὴ ἐδούλεψε γιὰ τὴν ἀντίσταση καὶ συλληφθεὶς ἀπὸ τοὺς Γερμανοὺς μαζὶ μὲ τὸν θοηθὸ του Ἀλέκο Ἰωαννίδη, ἐδραπέτευσε μὲ τὴν βοήθεια τῶν μυστικῶν συμμαχικῶν ὑπηρεσιῶν ἀπὸ τὴν Ἐδιδὴ ἀσφάλεια καὶ ἐπῆνε στὴ Μέση Ἀνατολή, στὴν Αἴγυπτο, ὅπου ἡ Κυβέρνησις Παπανδρέου τὸν χρησιμοποίησε σὰν Γενικὸ Διευθυντὴ τοῦ Ὑπουργείου Ἐθνικῆς Οἰκονομίας.

Τὸ 1964 ἦταν ὑποψήφιος τῆς Ἑνώσεως Κέντρου στὴν Κεφαλονιὰ καὶ μετὰ τὴν ἀποστασία ἀνέλαβε τὸν δημοκρατικὸ ἀγῶνα κατὰ τῶν ἀποστατῶν καὶ τῆς ΕΡΕ στὸ Νομό.

Μὲ τὸ πραξικόπημα τῆς 21 Ἀπριλίου ἔφυγε στὸ ἐξωτερικὸ ὅπου στὴ Ρώμη ἐδραστηριοποιήθη κατὰ τῆς δικτατορίας μὲ ὁμιλίες στὴν Ἰταλικὴ τηλεόραση καὶ ἄρθρα του στὸν τύπο. Ὑπῆρξε ἐκεῖ ὁ δικηγόρος τῶν ἀξιωματικῶν τοῦ ἀντιτορπιλλικοῦ «Βέλος» γιὰ τοὺς ὁποίους πέτυχε νὰ χαρακτηρισθοῦν πολιτικοὶ πρόσφυγες καὶ νὰ μὴν ἐκδοθοῦν στὴν χούντα ὅπως ζητοῦσε ἐπίμονα τὸ καθεστὼς τῆς Δικτατορίας.

Ὑποψήφιος τῆς Ἑνώσεως Κέντρου καὶ τὸ 1974 ἐμφανίζεται πάλι ὑποψήφιος τῆς ΕΔΗΚ γιὰ τὶς ἐκλογὲς στὶς 20 Νοεμβρίου.

Σκληρὸς μαχητὴς καὶ καλὸς ὁμιλητὴς δεκδικεῖ τὴν μία ἕδρα ἀπὸ τὶς δύο τοῦ Νομοῦ Κεφαλληνίας.

ΔΙΑΤΡΙΒΑΙ

Ὁ ἀρχιμ. Νικόδημος πρὸς τὴν «Πελοπόννησον»

Ἀγαπητὴ «Πελοπόννησος»,

Ἐὰν διείπεσο ὑπὸ τῆς ἀρχῆς ἐμπιστευθεὶ δίκην δικάσης πρὶν ἀμφοῖν μῦθον ἀκούσης», ἀσφαλῶς δὲν θὰ ἔγραφες τόσο ἐπιπόλαια τὰ ὅσα ἔγραψες περὶ τῆς δήθεν ἀπὸ ἄμβωνος πολιτικολογίας κάποιου; ἱερωμένου!!!

Σᾶς λέγω λοιπὸν ὅτι δὲν ἐπολιτικολογήσαμε, ἀλλὰ ΕΘΕΟΛΟΓΗΣΑΜΕ.

Συγκεκριμένα ὡμιλήσαμε ἐπάνω στὸ «στῶμεν καλῶς· στῶμεν μετὰ φόβου» ποὺ ἀνεφωνήσε ὁ Ἀρχιστράτηγος Μιχαὴλ πρὸς τὰς ἐπουρανίους δυνάμεις καὶ μεταφέρομε τὸν λόγον τοῦτον ἀπὸ τὸν οὐρανὸν εἰς τὴν γῆν.

Τώρα, ἐὰν ἔξω ἀπὸ τὸν Ἱερὸν ἡμῶν Ναὸν διενεμήθησαν ἐφημερίδες ὑπὸ τὸν τίτλον «ποῦ ὁδηγεῖτε τὸ ἔθνος, κ. Καραμανλῆ», τί πρὸς ἡμᾶς; Ἐγὼ εἶμαι προϊστάμενος Ἱεροῦ Ναοῦ καὶ ὄχι χωροφύλακας τοῦ πεζοδρομίου.

Ἐὰν πραγματικὰ ὑπηρετῆτε τὴν ἀλήθεια σᾶς ἐρωτῶ ἐν ὀνόματι Ἰησοῦ Χριστοῦ, τοῦ Ναζωραίου νὰ μᾶς εἴπητε: αἱ ἐν λόγῳ ἐφημερίδες διενεμήθησαν μόνον εἰς τὸν καθ' ἡμᾶς Ἱερὸν Ναὸν ἢ καὶ εἰς ἄλλους τῆς πόλεώς μας;

Ἐν τοιαύτῃ περιπτώσει διατί ὁ λόγος μόνον διὰ τὸν Ἱ. Ν. τοῦ Ἀπ. Παύλου;

Κατόπιν, ἔξωθεν τοῦ Ναοῦ, δὲν διενεμήθησαν μόνον τὰ ἐν λόγῳ φύλλα, ἀλλὰ ἀπὸ ἡμέρας πολλάς ἦσαν γραμμένα κάτι ἁμαρτωλὰ συνθήματα περὶ «τρίτου φύλου» καὶ ὅμως αὐτὰ δὲν σᾶς ἐνόχλησαν καὶ κανεὶς περὶ αὐτῶν δὲν διεμαρτυρήθη. Γιατί;

Μᾶς συνιστᾶτε σιωπή. Ἀπορῶ πραγματικὰ πῶς μιὰ δημοκρατικὴ ἐφημερὶς ὡσὰν τὴν ἰδικήν σας κάμνει τοιαύτας ἁμαρτωλὰς συστάσεις. Πολὺ ὡραῖα. Ἂς εἶναι λοιπὸν ἀνοικτὰ τὰ στόματα τῶν Ἰεχωβάων ποὺ ΤΕΛΕΥΤΑΙΩΣ τῇ ἐνόχῳ σιωπῇ πολλῶν ἀπέκτησαν πολλὰ προνόμια (ἢ εἶναι ψεῦδος καὶ τοῦτο;) καὶ ἂς κλείσουν τὰ στόματα τῶν ἱερέων!!!

Λέγετε ὅτι ἔργον τῶν ἱερέων εἶναι μόνον νὰ ἀναπέμπουν εὐχάς. Δηλαδὴ οὔτε λίγο, οὔτε πολύ μᾶς λέγετε ὅτι τὸ ἔργον μας εἶναι νὰ «διαβάζουμε τὶς λεχῶνες».

Θὰ μοῦ ἐπιτρέψετε νὰ σᾶς εἴπω ὅτι ἔχετε χαμηλὴ ἰδέα περὶ τῆς ἱερωσύνης.

Ἐπὶ τοῦ σημείου αὐτοῦ ἕνα μόνον σᾶς λέγω ὅτι σᾶς διαψεύδουν τὰ ματωμένα ράσα τοῦ 1821, καὶ σᾶς προτρέπω, μιὰ καὶ ἐμνήσθητε τοῦ ὀνόματός του, ν' ἀνοίξητε τὴν πατρολογία τοῦ MIGNE καὶ ν' ἀναγνώσητε ὀλίγον τὸν λόγον τοῦ ἱεροῦ Γρηγορίου τοῦ Ναζιανζηνοῦ «πρὸς πολιτευομένους»!!!

Σχετικὰ δὲ μὲ τὸ... χρῶμα ποὺ θέλετε νὰ μᾶς ἀποδώσητε, θὰ σᾶς ἀπαντήσω παραβολικῶς. Λέγουν ὅτι κάποτε ἐρωτήθη ὁ Γέρος τοῦ Μωριὰ ἂν εἶναι Γαλλόφιλος ἢ Ρωσόφιλος καὶ ἐκεῖνος ποὺ διείπετο ὑπὸ βαθείας πίστεως, ἀπήντησε: «Ὄχι, ἀλλὰ ΘΕΟΦΙΛΟΣ»!!!

Μὲ ἀντιλαμβάνεσθε;

Ὅσον δὲ διὰ τὴν ὑπογραφομένην ὑπὸ τὸ ψευδώνυμον «Εὔα», ἂς μὲ συγχωρήσῃ νὰ τῆς εἴπω ὅτι καὶ αὐτὴ τὴν φορὰ ὡμίλησε σὰν Εὔα.

Ἐὰν οὕτως μάχεται τοὺς πιστοὺς δούλους τοῦ Θεοῦ, τότε ὁ Θεὸς ποὺ εἶναι «ΖΗΛΩΤΗΣ», Θεὸς τῶν ἀγωνιζομένων θὰ ταπεινώσῃ ἔτι καὶ ἔτι τὴν ἐπηρμένην ὀφρύν της.

Μᾶς ἀποκαλεῖ ἀμέσως ἢ ἐμμέσως αἱρεσιάρχας. Λυπούμεθα. Καὶ τὴν πληροφορεῖτε διακηρύττοντες τὴν Ὀρθόδοξον Πίστιν μας ὅτι τυγχάνομεν μέλη τίμια τῆς ἐκκλησίας τοῦ Χριστοῦ μὲ μεμαρτυρημένην διακονίαν. Πιστεύομεν δὲ τὴν Παναγίαν Τριάδα, εἰς ἣν εὐχόμεθα καὶ ὑπὲρ σοῦ. Μόνον προσέξετε μήπως αὐτὸ ποὺ θέλετε νὰ προσάψετε εἰς ἄλλους εἶναι «ψύλλος στὸν κόρφο σας».

Μετὰ τιμῆς καὶ εὐχῶν

Ἀρχιμανδρίτης

+ ΝΙΚΟΔΗΜΟΣ ΠΕΤΡΟΠΟΥΛΟΣ

Προϊστ. Ἱεροῦ Ναοῦ

Ἀγ. Βαρβάρας & Ἀπ. Παύλου

ΤΑ ΧΡΙΣΤΙΑΝΙΚΑ ΠΙΣΤΕΥΩ ΤΟΥ κ. ΘΕΟΔ. ΜΕΝΤΖΕΛΟΠΟΥΛΟΥ

Ἡ 20ὴ Νοεμβρίου 1977 θὰ εἶναι κρίσιμες ἡμέρα διὰ τὴν χώρα μας. Διότι τότε θὰ κριθῇ ἐὰν ἡ Ἑλλὰς γίνῃ περισσότερο ΧΡΙΣΤΙΑΝΙΚΗ ἢ θὰ συνεχίσῃ τὴν ὁδὸν τῆς ΘΡΗΣΚΕΥΤΙΚΗΣ ΑΔΙΑΦΟΡΙΑΣ ἢ ΑΘΕΪΑΣ καὶ καταστροφῆς.

Ἱερὸν ἐθνικὸν καθῆκον ὅλων τῶν Ἑλλήνων εἶναι νὰ προτιμήσουν οἱ ὑποψήφιοι οἱ πραγματικὰ ΧΡΙΣΤΙΑΝΟΙ, οἱ ἀγαπῶντες τὸν Χριστὸν καὶ τὴν ΕΛΛΑΔΑ.

Ὁ βίος τοῦ κ. ΜΕΝΤΖΕΛΟΠΟΥΛΟΥ εἶναι γνωστός. Ὅπως εἶναι γνωσταὶ καὶ αἱ καθαρῶς ΟΡΘΟΔΟΞΟΙ ΧΡΙΣΤΙΑΝΙΚΑΙ πεποιθήσεις του. Εἰς τὰς ἐνεργείας του διὰ τὴν τόνωσιν τῆς Χριστιανικῆς Πίστεως τῶν κατοίκων τῆς πόλεως καὶ τῆς περιοχῆς περιλαμβάνεται καὶ ἡ προσφορά του εἰς τὴν ὀργάνωσιν τῶν «ΠΡΟΤΟΚΛΗΤΕΙΩΝ».

Γιαυτὸ ὑπεράνω τῶν ἐκλογῶν, τῶν πολιτικῶν καὶ τῶν προσκαίρων, ἵσταται, φωτίζει καὶ ὁδηγεῖ ἡ ἔννοια τοῦ ΕΘΝΟΥΣ καὶ τῆς ΘΡΗΣΚΕΙΑΣ. Τὴν ἔννοιαν τὴν ὁποίαν ΥΠΗΡΕΤΕΙ πάντα ὁ κ. ΘΕΟΔΩΡΟΣ ΜΕΝΤΖΕΛΟΠΟΥΛΟΣ,

Στάσεις ἐργασίας ἰατρῶν Νοσοκομείου

Παρὰ τὶς ἐνέργειες ποὺ ἔγιναν ὅλη τὴν περασμένη ἑβδομάδα καὶ τὶς ἐπαφὲς μὲ τοὺς ἁρμοδίους δὲν ὑπῆρξε κανένα θετικὸ ἀποτέλεσμα καὶ ἡ ἀπόφαση γιὰ τὴν ἀποπομπὴ τῶν συναδέλφων ἀπὸ τὸ Γενικὸ Νοσοκομεῖο Πάτρας παραμένει.

Παγιδευμένοι σὰν σύλλογος, ἀπὸ ὑποσχέσεις ἀτόμων καὶ φορέων ποὺ ἀνέλαβαν νὰ παίξουν μεσολαβητικὸ ρόλο, ἐξαντλήσαμε κάθε ὅριο ὑποχωρητικότητας καὶ ὑπομονῆς προσπαθώντας νὰ ἀποφύγουμε τὴν ὄξυνση μέσα στὴν προεκλογικὴ περίοδο καὶ τὴν κατηγορία ὅτι πίσω ἀπὸ τὶς ἐνέργειές μας ἀπάρχει πολιτικὴ σκοπιμότητα.

Ἔτσι ἐπὶ μία ἑβδομάδα δεχθήκαμε νὰ μὴν προβοῦμε σὲ καμμιὰ ἐνέργεια καὶ ἀκούγαμε τὶς καθημερινὲς ἀντιφατικὲς πληροφορίες γιὰ τὴ στάση τῶν διαφόρων μελῶν τοῦ Διοικητικοῦ Συμβουλίου. Σ' ὅλο αὐτὸ τὸ διάστημα τὸ Δ.Σ. ἀπέφυγε περιφρονητικὰ τὴν παρουσία του στὶς συγκεντρώσεις τῶν γιατρῶν τοῦ νοσοκομείου παρὰ τὴν ὑπόσχεσή του.

Τελικὰ μπροστὰ στὸ ἀδιέξοδο ποὺ δημιουργήθηκε οἱ περισσότεροι ἀπὸ τοὺς μεσολαβητὲς (μέρος τῶν διευθυντῶν — Ἰατρικὸς Σύλλογος Πάτρας) παρὰ τὶς ἀρχικὲς τους διαβεβαιώσεις ὅτι σὲ ἀποτυχία τῶν διαπραγματεύσεων, θὰ μποῦν μπροστὰ στὸν ἀγῶνα γιὰ τὴν δικαίωση των συναδέλφων, προτίμησαν νὰ ἀποσυρθοῦν ἀπὸ τὸ προσκήνιο.

Σημειώνουμε ὅτι παρὰ τὴν πρόθεση ἀρχετῶν διευθυντῶν νὰ συμπαρασταθοῦν, τὸ Ἐπιστημονικὸ Συμβούλιο δὲν ἔχει πάρει θέση στὸ συγκεκριμένο θέμα γιατὶ δὲν «κατάφερε» ἀκόμη νὰ συγκληθῇ παρὰ τὶς ἐπανειλημμένες ἐκκλήσεις μας.

Μπροστὰ σ' αὐτὴ τὴν κατάσταση ἀποφασίσαμε νὰ στηριχτοῦμε στὶς δικές μας δυνάμεις καὶ νὰ προχωρήσουμε μόνοι μας σὲ ἀγώνα γιὰ νὰ ἀνακληθῇ ἡ ἀποπομπή.

Ξέρουμε ὅτι θὰ γίνῃ προσπάθεια νὰ σπιλωθῇ ὁ ἀγώνας μας μὲ προσωπικὲς αἰχμὲς κατὰ τῶν συναδέλφων. Τονίζουμε ὅτι στοὺς συναδέλφους δὲν δόθηκε ποτὲ ἡ εὐκαιρία νὰ ἀπολογηθοῦν καὶ ὅτι παρὰ τὰ τυπικὰ προσχήματα ποὺ χρησιμοποιήθηκαν γιὰ τὴν ἀποπομπή τους οἱ οἰκονομικοὶ λόγοι εἶναι ἡ συνδικαλιστική τους δράση καὶ οἱ καταγγελίες τους γιὰ τὶς ἀπαράδεκτες συνθῆκες λειτουργίας τοῦ Νοσοκομείου. Αὐτὸ ἀποδεικνύεται ἀπὸ τὸ ὅτι δὲν διστάζουν νὰ ἀποπέμπουν τὸν μοναδικὸ θεηθὸ τῆς Νευροχειρουργικῆς κλινικῆς στὴν προσπάθειά τους νὰ ἀποφύγουν κάθε κριτικὴ εἰς βάρος τους.

Σὰν πρώτη φάση λοιπὸν του ἀγῶνα μας τὸ Δ.Σ. τῆς ΕΙΝΠΙΣ μετὰ ἀπὸ ὁμόφωνη ἀπόφαση τῆς συγκέντρωσης βοηθῶν ἐπιμελητῶν στὶς 12)11)77 ἀποφασίζει νὰ κηρύξη τρίωρες στάσεις ἐργασίας (10—1) τὴν Δευτέρα—Τρίτη καὶ Τετάρτη καὶ δηλώνει, ὅτι δὲν θὰ δεχθῇ τετελεσμένα γεγονότα.

Γιὰ τὸ Δ.Σ. τῆς ΕΙΝΠΙΣ.

Ὁ ἀντιπρόεδρος

(Ι. ΙΩΑΝΝΙΔΗΣ)

Ὁ γεν. γραμματέας

(Α. ΚΟΛΛΙΤΣΙΔΑΣ)

ΑΝΟΙΚΤΗ ΕΠΙΣΤΟΛΗ

Πρὸς τὸν ὑποψήφιον Κ.Κ.Ε. κ. Τ. Σταθᾶτον

Σύντροφε Τάκη μὲ λύπη μου διάβασα τὸ ἄρθρο σου στὴν «ΗΜΕΡΑ». Κάθε ἄλλο παρὰ ἄρθρο ἦταν. Ἦταν μιὰ λασπολογία ἀπὸ αὐτὲς ποὺ καθημερινῶς πετᾶνε οἱ σύντροφοι τοῦ ἄλλου τοῦ Δογματικοῦ ΚΚΕ γιὰ νὰ ἀμαυρώσουν τὸ ΚΚΕ ἐσωτ. Τὸ ἀνανεωτικὸ κομμουνιστικὸ κίνημα. Ὅμως νομίζω πὼς ἡ ἀνοχή ἔχει καὶ τὰ ὅριά της. Σέβομαι τὸ ἀγωνιστικό παρελθόν σου, δέχομαι τὸ παρόν σου, ἀλλὰ λυποῦμαι γιὰ τὸ κατέβασμά σου τόσο χαμηλά, ποὺ ἀντὶ νὰ ρίξης τὶς μέρες αὐτὲς τὸ βάρος σου καὶ σὺ κατὰ τῆς δεξιᾶς, ἔχασες καὶ σὺ ὅπως καὶ οἱ ἄλλοι σύντροφοι τοῦ κόμματός σου τὸν πραγματικό τους στόχο.

Ἀναφέρεις ὅτι «σοβαρὸ καὶ ἐνεργὸ ρόλο στὴν προσπάθεια αὐτὴ (ἀποκλεισμὸς τοῦ ΚΚΕ) ἔχει ἀναλάβει ἡ θλιβερὴ ὁμάδα τῶν ἀποστατῶν τοῦ Κομμουνισμοῦ τὸ λεγόμενο ΚΚΕ ἐσωτερικοῦ».

Αὐτὸ εἶναι ψέμματα καὶ λάσπη, ὁ ὅτι εἶναι γνωστὸ σὲ ὅλο τὸ λαὸ ὅτι στὴ διακομματικὴ ὁ ἐκπρόσωπος τῆς Συμμαχίας Κατρβάνος ἔκανε ἀγῶνα νὰ μιλήση στὸ Σύνταγμα νὰ μεταδοθοῦν καὶ οἱ συγκεντρώσεις τοῦ ΚΚΕ ἀπὸ τὴν Τ.Β. ἂν διάβαζες καὶ κομμιὰ ἄλλη ἐφημερίδα ἐκτὸς τὸν Ριζοσπάστη, ὁ ὁποῖος δυστυχῶς κρύβει τὴν ἀλήθεια ἀπὸ τοὺς ἀναγνώστες του, θὰ τὸ ἔβλεπες.

Λές ὅτι τὸ «ΚΚΕ ἐσωτ. φώλιασε μέσα στὴ Συμμαχία γιὰ νὰ ἀποφύγη τὴν καταδίκη του ἀπὸ τὸ λαὸ γιὰ τὴν πολιτική του» καὶ συνεχίζεις, ὅμως, ἐδῶ ἐνῶ ἔχεις ἐπισημάνει κάτι τὸ διαστρεβλώνεις μετὰ ΝΑΙ τὸ ΚΚΕ ἐσωτερ. βρίσκεται στὴ Συμμαχία μὲ τὰ ἄλλα τέσσερα κόμματα σὲ κοινὸ μέτωπο γιὰ νὰ ἀποφύγη τὴν καταδίκη του ἀπὸ τὸ λαό. Διότι κοινὸ αἴτημα τοῦ λαοῦ ἦταν καὶ εἶναι ἡ ἑνότητα ὅλων τῶν Δημοκρατικῶν δυνάμεων γιὰ νὰ χτυπήσουμε καὶ νὰ ξερριζώσουμε τὴ δεξιὰ καὶ τὴν Νέα Δημοκρατία, γιὰ τὸ στέριωμα τῆς Δημοκρατίας στὴν πατρίδα μας καὶ γιὰ ἕνα καλύτερο αὔριο γιὰ τὸν λαό μας. Ἂν λοιπὸν τὸ ΚΚΕ ἐσωτ. τὸ κόμμα τῆς ἐργατικῆς τάξης καὶ ὅλων τῶν ἐργαζόμενων ἀρνεῖται αὐτὸ τὸ αἴτημα τοῦ λαοῦ γιὰ ἑνότητα θὰ καταδικαζόταν καὶ αὐτὸ ὅπως θὰ καταδικάσει καὶ ὅλους τοὺς ἀρνητὲς τῆς ἑνότητας, ὅπως τὸ ΚΚΕ ἐξωτ.

Συνεχίζεις μὲ ἕνα περίτρανο ψέμμα ποὺ δὲν ἁρμόζει σὲ κομμουνιστὴ ἀγωνιστή, ὅτι ὁ Ἠλιοῦ μίλησε γιὰ «ἐθνικὴ συμφιλίωση καὶ συγγνώμη γιὰ τοὺς χουντικούς». Θὰ ἐννοεῖς τὰ γραφόμενα ἀπὸ τὴν μόνη ἐφημερίδα ποὺ τὸ γραψε τ