ΔΙΕΥΘΥΝΤΗΣ
ΧΡΙΣΤΟΣ ΡΙΖΟΠΟΥΛΟΣ

ΓΡΑΦΕΙΑ — ΤΥΠΟΓΡΑΦΕΙΑ
ΑΝΔΡ. ΜΙΧΑΛΑΚΟΠΟΥΛΟΥ 61α
ΤΗΛΕΦΩΝΑ
ΔΙΕΥΘΥΝΣΙΣ 273—202
ΣΥΝΤΑΞΙΣ 276—563
ΔΙΑΧΕΙΡΙΣΙΣ 277—852

Η ΗΜΕΡΑ

ΚΑΘΗΜΕΡΙΝΗ ΠΡΩΙΝΗ ΤΩΝ ΠΑΤΡΩΝ ΑΝΕΞΑΡΤΗΤΟΣ ΕΦΗΜΕΡΙΣ

ΕΤΟΣ 33ον—ΑΡ. 10.078

ΤΕΤΑΡΤΗ
16
ΝΟΕΜΒΡΙΟΥ
1977

Τιμή φύλλου δραχμές 7

"Αρχισαν οἱ μεγάλες συγκεντρώσεις τῶν 'Αθηνῶν

Χθὲς ἡ Συμμαχία, σήμερα τὸ ΠΑΣΟΚ

ΜΕΤΑΔΙΔΟΝΤΑΙ ΑΠΟ ΤΗΝ ΤΗΛΕΟΡΑΣΗ

ΑΘΗΝΑΙ. (ΑΠΕ). Ἄρχισαν χθὲς οἱ ὁμιλίες τῶν ἀρχηγῶν τῶν κομμάτων, στὴν πλατεῖα Συντάγματος μὲ τηλεοπτικὴ λήψη, ἡ μετάδοση τῆς ὁποίας πραγματοποιεῖται ἀργότερα.

Ἔναρξη τῶν ὁμιλιῶν ἔκαμε ἡ «Συμμαχία» μὲ λόγο τοῦ προέδρου τῆς ΕΔΑ καὶ τῆς «Συμμαχίας» κ. Ἡλιοῦ καὶ ὁμιλητὰς ἐν συνεχείᾳ τοὺς κ. κ. Μανώλη Γλέζο, Νίκο Κωνσταντόπουλο, Γεώργιον Α. Μαγκάκη, Νίκο Ψαρουδάκη καὶ Λεωνίδα Κύρκο. Ἡ μετάδοση τῶν λόγων ἔγινε ἀπὸ τὴν ΕΡΤ, μετὰ τὸ δελτίο εἰδήσεων τῆς 9 μ. μ.

Σήμερα Τετάρτη καὶ ὥρα 7.30 θὰ πραγματοποιηθῇ στὴν πλατεῖα Συντάγματος συγκέντρωση τοῦ ΠΑΣΟΚ μὲ ὁμιλητὴ τὸν πρόεδρο τοῦ κόμματος κ. Α. Παπανδρέου, ἡ ὁμιλία τοῦ ὁποίου θὰ μεταδοθῇ ἀπὸ τὴν ΕΡΤ μετὰ τὸ δελτίο εἰδήσεων τῆς 9 μ. μ.

Τὴν Πέμπτη, στὴν πλατεῖα Συντάγματος θὰ γίνῃ συγκέντρωση τῆς ΕΔΗΚ μὲ λόγο τοῦ ἀρχηγοῦ τοῦ κόμματος κ. Γ. Μαύρου, ποὺ θὰ μεταδοθῇ ἀπὸ τὴν τηλεόραση στὶς 9 μ. μ.

Ὁ κύκλος τῶν ὁμιλιῶν τῶν ἀρχηγῶν τῶν κομμάτων στὴν πλατεῖα Συντάγματος, θὰ κλείσῃ τὴν Παρασκευὴ μὲ τὴν συγκέντρωση τῆς Νέας Δημοκρατίας μὲ λόγο τοῦ πρωθυπουργοῦ καὶ ἀρχηγοῦ τῆς Νέας Δημοκρατίας κ. Καραμανλῆ, ποὺ θὰ μεταδοθῇ μετὰ τὸ δελτίο εἰδήσεων τῶν 9 μ. μ.

Ἐξ ἄλλου, κατὰ τὴν χθεσινὴ ἡμέρα ἔγιναν συγκεντρώσεις τοῦ ΠΑΣΟΚ στὴν Ἠγουμενίτσα καὶ τὴν Ἰκαρία, τῆς Συμμαχίας στὴν Βέρροια καὶ στὴν Λάρισα καὶ τοῦ ΚΚΕ στὴν Λευκάδα, στὴν Κόρινθο καὶ τὴν Καστοριά.

Τὴν Πέμπτη, στὶς 9 μ. μ. θὰ μεταδοθῇ ἀπὸ τὴν τηλεόραση ἡ 12λεπτη ὁμιλία τοῦ προέδρου τοῦ ΠΑΣΟΚ κ. Παπανδρέου.

Τέλος τὴν Παρασκευή, στὶς 9 μ. μ. θὰ μεταδοθῇ ἀπὸ τὴν τηλεόραση ἡ 12λεπτη ὁμιλία τοῦ ἀρχηγοῦ τῆς ΕΔΗΚ κ. Γ. Μαύρου.

ΔΙΑΜΑΡΤΥΡΙΑ ΤΟΥ κ. Κ. ΜΗΤΣΟΤΑΚΗ

ΑΘΗΝΑΙ. Ὁ πρόεδρος τοῦ κόμματος τῶν Νεοφιλελευθέρων κ. Κ. Μητσοτάκης, σὲ δήλωσή του ἐξέφρασε τὴν λύπη του διότι δὲν παρεχωρήθη στὸ κόμμα του ἕνα 12λεπτο ἀπὸ τὴν τηλεόραση.

Ὁ κ. Μητσοτάκης, ἐχαρακτήρισε τὸ γεγονὸς ὡς μία ἀκόμη ἐπιβεβαίωση ὅτι ἡ Δημοκρατία στὴν Ἑλλάδα ἀντὶ νὰ προχωρῇ κάνει βήματα πρὸς τὰ πίσω.

Στὴν ἴδια δήλωση ἀποδίδεται στὸ σημερινὸ πολιτικὸ κατεστημένο καὶ ἰδιαίτερα στὴν καταρρέουσα ΕΔΗΚ, ὁ φόβος καὶ ἡ προσπάθεια νὰ καταπνιγῇ μία ἐλεύθερη καὶ ἀνεξάρτητη φωνή.

Τέλος, ὁ κ. Μητσοτάκης, ἐπιρρίπτει εὐθύνη στὴν κυβέρνηση γιὰ τὴν ἄρνησή της.

Σχετικὰ μὲ τὴν ἀνωτέρω διαμαρτυρία ἀπὸ κυβερνητικῆς πλευρᾶς, διευκρινίζεται ὅτι ἡ κυβέρνηση, δὲν εἶχε κατ' ἀρχὴν ἀντίρρηση. Ἐπειδή, ὅμως, προεβλήθησαν ἐξ ἄλλης πλευρᾶς ἀντιρρήσεις τὸ θέμα παρεπέμφθη στὴν Διακομματικὴ Ἐπιτροπή, ἡ ὁποία τελικῶς ἀπέρριψε τὸ αἴτημα. Ἡ ἀπόρριψη ὀφείλεται σὲ σφοδρὴ ἀντίδραση τοῦ ἐκπροσώπου τῆς ΕΔΗΚ, κ. Γαζῆ, ἐνῷ ἀντιθέτως ὁ ἐκπρόσωπος τῆς Συμμαχίας εἶχε συμφωνήσει ὑπὸ τὸν ὅρον νὰ παραχωρηθῇ 12λεπτο στὸ ΕΚΚΕ καὶ στὴν λαϊκὴ δημοκρατικὴ ἑνότητα. Ἐπίσης ἀντίρρηση δὲν ὑπῆρχε ἐκ μέρους τοῦ ΠΑΣΟΚ ἀλλὰ τελικὰ ἐπεκράτησε ἡ ἄποψη τῆς ΕΔΗΚ, διότι ὁ κ. Γαζῆς, ἐδήλωσε ὅτι ἐὰν παραχωρηθῇ 12λεπτο στὸν κ. Μητσοτάκη θὰ δημιουργηθῇ μέγα θέμα.

θὰ πληρωθοῦν κανονικὰ γιὰ τὶς ἡμέρες ἀδείας

ΑΘΗΝΑΙ. (ΑΠΕ). Ὁ ὑπουργὸς Ἐργασίας κ. Λάσκαρης μὲ ἐγκύκλιό του ἀναφέρει ὅτι, σύμφωνα μὲ τὶς διατάξεις τοῦ ἀστικοῦ Κώδικος (ἄρθρα 657 καὶ 658) οἱ μεταβαίνοντες ἀπὸ τοὺς τόπους ἐργασίας τους γιὰ τὴν ἄσκηση τοῦ ἐκλογικοῦ τους δικαιώματος, δικαιοῦνται ὁλοκλήρου τοῦ μισθοῦ ἢ τοῦ ἡμερομισθίου τους ποὺ θὰ ἔπαιρναν ἂν πράγματι εἶχαν ἐργασθῆ, καθὼς ἐπίσης καὶ τὶς κατὰ τὸν νόμο ἢ τὴν σύμβαση ἐργασίας ὀφειλόμενες πρόσθετες παροχές, ὅπως εἶναι τὰ ἐπιδόματα οἰκογενειακῶν βαρῶν, πολυετοῦς ὑπηρεσίας, διαχειριστικῶν λαθῶν, ἀνθυγιεινῆς ἐργασίας, παραγωγῆς, πρόσθετες ἀμοιβὲς ἐργασίας, Κυριακῶν καὶ νυκτῶν κλπ.

Ὁ χρόνος ἀπουσίας τοῦ μισθωτοῦ ἐκ τῆς ἐργασίας του, λόγω ἀσκήσεως τοῦ ἐκλογικοῦ του δικαιώματος, κρίνεται σὲ κάθε συγκεκριμένη περίπτωση κατὰ τὶς ἀρχὲς τῆς καλῆς πίστεως, λαμβανομένων κυρίως ὑπ' ὄψη τῆς χιλιομετρικῆς ἀποστάσεως καὶ τῶν συγκοινωνιακῶν συνθηκῶν ποὺ ἐπικρατοῦν.

ΟΣΟΙ ΔΕΝ ΨΗΦΙΣΟΥΝ ΛΟΓΩ ΑΠΟΣΤΑΣΕΩΣ

ΑΘΗΝΑΙ. (ΑΠΕ). Πολλοὶ ἐκλογεῖς ἀπὸ διάφορες περιοχὲς τῆς χώρας ποὺ κατοικοῦν στὴν πρωτεύουσα ἐπισκέπτονται τὴν Εἰσαγγελία Ἀθηνῶν καὶ ζητοῦν νὰ δηλώσουν ὅτι λόγω τῆς μεγάλης ἀποστάσεως ποὺ βρίσκονται τὰ ἐκλογικά τους τμήματα, δὲν θὰ πᾶνε ἐκεῖ γιὰ νὰ ψηφίσουν, δικαιολογημένα, ὅπως διατείνονται, βάσει τοῦ σχετικοῦ νόμου. Κατόπιν αὐτοῦ ἡ Εἰσαγγελία ὑπενθυμίζει τὴν ἐκδοθεῖσα ἐγκύκλιο τοῦ Ὑπουργείου Ἐσωτερικῶν περὶ τοῦ τρόπου διεξαγωγῆς τῶν ἐκλογῶν. Στὴν ἐν λόγω ἐγκύκλιο ἀναφέρεται ὅτι αὐτοὶ ποὺ διαμένουν σὲ ἀπόσταση μεγαλύτερη τῶν 200 χιλιομέτρων ἀπὸ τὸ ἐκλογικό τους τμῆμα καὶ πρὸς ἀπόδειξη τούτου πρέπει νὰ ἐμφανισθοῦν αὐτοπροσώπως τὴν ἡμέρα τῆς ψηφοφορίας ἐνώπιον τῆς ἀστυνομικῆς ἀρχῆς τοῦ τόπου διαμονῆς τους, προκειμένου νὰ τοὺς χορηγηθῇ σχετικὴ βεβαίωση. Τὸ δικαιολογητικὸ αὐτὸ γιὰ τὴν ἀποφυγὴ κινήσεως τῆς ποινικῆς διαδικασίας, διευκρινίζεται ὅτι πρέπει νὰ ἀποστείλουν οἱ ἐνδιαφερόμενοι ἐκλογεῖς στὸν ἁρμόδιο εἰσαγγελέα ἀμέσως μετὰ τὶς ἐκλογές.

Δὲν θὰ μιλήσῃ ἀπὸ τὴν τηλεόραση ὁ κ. Καραμανλῆς

Ἀρμοδίως ἀνεκοινώθη ὅτι κατὰ τὸ σημερινὸ 12λεπτο τῆς τηλεράσεως ἀπὸ τὸ ὁποῖον ἐπρόκειτο νὰ ὁμιλήσῃ ὁ ἀρχηγὸς τῆς Νέας Δημοκρατίας κ. Καραμανλῆς θὰ μεταδοθοῦν ἀντὶ τῆς ὁμιλίας του, ἀποσπάσματα ἀπὸ τὸν λόγο ποὺ εἶχε ἐκφωνήσῃ στὴν Λάρισα καὶ ὁ ὁποῖος δὲν εἶχε καλυφθῆ τηλεοπτικῶς.

ΘΑ ΣΥΝΑΝΤΗΘΟΥΝ ΜΠΙΤΣΙΟΣ ΚΑΙ ΤΣΑΓΛΑΓΙΑΝΓΚΙΛ

Στὸ Στρασβοῦργο

ΑΓΚΥΡΑ, (ΑΠΕ). Οἱ ὑπουργοὶ Ἐξωτερικῶν Ἑλλάδος καὶ Τουρκίας θὰ συναντηθοῦν περὶ τὰ τέλη τοῦ μηνὸς στὸ Στρασβοῦργο καὶ ἐπειδὴ θὰ ἔχουν τερματισθῆ οἱ ἐκλογὲς στὴν Ἑλλάδα, θὰ ἔχουν τὴ δυνατότητα νὰ συζητήσουν τὰ θέματα τοῦ Αἰγαίου καὶ τῆς ὑφαλοκρηπίδας, τὰ ὁποῖα δὲν μπόρεσαν νὰ ἐξετάσουν κατὰ τὴ συνάντησή τους στὴ Νέα Ὑόρκη, τὸν περασμένο Σεπτέμβριο.

Τὴν εἴδηση δημοσιεύουν οἱ ἐφημερίδες «Τερτζουμάν» καὶ «Πολίτικα» ἀναφερόμενες στὴ μετάβαση, στὶς 24 τρέχοντος, τοῦ Τούρκου ὑπουργοῦ Ἐξωτερικῶν κ. Τσαγλαγιανγκὶλ στὸ Στρασβοῦργο, γιὰ νὰ μετάσχῃ στὶς ἐργασίες τῆς συνόδου τῆς ἐξ ὑπουργῶν Ἐπιτροπῆς τοῦ Συμβουλίου τῆς Εὐρώπης.

Οἱ ἐφημερίδες, ἀφοῦ προσθέτουν ὅτι στὴν ἡμερησία διάταξη τῆς ὑπουργικῆς συνόδου τοῦ Συμβουλίου τῆς Εὐρώπης περιλαμβάνονται θέματα σχετικὰ μὲ τὴ διεθνῆ κατάσταση καὶ ἀναφερόμενα στὶς σχέσεις Δύσεως καὶ Ἀνατολῆς, παρατηροῦν ὅτι:

«Διαβίβεται ὅτι οἱ ὑπουργοὶ Ἐξωτερικῶν Ἑλλάδος καὶ Τουρκίας θὰ συνεχίσουν τὶς διμερεῖς συνομιλίες τους καὶ κατὰ τὴ δεύτερη ἑβδομάδα τοῦ Δεκεμβρίου, στὶς Βρυξέλλες, στὰ πλαίσια τῆς διασκέψεως τῶν ὑπουργῶν τοῦ ΝΑΤΟ.

»Διπλωματικοὶ κύκλοι εἰκάζουν ὅτι πρέπει νὰ ἀναμένωνται σημαντικὲς ἐποφάσεις ἀπὸ τὴ συνάντηση τῶν Βρυξελλῶν, γιατὶ μέχρι τότε θὰ ἔχει σχηματισθῆ νέα κυβέρνηση στὴν Ἑλλάδα».

Τέλος, οἱ ἐφημερίδες γράφουν ὅτι στὴ διάσκεψη τοῦ ΝΑΤΟ, κατὰ τὴν ὁποία θὰ ληφθοῦν ἀποφάσεις μὲ βάση τὶς ἐκθέσεις στρατιωτικῶν καὶ πολιτικῶν Ἐπιτροπῶν, θὰ μετάσχῃ καὶ ὁ Τοῦρκος ὑπουργὸς Ἀμύνης.

Ο ΚΑΙΡΟΣ

ΑΘΗΝΑΙ. Γιὰ σήμερα Τετάρτη προβλέπονται ἀρχικὰ τοπικὲς νεφώσεις σὲ ὁλόκληρη τὴν Ἑλλάδα. Σταδιακά, ὅμως, οἱ νεφώσεις θὰ αὐξηθοῦν στὴ Δυτικὴ Ἑλλάδα καὶ θὰ ἐκδηλωθοῦν βροχὲς ἢ καὶ καταιγίδες.

Οἱ ἄνεμοι θὰ εἶναι νοτιοδυτικοὶ μέχρι δυτικοὶ μέτριοι.

Οἱ ὑποψήφιοι τοῦ ΠΑΣΟΚ μίλησαν στὰ ἐγκαίνια ἐκλογικοῦ κέντρου του

Ἀνέπτυξαν στὶς λεπτομέρειες τὸ πρόγραμμά του

ΑΝΑΦΟΡΑ ΣΤΑ ΤΟΠΙΚΑ ΖΗΤΗΜΑΤΑ

Μπροστὰ σὲ ὀγκώδη συγκέντρωση ὀπαδῶν τοῦ ΠΑΣΟΚ μίλησαν ἀπὸ τὸ κεντρικὸ ἐκλογικὸ γραφεῖο τοῦ κινήματος (Κορίνθου— Καλαβρύτων) οἱ ὑποψήφιοι βουλευτὲς τοῦ συνδυασμοῦ τοῦ ΠΑΣΟΚ νομοῦ Ἀχαΐας.

Τὴ συγκέντρωση χαιρέτισε ὁ γραμματέας τῆς Νομαρχιακῆς Ἐπιτροπῆς Ἀχαΐας Λάμπης Ζαριφόπουλος καὶ ἐτόνισεν ὅτι οἱ ἐκλογὲς τῆς 20ῆς Νοεμβρίου θὰ κρίνουν τὸ πολιτικὸ μέλλον τῆς πατρίδας μας γιὰ πολλὰ χρόνια. Στὴν συνέχεια μίλησαν οἱ ὑποψήφιοι τοῦ συνδυασμοῦ.

Ὁ κ. ΚΟΥΜΑΝΙΩΤΗΣ ἀναφέρθηκε στὸ ἀγροτικὸ πρόγραμμα καὶ στὸ πρόγραμμα τοῦ ΠΑΣΟΚ γιὰ τὴν ἀγροτιὰ τῆς πατρίδας μας.

Ὁ κ. ΚΟΥΤΣΟΓΙΩΡΓΑΣ ἀπέδειξε ὅτι ἡ πολιτικὴ τοῦ ΠΑΣΟΚ, εἶναι πολιτικὴ εἰρήνης καὶ κατοχυρώνει οὐσιαστικὰ τὰ ἐθνικὰ συμφέροντα τοῦ τόπου, ἐπίσης ἐτόνισε τὴν ἀντεργατικὴ πολιτικὴ τῆς κυβερνήσεως καὶ τὸ ἰδιαίτερο ἐνδιαφέρον τοῦ ΠΑΣΟΚ γιὰ τὴν ἐργατικὴ τάξη. Τὸ ΠΑΣΟΚ θὰ θεσμοποιήσῃ — εἶπε— τὴν πολιτικὴ ἀπεργίας καὶ τὴν ἀπεργία ἀλληλεγγύης, καταργώντας τὴν ἀνταπεργία.

Ὁ κ. ΔΕΛΟΥΚΑΣ μίλησε γιὰ τὴν εἰσοδηματικὴ πολιτικὴ ποὺ πρόκειται νὰ ἐφαρμόσει τὸ κίνημα καὶ ἀπέδειξεν ὅτι μὲ τὴν πάταξη τῆς φοροδιαφυγῆς τοῦ μεγάλου κεφαλαίου γίνεται δυνατὴ ἡ ἐφαρμογὴ τοῦ προγράμματος τῶν ἐπαγγελιῶν τοῦ ΠΑΣΟΚ. Μίλησε ἀκόμα γιὰτὴν αὐτασφάλιση τῆς νοικοκυρᾶς καὶ τὴν χορήγηση σύνταξης προαιρετικὰ στὰ 60 καὶ ὑποχρεωτικὰ στὰ 65.

Ὁ κ. Ν. ΒΓΕΝΟΠΟΥΛΟΣ, ἀνέπτυξε τὴν πολιτικὴ τοῦ ΠΑ.ΣΟ.Κ., στὸν τομέα τῆς ὑγείας καὶ ἐπεσήμανε τὴν ἄθλια κατάσταση τῶν Νοσηλευτικῶν Ἱδρυμάτων τῶν Πατρῶν, παρ' ὅλες τὶς διαφημιζόμενες δῆθεν «παροχὲς» τῆς τάξεως ἑκατοντάδων ἑκατομμυρίων. Ἀναφέρθηκε ἐπίσης στὰ προβλήματα ρύπανσης καὶ προστασίας τοῦ περιβάλλοντος στὴν περιοχή μας.

Ὁ κ. ΑΣ. ΦΩΤΗΛΑΣ, περιέγραψε τὴν τραγελαφικὴ κατάσταση στὸν τομέα τῆς Παιδείας. Ἰδιαίτερα στὴν πόλη μας μὲ τὴν ἔλλειψη κτιρίων καὶ διδακτικοῦ προσωπικοῦ καὶ τὴν ἄνθηση τῆς παραπαιδείας (Φροντιστήρια κ. λ.π.). Ἐπίσης ἀναφέρθηκε γενικὰ στὸ θέμα τῆς κάθαρσης γιὰ τὴν ὁποία τόνισεν ὅτι ἀντὶ νὰ γίνῃ μὲ εὐθύνη τῆς Κυβέρνησης καὶ τῆς δικαιοσύνης μεταβλήθηκε σὲ κωμωδία καὶ ἐγκαταλείφθηκε στὴν πρωτοβουλία τῶν ἰδιωτῶν.

Ὁ κ. ΚΑΤΣΙΚΟΠΟΥΛΟΣ, ὑπογράμμισε ὅτι ὁ κύριος μοχλὸς ἀνάπτυξης τῆς ὑπαίθρου καὶ τῆς ἀγροτικῆς οἰκονομίας, εἶναι ὁ νέου τύπου ἀγροτοβιομηχανικὸς συνεταιρισμὸς (ποὺ δὲν εἶναι κολχόζ, ὅπως ψεύτικα ἰσχυρίζονται οἱ ἀντίπαλοι ὑποψήφιοι πλαστογραφώντας θελημένα τὶς θέσεις τοῦ ΠΑΣΟΚ, γιὰ νὰ μὴν ἐρημώσῃ ἡ ὕπαιθρος καὶ γιὰ νὰ μείνουν τὰ νειάτα στὸν τόπο τους.

Ὁ κ. Α. ΚΑΝΕΛΛΟΠΟΥΛΟΣ εἶπεν ὅτι ἡ Πάτρα εἶναι ἡ πιὸ ἀδικημένη πόλη στὸ θέμα τῆς τοπικῆς αὐτοδιοίκησης καὶ στὸ θέμα τῆς περιφερειακῆς ἀναπτύξεως. Κανένα σημαντικὸ πρόβλημα τῆς Πάτρας καὶ τῆς περιοχῆς δὲν λύθηκε τὰ τελευταῖα τρία χρόνια, ἐνδεικτικὰ ἀναφέρθηκε στὰ θέματα Γλαύκου, ὕδρευση, ἀρδευση ὁδοποιΐα. Τὸ ΠΑ.ΣΟ.Κ. —κατέληξε— θὰ ἀντιμετωπίσει ὅλα αὐτὰ τὰ προβλήματα μὲ στόχο μιὰ καινούργια ποιότητα ζωῆς.

Ἐπεισόδια στὴ Θεσ)νίκη μετὰ τὴ χθεσινὴ συγκέντρωση Ε.Π.

ΘΕΣΣΑΛΟΝΙΚΗ, (ΑΠΕ). Μετὰ τὴ χθεσινὴ συγκέντρωση τοῦ κ. Στεφανοπούλου ὁμάδες νεαρῶν ὀπαδῶν τῆς Ἐθνικῆς Παρατάξεως ἐπιχείρησαν μικροδιαδηλώσεις στοὺς κεντρικοὺς δρόμους τῆς πόλεως μὲ συνέπεια νὰ προκληθοῦν ἀλλεπάλληλα μικροεπεισόδια μεταξὺ ἀντιφρονούντων.

Τὸ σοβαρότερο ἐπεισόδιο ἔγινε ἔξω ἀπὸ τὰ γραφεῖα τοῦ ΚΚΕ στὴ διασταύρωση τῶν ὁδῶν Ἐγνατίας καὶ Βενιζέλου, ὅπου συνεπλάκησαν ὁμάδες τῆς ΚΝΕ μὲ ὁμάδες τῆς Ἐθνικῆς Παρατάξεως καὶ τραυματίστηκαν περὶ τὰ 12 ἄτομα ἐλαφρά, ποὺ διακομίστηκαν στὸν Ἐρυθρὸ Σταυρὸ γιὰ πρῶτες βοήθειες καὶ στὴ συνέχεια ἀφέθηκαν ἐλεύθεροι. Τὰ ἐπεισόδια σταμάτησαν γύρω στὶς 11 τὸ βράδυ.

Κέντρο Τύπου στὴν Ἀθήνα γιὰ τὶς ἐκλογὲς

ΑΘΗΝΑΙ, (ΑΠΕ). Ὁ ὑφυπουργὸς Προεδρίας κ. Γ. Ἀθανασόπουλος ἐγκαινίασε χθὲς τὸ μεσημέρι μὲ τὴν παρουσία Ἑλλήνων καὶ ξένων δημοσιογράφων τὸν Κέντρο Τύπου, τὸ ὁποῖο ἐγκαταστάθη στὸ ξενοδοχεῖο τῆς Μεγάλης Βρεταννίας γιὰ τὴν ἐξυπηρέτηση τῶν Ἑλλήνων καὶ ξένων δημοσιογράφων, τῶν ξένων τηλεγραφικῶν πρακτορείων καὶ τῶν ἀνταποκριτῶν τοῦ ξένου Τύπου, τῶν ὁποίων συνεχίζονται οἱ ἀφίξεις στὴν Ἑλλάδα.

Τὸ Κέντρο Τύπου ἔχει πλήρως συγχρονισμένες τεχνικὲς ἐγκαταστάσεις γιὰ τὴν ταχεῖα μετάδοση τῶν ἀποτελεσμάτων τῶν ἐκλογῶν καὶ γιὰ τὴν πλήρη ἐξυπηρέτηση τοῦ Ἑλληνικοῦ καὶ Ξένου Τύπου.

Ἡ Ἐλισάβετ ἀπέκτησε τὸ πρῶτο ἐγγόνι

ΛΟΝΔΙΝΟ. (ΑΠΕ) Ἡ πριγκήπισσα Ἄννα ἔφερε χθὲς στὸν κόσμο ἕνα γιό, τὸ πρῶτο ἐγγόνι τῆς Βασίλισσας Ἐλισάβετ καὶ πέμπτο στὴν σειρὰ τῆς διαδοχῆς τοῦ βρετανικοῦ θρόνου.

Ἡ βασίλισσα Ἐλισάβετ ἦταν ἡ πρώτη ποὺ ἀνακοίνωσε τὸ χαρμόσυνο γεγονός, σὲ εἰδικὴ τελετὴ στὰ ἀνάκτορα τοῦ Μπάκιγχαμ.

Ἡ πριγκήπισσα Ἄννα, 27 ἐτῶν, ἔτεκε στὸ Νοσοκομεῖο «Σαὶντ Μαίρη» τὸ πρωΐ. Στὸ νεογέννητο δὲν θὰ δοθεῖ κανένας τίτλος εὐγενείας, ἀλλὰ θὰ ἀποκαλεῖται ἁπλῶς «Μάστερ Φίλιπς».

Ὁ σύζυγος τῆς πριγκήπισσας λοχαγὸς Φίλιπς, παρίστατο εἰς τὸν τοκετό.

Πρωτοφανῆ μέτρα λόγω τῶν ἀπειλῶν πῆρε ἡ "Λουφτχάνσα,,

Οἱ τρομοκράτες ἔχουν καὶ πύραυλο;

ΑΜΒΟΥΡΓΟ, (Α.Π.Ε.). Ἀντιμετωπίζοντας τὴν ἀπειλὴ τῶν τρομοκρατῶν τῆς Ἀριστερᾶς νὰ καταρρίψουν τρία ἀπὸ τὰ ἐπιβατικὰ ἀεριωθούμενά της μὲ πυραύλους, ἡ ἀεροπορικὴ ἑταιρεία «Λουφτχάνσα» ἐπέβαλε μέτρα ἀσφαλείας, χωρὶς προηγούμενο. Γιὰ τὴν ματαίωση πιθανῆς ἐπιθέσεως μὲ πυραύλους, τὰ ἀεροπλάνα μεταβάλουν τὰ σχέδια πτήσεώς τους καὶ ἀλλάζουν σημεῖα προσγειώσεως καὶ ἀπογειώσεως. Ἐκπρόσωπος τῆς «Λουφτχάνσα» δήλωσε ὅτι, μέχρι στιγμῆς, δὲν παρουσιάστηκε κανένα πρόβλημα.

Ἡ ὅλη περιοχὴ γύρω ἀπὸ τὰ ἀεροδρόμια κτενίζεται συνεχῶς ἀπὸ ἐφίππους ἀστυνομικοὺς καὶ θωρακισμένα τῶν δυνάμεων ἀσφαλείας. Μόνο οἱ περίοικοι, ἐφωδιασμένοι μὲ εἰδικὴ ἄδεια, ἔχουν τὸ δικαίωμα νὰ κυκλοφοροῦν. Περιπολίες ἑλικοπτέρων συμπληρώνουν τὰ μέτρα προστασίας.

Οἱ ἀρχὲς φοβοῦνται ὅτι οἱ τρομοκράτες θὰ χρησιμοποιήσουν ἀτομικὲς ρουκέττες γιὰ τὴν κατάρριψη ἑνὸς ἀεροπλάνου. Σύμφωνα μὲ φῆμες ποὺ δημοσίευσε ὁ Τύπος, οἱ τρομοκράτες διαθέτουν σοβιετικὸ πύραυλο «ΣΑΜ —7», ἀκτίνας δράσεως 2,7 χιλιομέτρων, ποὺ θὰ τοὺς ἐπέτρεπε νὰ πλήξουν ἕνα ἀεροπλάνο τὴ στιγμὴ τῆς προσγειώσεως ἢ ἀπογειώσεως.

Γιὰ τὸν περιορισμὸ τῶν κινδύνων καὶ γιὰ νὰ μὴ καταστοῦν τὰ ἀεροπλάνα στόχος, οἱ πιλότοι κατεύθυνσεις πτήσεις, σβήνουν τὰ φῶτα τοῦ ἀεροσκάφους κατὰ τὴν ἀπογείωση, καθὼς καὶ πρὶν ἀπὸ τὴν ἠρεμογείωση.

Ἐξ ἄλλου, γιὰ τὴν παραλλαγὴ ἐνδεχομένων σκοπευτῶν, οἱ ὁδηγίες γιὰ τὸν τρόπο προσεγγίσεως καὶ ἀνυψώσεως μεταβάλλονται συνεχῶς, μὲ ὁδηγίες ποὺ δίδονται τὴν τελευταία στιγμὴ ἀπὸ τοὺς ἐλεγκτὲς πτήσεων.

ΓΕΩΡΓΙΟΣ ΤΣΑΦΟΥΛΙΑΣ

ΥΠΟΨΗΦΙΟΣ ΒΟΥΛΕΥΤΗΣ Ε.ΔΗ.Κ. ΝΟΜΟΥ ΑΧΑΪΑΣ

Θὰ ἀγωνισθεῖ μὲ ὅλες του τὶς δυνάμεις, ἀνεπηρέαστα καὶ ἀδέσμευτα καὶ μὲ τὴν γνωστὴ φωνή του ποὺ ὑπακούει μόνον εἰς τὴν ἀλήθεια καὶ τὴν δημοκρατικὴν συνείδησή του.

ΠΙΣΤΕΥΕΙ

ὅτι θὰ συμβάλει ἀποτελεσματικὰ εἰς τὸ ξεσκέπασμα κάθε ἀνηθίκης, πλανερῆς, ἀπατηλῆς καὶ ἀντίθετης πρὸς τὰ συμφέροντα τοῦ λαοῦ ἐνεργείας ἐκείνων ποὺ καταδυναστεύουν τὶς πεπιορισμένες καὶ καταπιεσμένες τάξεις τοῦ Λαοῦ μας.

Ὁ ἐγκαταλελειμμένος νομὸς Ἀχαΐας καὶ ἡ ἐγκαταλελειμμένη πόλη τῶν ΠΑΤΡΩΝ ποὺ τὸν ἔχει τιμήσει

ΝΑ ΠΙΣΤΕΥΟΥΝ

ὅτι θὰ εὕρουν τὸν πιὸ ΚΑΤΑΛΛΗΛΟ καὶ γνήσιο ὑποστηρικτή του.

ΚΚΕ

ΚΟΜΜΟΥΝΙΣΤΙΚΟ ΚΟΜΜΑ ΕΛΛΑΔΑΣ

ΣΥΝΔΥΑΣΜΟΣ ΕΚΛΟΓΙΚΗΣ ΠΕΡΙΦΕΡΕΙΑΣ ΝΟΜΟΥ ΑΧΑΪΑΣ

ΑΓΓΕΛΟΠΟΥΛΟΣ ΓΕΩΡΓΙΟΣ τοῦ Βασιλείου
ΔΗΜΑΡΟΓΚΩΝΑΣ ΑΝΔΡΕΑΣ τοῦ Δήμου
ΣΚΑΡΤΣΙΑΡΗΣ ΝΙΚΟΛΑΟΣ τοῦ Κωνσταντίνου
ΣΠΗΛΙΩΤΟΠΟΥΛΟΣ ΣΠΗΛΙΟΣ τοῦ Γεωργίου
ΣΤΑΘΑΤΟΣ ΠΑΝΑΓΙΩΤΗΣ τοῦ Χαραλάμπους
ΤΡΙΑΝΤΗΣ ΝΙΚΟΛΑΟΣ τοῦ Γεωργίου
ΤΣΟΛΑΚΗΣ ΚΩΝΣΤΑΝΤΙΝΟΣ τοῦ Ἰωάννου
ΧΑΝΟΥΜΙΔΟΥ ΓΕΩΡΓΙΑ σύζ. Νικολάου

ΚΩΣΤΗΣ ΣΤΕΦΑΝΟΠΟΥΛΟΣ

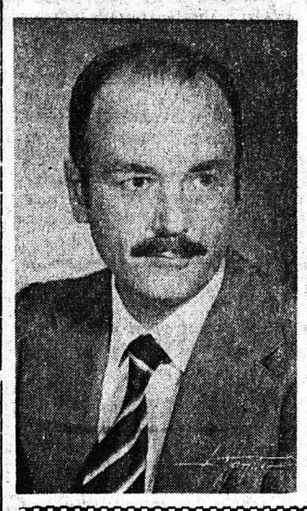

Δίδοντες σταυρὸ προτιμήσεως στὸν Κωστῆ Στεφανόπουλο, δίνετε δύναμη στὸν ἡγέτη τοῦ τόπου νὰ συνεχίσῃ τὸ δημιουργικό του ἔργο, ἀγωνιζόμενος γιὰ τὰ γενικὰ καὶ τοπικὰ συμφέροντα γιὰ τὸ καλὸ τὸ δικό σας καὶ τῶν παιδιῶν σας.

Στεῖλτε ἱκανοὺς ἄνδρες στὸ Κοινοβούλιο. Ψηφῖστε Κωστῆ Στεφανόπουλο.

ΝΕΑ ΔΗΜΟΚΡΑΤΙΑ

ΝΟΜΑΡΧΙΑΚΗ ΕΠΙΤΡΟΠΗ ΝΟΜΟΥ ΑΧΑΪΑΣ

Διὰ πᾶν θέμα περὶ τὰς ἐκλογὰς ἐν γένει καὶ εἰδικώτερον τὰ ἐκλογικὰ βιβλιάρια, τὴν ἄσκησιν τοῦ ἐκλογικοῦ δικαιώματος, τὸν τρόπον διεξαγωγῆς τῶν ἐκλογῶν εἰς τὰ ἐκλογικὰ τμήματα κλπ., ἀπευθυνθεῖτε εἰς τὸ νομικὸν τμῆμα τῆς Νομαρχιακῆς Ἐπιτροπῆς Νομοῦ Ἀχαΐας. Γραφεῖα Κανακάρη ἀριθ. 147. ΤΗΛΕΦΩΝΑ 274-707, καὶ 220-124.

Ε.ΔΗ.Κ.

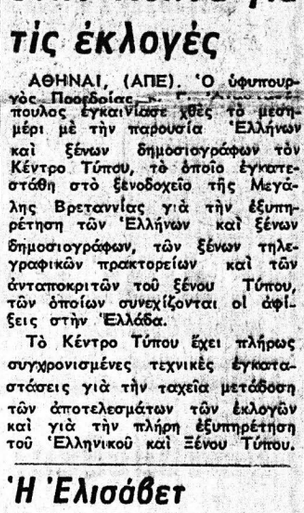

Π. ΜΑΥΡΟΓΙΑΝΝΗΣ

Ὁ ΠΑΝΑΓΙΩΤΗΣ ΜΑΥΡΟΓΙΑΝΝΗΣ εἶναι ὁ ἄνθρωπος τῆς ἀγροτιᾶς καὶ τῆς ἀλήθειας. Πιστεύει ὅτι: Τὸ ἀγροτικὸ πρόβλημα δὲν καίει τώρα μόνο τὴν ἀγροτιά, ἀλλὰ καίει καὶ τὸ καταναλωτικὸ νοικοκυριό: 1) Γιατὶ πληρώνει καὶ δὲν τρώει καί 2) ποὺ εἶναι καὶ τὸ σοβαρώτερο, τὰ εἴδη τροφίμων καὶ ποτῶν εἶναι κατὰ ἕνα μεγάλο ποσοστὸ νοθευμένα καὶ κινδυνεύει ἡ ὑγεία τοῦ λαοῦ. Γι' αὐτὸ πρέπει νὰ δοθεῖ πνοὴ καὶ σίγουρη ἀλλαγὴ στὰ προβλήματα τοῦ τόπου.

ΠΑ.ΣΟ.Κ. ΑΧΑΪΑΣ

Ν.Ο.Δ.