ΔΙΕΥΘΥΝΤΗΣ
ΧΡΙΣΤΟΣ ΡΙΖΟΠΟΥΛΟΣ

ΓΡΑΦΕΙΑ — ΤΥΠΟΓΡΑΦΕΙΑ
ΑΝΔΡ. ΜΙΧΑΛΑΚΟΠΟΥΛΟΥ 61α
ΤΗΛΕΦΩΝΑ
ΔΙΕΥΘΥΝΣΙΣ 273—202
ΣΥΝΤΑΞΙΣ 276—563
ΔΙΑΧΕΙΡΙΣΙΣ 277—852

Η ΗΜΕΡΑ

ΚΑΘΗΜΕΡΙΝΗ ΠΡΩΙΝΗ — ΤΩΝ ΠΑΤΡΩΝ — ΑΝΕΞΑΡΤΗΤΟΣ ΕΦΗΜΕΡΙΣ

ΕΤΟΣ 33ον—ΑΡ. 10.075

ΠΑΡΑΣΚΕΥΗ
18
ΝΟΕΜΒΡΙΟΥ
1977

Τιμή φύλλου δραχμές 7

Ὁ κ. Μαῦρος ἐτόνισε: Ἡ νίκη τῆς Ε.ΔΗ.Κ. θὰ ματαιώση τὴν πόλωση τοῦ πολιτικοῦ μας βίου καὶ θὰ κατασφαλίση τὸ φρούριο τῆς Δημοκρατίας

ΕΔΗΚ: Η ΜΟΝΗ ΔΥΝΑΜΗ ΓΙΑ ΤΗΝ ΑΛΛΑΓΗ ΜΕ ΔΗΜΟΚΡΑΤΙΚΗ ΔΙΑΔΙΚΑΣΙΑ

ΑΘΗΝΑΙ. (ΑΠΕ). Ὁ ἀρχηγὸς τῆς ΕΔΗΚ κ. Γεώργιος Μαῦρος, στὴν ὁμιλία του στὴν πλατεῖα Συντάγματος ἀπέτισε, στὴν ἀρχὴ φόρο τιμῆς στὰ θύματα τοῦ Πολυτεχνείου, ποὺ «χάρη στὴν ὑπέρτατη θυσία τους βρισκόμαστε σήμερα—εἶπε— ἐδῶ, στὸν ἀγῶνα γιὰ τὴν θεμελίωση τῆς Δημοκρατίας».

Κατόπιν εἶπε ὅτι οἱ ἐκλογὲς εἶναι ἰδιαίτερα κρίσιμες. Ἐξωτερικὰ κρίνεται ἡ ὑπόστασή μας ὡς κράτος ἀνεξαρτήτου, ὡς μέλους ἰσότιμου στὴν κοινωνία τῶν ἐθνῶν, ἱκανοῦ νὰ ὑπερασπίσει τὴν ἐθνική του ἀνεξαρτησία καὶ τὴν ἐδαφική του ἀκεραιότητα. Ἐσωτερικὰ κρίνεται στὶς ἐκλογὲς ἡ λαϊκὴ κυριαρχία ὡς θεμέλιο τῆς Δημοκρατίας. «Κρίνεται— εἶπε—πῶς θὰ λειτουργήσουν στὴν χώρα μας οἱ δημοκρατικοὶ θεσμοί, ἂν θὰ ἐξακολουθήσει ἡ ἀνισότητα τῶν δικαιωμάτων τῶν πολιτῶν, ἂν τὸ πολίτευμά μας θὰ εἶναι πραγματικὴ Δημοκρατία, δηλαδὴ δημοκρατία πολιτική, κοινωνικὴ καὶ οἰκονομική, ἂν θὰ γίνει ἡ μεγάλη κοινωνικὴ καὶ ἠθικὴ ἀλλαγή, ἡ ἀλλαγὴ νοοτροπίας καὶ μεθόδων, ποὺ ἐπικράτοῦν στὸν τόπο μας ἐδῶ καὶ 30 χρόνια στὸ δημόσιο βίο καὶ ἔχουν φθείρει καὶ συχνὰ διαφθείρει τὸν ἐθνικό μας ὀργανισμό».

Ο ΛΑΟΣ ΕΙΣ ΑΓΝΟΙΑΝ ΓΙΑ ΤΑ «ΕΘΝΙΚΑ ΘΕΜΑΤΑ»

Ὁ κ. Μαῦρος, εἶπε κατόπιν πὼς ἐνῶ ἀπέχουμε ἀπὸ τὶς ἐκλογὲς δύο ἡμέρες, δὲν ξέρουμε ποιὰ εἶναι τὰ ἐξαιρετικῆς σημασίας ἐθνικὰ θέματα, γιὰ τὴν ἀντιμετώπιση τῶν ὁποίων χρειάζεται νέα λαϊκὴ ἐντολή.

Ὁ κ. Καραμανλῆς ζητᾶ νὰ τοῦ δώσει ὁ λαὸς ἐξουσιοδότηση ἐν λευκῷ γιὰ νὰ χειρισθεῖ «τὰ μεγάλα καὶ ἐπείγοντα ἐθνικὰ θέματα» κατὰ τρόπον ποὺ ἐκεῖνος νομίζει καλύτερα. Αὐτὰ —προσέθεσε— «ποτὲ δὲν ἔχει ὑποστῆ ὁ ἑλληνικὸς λαὸς παρόμοια προσβολὴ καὶ τέτοιας ἐκτάσεως περιφρόνηση».

Διότι, ἡ ὑπεύθυνη καὶ ἀντικειμενικὴ πληροφόρηση τοῦ λαοῦ εἶναι τὸ θεμέλιο τῆς Δημοκρατίας.

Ὁ κ. Καραμανλῆς εἶπε τὸ περασμένο Σάββατο, ζητεῖ τὴν ψῆφο τοῦ λαοῦ γιὰ νὰ συνεχίσει τὴν πολιτική του θελτιωμένη καὶ προσαρμοσμένη στὶς συνθῆκες καὶ στὶς δυνατότητες τῆς προσεχοῦς 4ετίας. Ἀλλὰ δὲν λέει πῶς. Ὁ κ. Καραμανλῆς ἀντιλαμβάνεται τὸ δημοκρατικό μας πολίτευμα σὰν ἕνα σύστημα, ποὺ πρέπει νὰ ἐξασφαλίζει σ' αὐτὸν προσωπικὰ τὴν διακυβέρνηση τῆς χώρας εἴτε πετυχαίνει ἡ πολιτική του εἴτε ὄχι. Θέλει νὰ εἶναι ἰσόβιος κυβερνήτης. Ἔτσι τὸ πολίτευμά μας, ἀπὸ βασιλευομένη κοινοβουλευτικὴ Δημοκρατία δὲν ἐγίνε, ὅπως ἤθελε τὸ Σύνταγμα τοῦ 1974, ἀβασίλευτη κοινοβουλευτικὴ Δημοκρατία, ἀλλὰ κατάντησε καὶ θεσμοποιήθηκε μὲ τὸ σύνταγμα τοῦ 1975 σὰν ἀβασίλευτη μοναρχία».

ΟΧΙ ΥΠΟΧΩΡΗΣΕΙΣ ΣΤΗΝ ΕΞΩΤΕΡΙΚΗ ΠΟΛΙΤΙΚΗ

«Ὡς πρὸς τὴν ἐξωτερικὴ πολιτική, ὑπεστήριξε, μεταξὺ ἄλλων, ὅτι ὁ κ. Καραμανλῆς «κάτω ἀπὸ τὶς συμβουλὲς καὶ πιέσεις τῶν Ἀμερικανῶν ἀκολούθησε παθητικὴ καὶ ὑποτονικὴ ἐξωτερικὴ πολιτική, ἀφήνοντας ὅλες τὶς διπλωματικὲς πρωτοβουλίες στὴν Τουρκία». Ἀκόμη, ὑπεστήριξε πὼς «δὲν ὑπάρχει καμμία ἀμφιβολία πὼς σ' ὅλες τὶς ἑλληνοτουρκικὲς διαφορὲς ἡ ἐπιβίωση τῶν συμμάχων εἶναι νὰ κάνει παραχωρήσεις ἡ Ἑλλάδα γιὰ νὰ μὴ δυσαρεστηθῆ ἡ Τουρκία», ἐνῶ οἱ ἐθνικὲς θέσεις — συνέχισε — πρέπει νὰ προβάλλονται παντοῦ καὶ πάντα μὲ πάθος, μὲ συνέπεια, μὲ ἐπιμονή.

Ἀλλά, εἶπε, «οὔτε σὲ πιέσεις ἐπιτρέπεται νὰ ὑποκύπτουμε, οὔτε νὰ παρασυρόμεθα σὲ διάλογο σὰν κι αὐτούς, ποὺ γίνονται ἐδῶ καὶ τρία χρόνια καὶ ἀπὸ τοὺς ὁποίους ὠφελεῖται μόνο ἡ Τουρκία. Καὶ οὔτε μποροῦμε νὰ δεχθοῦμε καμμιὰ συζήτηση πάνω σὲ θέματα τοὺ θίγουν τὴν ἐθνική μας ἀνεξαρτησία καὶ τὰ κυριαρχικά μας δικαιώματα στὸ Αἰγαῖο».

Ο ΦΑΚΕΛΛΟΣ ΤΗΣ ΚΥΠΡΟΥ ΠΡΕΠΕΙ ΝΑ ΑΝΟΙΞΕΙ

«Ὡς πρὸς τὸ Κυπριακό, «πολιτική μας — εἶπε — ὑπῆρξε ἀνέκαθεν ἡ ἐφαρμογὴ τῶν ἀποφάσεων τῶν Γενικῶν Συνελεύσεων τοῦ ΟΗΕ. Καὶ θὰ δώσουμε ὅλη μας τὴν ὑποστήριξη στὴν Κύπρο γιὰ τὸν σκοπὸ αὐτόν.

Ποτὲ δὲν θὰ γίνει δεκτὸ τὸ Κυπριακὸ νὰ ὑποβιβασθεῖ σὲ ἁπλῆ ἑλληνοτουρκικὴ διαφορά, ἡ διαφορὰ τῶν δύο Κοινοτήτων, γιὰ νὰ ἀσκοῦνται πιέσεις στὴν Ἀθήνα καὶ τὴ Λευκωσία γιὰ παραχωρήσεις. Ἐνῶ τὸ κλείσιμο τοῦ φακέλλου τῶν ἐγκλημάτων τῆς Κύπρου ἀποτελεῖ κίνητρο καὶ ἐνθάρρυνση γιὰ διάπραξη παρομοίων ἐγκλημάτων στὸ μέλλον, ἀφοῦ παραμένουν ἀτιμώρητοι οἱ ἔνοχοι τοῦ μεγαλύτερου ἐγκλήματος τῆς νεώτερης Ἱστορίας μας.

Τὸ ἄνοιγμα τοῦ φακέλλου τῆς Κύπρου — ἐτόνισε — θὰ ἐξηγήσει καὶ πολλὰ περίεργα ποὺ διαδραματίζονται σήμερα κάτω ἀπὸ ξένες ἐπιρροὲς στὴ χώρα μας.

ΑΠΟΚΛΕΙΕΤΑΙ ΕΠΙΣΤΡΟΦΗ ΣΤΟ ΝΑΤΟ

Ὁ κ. Μαῦρος ἐπανέλαβε ὅτι ἀποκλείεται ἡ ἐπάνοδος τῆς χώρας στὸ Στρατιωτικὸ Σκέλος τοῦ ΝΑΤΟ, ποὺ στάθηκε ἀνίκανο νὰ προστατεύσει ἕνα μέλος του ἀπὸ τὶς ἀπειλὲς ἐπὶ ἄλλου καὶ γιατὶ δέχτηκε τὴ χρησιμοποίηση πολεμικοῦ ὑλικοῦ τοῦ ΝΑΤΟ γιὰ νὰ κάνει εἰσβολὴ στὴν Κύπρο καὶ νὰ κατέχει σήμερα στρατιωτικὰ τὸ μισὸ Κύπρο.

Η ΚΟΙΝΗ ΑΓΟΡΑ

Στὴν συνέχεια ἀνεφέρθη στὴν Κοινὴ Ἀγορὰ καὶ ἐπανέλαβε τὰ ὠφελήματα ποὺ θὰ προκύψουν γιὰ τοὺς Ἕλληνες ἀγρότες ἀπὸ τὴν ἔνταξή μας.

Καὶ προσέθεσε πὼς «εἶναι ἀνεύθυνα καὶ δημοκοπικὰ ὅλα ποὺ λέγονται ὅτι ὄθεν ἡ ἔνταξή μας θὰ θλάψη τὶς συναλλαγές μας μὲ τὶς Σοσιαλιστικὲς Χῶρες καὶ τὶς ἄλλες χῶρες τῆς Μεσογείου».

Καὶ πόσο θὰ ὠφεληθοῦν —εἶπε— οἱ Ἕλληνες ἀγρότες ἀπὸ τὴν ἔνταξή μας ἀποδεικνύονται καὶ ἀπὸ τὴν ἀνησυχία μεγάλων ἐξαγωγικῶν μονοπωλίων, ποὺ θὰ γονται ἀπὸ τὴν ἔνταξή μας τὰ συμφέροντά τους».

Στὴν ἔνταξη τῆς Ἑλλάδος στὴν Κοινὴ Ἀγορὰ καὶ γενικώτερα τὴν Εὐρωπαϊκὴ ἑνοποίηση ἀντίθετες εἶναι ἡ Σοβιετικὴ Ἕνωση γιὰ λόγους γενικώτερης πολιτικῆς, οἱ ΗΠΑ γιατὶ θίγονται τὰ ἀγροτικὰ καὶ ἐμπορικά της συμφέροντα, ἡ Τουρκία γιατὶ φοβᾶται τὴ μεγάλη ἀνάπτυξη τῆς Ἑλλάδος καὶ τὴν κατοχύρωση τῆς ἀσφάλειάς μας στὸν χῶρο τῆς μεγάλης Εὐρώπης. Καὶ ἀπὸ ἑλληνικῆς πλευρᾶς ἀντίθετο στὴν ἔνταξή μας εἶναι τὸ ΠΑΣΟΚ.

Ἐνῷ, ὅλες οἱ πολιτικὲς δυνάμεις τῆς Εὐρώπης, ἀκόμη καὶ τὰ Κομμουνιστικὰ κόμματα τῆς Γαλλίας, τῆς Ἱσπανίας καὶ τῆς Ἰταλίας συμπορεύονται γιὰ τὴν Εὐρωπαϊκὴ Ἑνοποίηση.

ΠΡΟΣ ΟΛΟΚΛΗΡΩΣΗ ΤΗΣ ΔΗΜΟΚΡΑΤΙΑΣ

Στὴ συνέχεια τοῦ λόγου του ὁ κ. Μαῦρος ἀνεφέρθη στὸ πολιτικὸ πρόγραμμα τῆς ΕΔΗΚ, ποὺ ἔχει βασικὸ στόχο ὄχι μόνο τὴν ἐμπέδωση καὶ τὴν διεύρυνση τῆς Δημοκρατίας, ἀλλὰ καὶ τὴν ὁλοκλήρωση τῆς οἰκονομικῆς καὶ κοινωνικῆς δημοκρατίας.

Εἶπε ἀκόμη ὅτι ἡ ΕΔΗΚ, θὰ βάλει τὰ θεμέλια γιὰ μιὰ καινούργια κοινωνία ἐνῶ παράλληλα πρέπει νὰ ὑπάρξει κράτος ποὺ νὰ καταλάβει πῶς ὁ πολίτης δὲν εἶναι ἀντίδικός του. Πρόσθεσε ὅτι ἐπιβάλλεται ἡ καταπολέμηση τῆς γραφειοκρατίας ποὺ ἐμποδίζει τὴν ἀνάπτυξη τῆς χώρας, νὰ ἀνυψωθεῖ ἡ στάθμη τοῦ δημοσίου ὑπαλλήλου καὶ νὰ τεθεῖ τέρμα στὴν ἀγωνία τῶν ἐκτάκτων ὑπαλλήλων.

ΥΓΕΙΑ — ΠΑΙΔΕΙΑ

Γιὰ τὴν ὑγεία εἶπε ὅτι ἡ ΕΔΗΚ τῆς ἀποδίδει μεγάλη σημασία γιὰ τὸν κοινωνικὸ μετασχηματισμὸ καὶ πρόσθεσε ὅτι στὸν τομέα αὐτὸν ἐπικρατεῖ σύγχυση ἀναρχία καὶ χάος. Ἐξ ἄλλου, ἡ ΕΔΗΚ ἀποδίδει μεγάλη προτεραιότητα στὴν Παιδεία μὲ τὴν χορήγηση δωρεὰν Παιδείας σὲ ὅλα τὰ Ἑλληνόπαιδα ἀνάλογα μὲ τὶς δυνάμεις τους καὶ μὲ ἐπέκταση τοῦ δικτύου τῶν ἐκπαιδευτικῶν ἱδρυμάτων πρὸς κάθε κατεύθυνση σὲ ὅλα τὰ γεωγραφικὰ διαμερίσματα τῆς χώρας.

ΣΤΕΓΗ — ΣΥΝΤΑΞΕΙΣ

Ἀνεφέρθη ἀκόμα στὸ πρόβλημα τῆς Στέγης καὶ ὑπεστήριξε ὅτι χρέος τῆς Πολιτείας, εἶναι νὰ ἐξασφαλίσει ἀνθρώπινη στέγη σὲ ὅσους ἔχουν ἀνάγκη σὲ προσιτὲς τιμὲς στὶς πόλεις καὶ τὴν ὑπαιθρο καὶ νὰ ἀναπτύξει τὴν πολιτικὴ τῶν στεγαστικῶν δανείων.

Ὑπογράμμισε ἀκόμη τὴν ἀνάγκη ἀναμορφώσεως τοῦ συστήματος τῶν σημερινῶν συντάξεων μὲ οὐσιαστικὴ καὶ ὄχι εἰκονικὴ αὔξηση τῶν συντάξεων τοῦ Ο.Γ.Α. τοῦ Ι.Κ.Α. τοῦ Τ.Ε.Β.Ε. καὶ τῶν ἄλλων ἀσφαλιστικῶν Ταμείων ποὺ πληρώνουν συντάξεις πείνας καὶ ἐπιζήτησε τὴν συμμετοχὴ τῶν ἀσφαλισμένων στὴ διοίκηση τῶν Ταμείων.

ΦΟΡΟΛΟΓΙΚΑ ΜΕΤΡΑ

Ὁ ἀρχηγὸς τῆς ΕΔΗΚ, πρόσθεσε ὅτι ἐπικρατεῖ χάος στὴν Φορολογικὴ Νομοθεσία καὶ ὅτι ἡ φοροδιαφυγὴ παίρνει διαρκῶς μεγαλύτερες διαστάσεις. Γιὰ τὸν λόγο αὐτὸν ἐπιβάλλεται ἡ καθιέρωση ἑνὸς Φορολογικοῦ Συστήματος ποὺ θὰ ἐλαφρύνει τοὺς μισθοσυντηρήτους καὶ θὰ κατανείμει τὰ φορολογικὰ βάρη ἀνάλογα. Βασικὰ σημεῖα τῆς φορολογικῆς μεταρρυθμίσεως θὰ εἶναι ὁ διπλασιασμὸς τῶν ἐκπτώσεων γιὰ τὰ οἰκογενειακὰ βάρη ἡ μετατροπὴ τοῦ ἀφορολογήτου ποσοῦ σὲ ἔκπτωση φόρου καὶ ἡ ἀπαλλαγὴ ἀπὸ τὴν φορολογία τοῦ τεκμαρτοῦ εἰσοδήματος ἀπὸ ἰδιοκατοίκηση.

ΕΝΟΠΛΕΣ ΔΥΝΑΜΕΙΣ

Ἐτόνισε ὅτι, μὲ αὔξηση τῆς μαχητικῆς ἑτοιμότητος καὶ τῆς ἀρτιότητος τοῦ ἐξοπλισμοῦ εἶναι δυνατὸν νὰ μειωθῆ ἡ στρατιωτικὴ θητεία ἀρχικὰ σὲ 24 μῆνες. Οἱ δαπάνες ποὺ θὰ ἐξοικονομηθοῦν μὲ τὴ μείωση τῆς θητείας καὶ τὸ ἀνθρώπινο δυναμικὸ ποὺ θὰ μπεῖ στὸ μηχανισμὸ τῆς οἰκονομικῆς ἀναπτύξεως, θὰ εἶναι σπουδαία συμβολὴ καὶ στὴν ἐνίσχυση τοῦ οἰκονομικοῦ θώρακα τῆς Ἑλλάδας.

Ἡ ΕΔΗΚ, καταδικάζει κατηγορηματικὰ κάθε ἀπόπειρα ἀναμίξεως τῶν ἐνόπλων δυνάμεων στὰ πολιτικά. Καὶ εἶναι περισσότερο ἀπὸ ἀπόπειρα ἀναμίξεως ἡ ἀπὸ τὰ προσκλογικὰ μπαλκόνια ἐκπομπὴ μηνυμάτων πρὸς τὸ Σῶμα τῶν Ἑλλήνων Ἀξιωματικῶν. Εἶναι φθηνὴ καὶ ἐπικίνδυνη δημαγωγία.

Ἡ ΕΔΗΚ, ἀντίθετα, ὑπόσχεται στὸν Ἑλληνικὸ Λαὸ ὁλόκληρο ὅτι θὰ ἐξασφαλίσει στὸ Σῶμα τῶν Ἑλλήνων Ἀξιωματικῶν συνθῆκες ἀρετῆς καὶ δικαιοσύνης, τέτοιες, ποὺ θὰ παράγουν τὸ ὑψηλὸ ἠθικό, ποὺ εἶναι ἡ πεμπτουσία τῆς μαχητικῆς ἱκανότητας, ἀναγκαίας γιὰ τὴν ἐκπλήρωση τῆς δύσκολης καὶ ἱερῆς ἀποστολῆς τους. Σὲ τέτοιο κλίμα γεννιέται καὶ ἀντριώνεται ἡ λεβεντιά, ἡ παλληκαριὰ καὶ ἡ μπέσα ποὺ εἶναι οἱ παραδοσιακὲς καὶ χαρακτηριστικὲς ἰδιότητες τοῦ Σώματος τῶν Ἑλλήνων ἀξιωματικῶν.

ΣΩΜΑΤΑ ΑΣΦΑΛΕΙΑΣ

Μεγάλη προσοχὴ καὶ στοργὴ θὰ δείξει ἡ ΕΔΗΚ πρὸς τὰ Σώματα Ἀσφαλείας, εἶπε. Ἀπὸ προσωπικὴ πεῖρα γνωρίζω ὅτι ἡ συντριπτικὴ πλειοψηφία τῶν ἀξιωματικῶν καὶ τῶν ἀνδρῶν τῶν Σωμάτων Ἀσφαλείας δὲν παρασταθήκε στὴ χούντα. Ἡ ΕΔΗΚ θὰ καταβάλει κάθε προσπάθεια γιὰ τὴν πλήρη συμφιλίωση τῶν Σωμάτων Ἀσφαλείας μὲ τὸ Λαό, ποὺ εἶναι ἀπαραίτητη γιὰ τὴν ἐπιτυχία τοῦ δύσκολου ἔργου τους, πρὸ παντὸς σήμερα ποὺ σημειώνεται ἔξαρση τῆς ἐγκληματικότητας σὲ παγκόσμια κλίμακα. Θὰ φροντίσουμε γιὰ τὴν διόρθωση ὅλων τῶν ἀδικιῶν ποὺ ὑπάρχουν σήμερα στὴ μετακείριση τῶν ἀξιωματικῶν καὶ τῶν ἀνδρῶν τῶν Σωμάτων Ἀσφαλείας.

Η ΑΠΟΤΥΧΙΑ ΤΗΣ «ΝΕΑΣ ΔΗΜΟΚΡΑΤΙΑΣ»

Στὰ τρία χρόνια ποὺ πέρασαν, ἡ πανίσχυρη κυβέρνηση τῆς «Νέας Δημοκρατίας» λειτούργησε σὰν κυβέρνηση ὑπηρεσιακή. Ἔπιανε τὰ θέματα, ἀφοῦ εἶχαν ἐμφανισθεῖ καὶ λίγο πρὶν σαπίσουν, καὶ ἔδινε λύσεις πρόχειρες, σπασμωδικές, λύσεις τοῦ ποδαριοῦ. Κανέναν ἀπὸ τοὺς θεσμοὺς ποὺ λέγει τὸ Σύνταγμα δὲν ἔφερε στὴ Βουλὴ γιὰ νομοθετικὴ κύρωση. Ἡ μόνη ἀπόπειρα ποὺ ἔκανε νὰ ζωντανέψει τὸ διαβόητο Συμβούλιο τῆς Δημοκρατίας ποὺ τὸ συγκροτοῦν κατάλοιπα τοῦ παλαιοκομματισμοῦ, θγαλμένα ἀπὸ τὴ ναφθαλίνη, κατέληξε στὸ γνωστὸ φιάσκο. Ἀλλὰ καὶ οἱ πατροπαράδοτοι θεσμοὶ γνώρισαν τὴν τελευταία τριετία μεγάλη δοκιμασία.

Η ΕΚΚΛΗΣΙΑ ΚΑΙ ΟΙ ΑΠΟΔΗΜΟΙ

Στὴ συνέχεια τοῦ λόγου του ὁ κ. Μαῦρος ἀνεφέρθη στὴν κρίση τὴν ὁποία βρίσκεται ἡ Ἐκκλησία καὶ ὑπεστήριξε τὴν ἀνάγκη μορφώσεως τοῦ ἐφημεριακοῦ κλήρου.

Κατόπιν ἀπηύθυνε χαιρετισμὸ πρὸς τοὺς Ἕλληνες τῆς διασπορᾶς, τοὺς ναυτιλλομένους καὶ σὲ ὅσους ἐργάζονται σὲ ξένες χῶρες καὶ προσέθεσε ὅτι ἐζήτησε νὰ δοθεῖ σ' αὐτοὺς τὸ δικαίωμα νὰ ψηφίσουν γιὰ τὴν ἀνάδειξη τῆς κυβερνήσεως τῆς χώρας. Ἡ προσπάθεια αὐτὴ δὲν ἐπέτυχε, ἀλλὰ ἡ ΕΔΗΚ θὰ συνεχίσει τὸν ἀγῶνα γιὰ νὰ τὸ ἐπιτύχει στὸ μέλλον.

ΟΙ ΑΝΤΙΠΑΛΟΙ ΜΑΣ ΔΕΝ ΕΙΝΑΙ ΙΚΑΝΟΙ

Καὶ ὁ κ. Μαῦρος συνέχισε ὡς ἑξῆς:

Ἀθηναῖες, Ἀθηναῖοι, Ἕλληνίδες, Ἕλληνες.

Αὐτὰ τὰ μέτρα τὰ ἁπλὰ καὶ τὰ βασικά, εἶναι οἰκονομικὰ θεμελιωμένα καὶ ἐφαρμόσιμα. Εἶναι φυσικὸ ἕνα πρόγραμμα τόσης πνοῆς νὰ τὸ βρίσκουν μὴ ἐφαρμόσιμο οἱ ἀντίπαλοί μας. Γιατὶ τὸ μετροῦν μὲ τὶς δικές τους δυνάμεις καὶ τὶς δικές τους ἱκανότητες. Ἄλλες εἶναι οἱ δικές μας. Ὅλοι ἐν τούτοις μιμοῦνται τὸ πρόγραμμά μας. Πολλὲς φορὲς τὸ διαβάζουν κατὰ λέξη ἀπὸ τὰ μπαλκόνια. Ἀλλὰ δὲν εἶναι στὰ μέτρα τους,

● ΣΥΝΕΧΕΙΑ ΕΙΣ ΤΗΝ 5ην ΣΕΛΙΔΑ

Η ΔΗΜΟΚΡΑΤΙΑ ΣΑΛΠΙΖΕΙ ΠΡΟΣΚΛΗΤΗΡΙΟ!

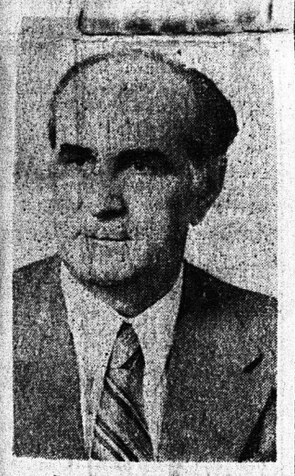

Ἄρθρον κ. ΠΑΠΑΓΙΑΒΗ εἰς τὴν 5ην σελίδα

ΓΕΩΡΓΙΟΣ ΤΣΑΦΟΥΛΙΑΣ

ΔΙΚΗΓΟΡΟΣ

ΥΠΟΨΗΦΙΟΣ ΒΟΥΛΕΥΤΗΣ Ε.ΔΗ.Κ. ΝΟΜΟΥ ΑΧΑΪΑΣ

Ὁ ἐγκαταλελειμμένος Νομὸς Ἀχαΐας καὶ ἡ ἐγκαταλελειμμένη πόλη τῶν Πατρῶν ποὺ τὸν ἔχει τιμήσει σὰν Δημοτικὸ Σύμβουλο

ΝΑ ΠΙΣΤΕΥΣΟΥΝ

ὅτι θὰ εὕρουν τὸ πιὸ δυναμικὸ καὶ γνήσιό τους ἐκπρόσωπο.

ΑΧΑΙΟΙ,

γιὰ τὸ μέλλον μιὰ ἐγγύηση χρειάζεσθε

ΨΗΦΙΣΤΕ

ΝΕΑ ΔΗΜΟΚΡΑΤΙΑ

Ἄξιοι ὅσοι ἀγαποῦν καὶ ἐργάζονται γιὰ σᾶς καὶ τὸν νομό μας.

ΨΗΦΙΣΤΕ

ΑΝΔΡΕΑ ΖΑΪΜΗ

Ἔδωσε στὶς ψήφους σας ΑΞΙΑ

⁂ Ἡ Καζάρμα γίνεται σχολεῖο.

⁂ Ἵδρυση Πολεμικοῦ Ἐργοστασίου

⁂ 34.500.000 δρχ. γιὰ δρόμους.

⁂ ΟΔΔΥ καὶ 2 Δημόσια Ταμεῖα.

⁂ Διεθνὴς ἐκπροσώπησις

⁂ Τὸ ΚΕΑ πάει στὸν Ἄραξο.

⁂ Ἄψογος ἐξυπηρέτησις.

ΥΠΟΣΧΕΣΙΣ

Σκληρὸς ἐργασίας γιὰ τὸ γενικὸ καλό.

Ε.ΔΗ.Κ.

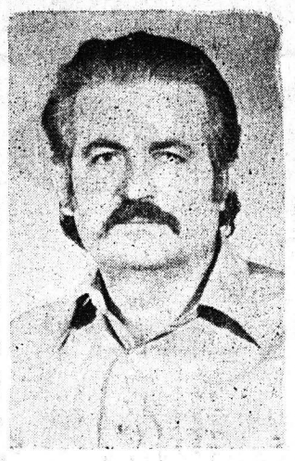

Π. ΜΑΥΡΟΓΙΑΝΝΗΣ

Ὁ ΠΑΝΑΓΙΩΤΗΣ ΜΑΥΡΟΓΙΑΝΝΗΣ εἶναι ὁ ἄνθρωπος τῆς ἀγροτιᾶς καὶ τῆς ἀλήθειας. Πιστεύει ὅτι: Τὸ ἀγροτικὸ πρόβλημα δὲν παίει τώρα μόνο τὴν ἀγροτιά, ἀλλὰ καίει καὶ τὸ καταναλωτικὸ κοινό: 1) Γιατὶ πληρώνει καὶ δὲν τρώει καί 2) ποὺ εἶναι καὶ τὸ σοβαρώτερο, τὰ εἴδη τροφίμων καὶ ποτῶν εἶναι κατὰ ἕνα μεγάλο ποσοστὸ νοθευμένα καὶ κινδυνεύει ἡ ὑγεία τοῦ λαοῦ. Γι' αὐτὸ πρέπει νὰ δοθεῖ πνοὴ καὶ σίγουρη ἀλλαγὴ στὰ προβλήματα τοῦ τόπου.

ΚΩΣΤΗΣ ΣΤΕΦΑΝΟΠΟΥΛΟΣ

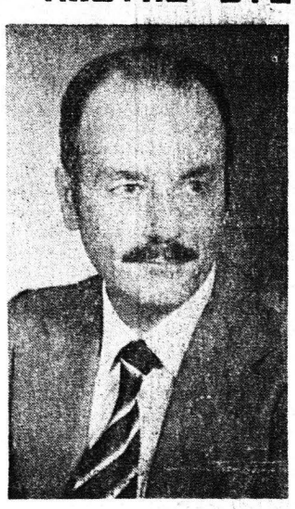

Δὲν μιλάει γιὰ τὰ ἔργα του ὁ ΚΩΣΤΗΣ ΣΤΕΦΑΝΟΠΟΥΛΟΣ, μιλᾶνε τὰ ἔργα του γιὰ αὐτόν.

* Ψηφίστε τὸν συνεργάτη τοῦ ΚΩΝΣΤΑΝΤΙΝΟΥ ΚΑΡΑΜΑΝΛΗ, τὸν ὑπουργὸ τῶν μεγάλων ἐπιτευγμάτων.

* Ψηφίστε ἐγγυητὴ τῆς προόδου καὶ πραγματοποιὸ τῶν ὑποσχέσεων.

* Ψηφίστε ἐκεῖνον ποὺ θὰ μεταφέρη στὴ Βουλὴ καὶ στὴν κυβέρνηση τὰ αἰτήματά σας καὶ θὰ ἐνεργήση γιὰ τὴν ἐπίλυσή των.

* Ψηφίστε ΚΩΣΤΗ ΣΤΕΦΑΝΟΠΟΥΛΟ γιὰ τὸ συμφέρον τοῦ νομοῦ καὶ τὸ δ.κό σας καλό.

ΝΕΑ ΔΗΜΟΚΡΑΤΙΑ

ΝΟΜΑΡΧΙΑΚΗ ΕΠΙΤΡΟΠΗ ΝΟΜΟΥ ΑΧΑΪΑΣ

Διὰ πᾶν θέμα περὶ τὰς ἐκλογὰς ἐν γένει καὶ εἰδικώτερον τὰ ἐκλογικὰ βιβλιάρια, τὴν ἄσκησιν τοῦ ἐκλογικοῦ δικαιώματος, τὸν τρόπον διεξαγωγῆς τῶν ἐκλογῶν εἰς τὰ ἐκλογικὰ τμήματα κλπ., ἀπευθυνθεῖτε εἰς τὸ νομικὸν τμῆμα τῆς Νομαρχιακῆς Ἐπιτροπῆς Νομοῦ Ἀχαΐας. Γραφεῖα Κανακάρη ἀριθ. 147. ΤΗΛΕΦΩΝΑ 274-707, καὶ 220-124.

ΑΝΔΡΕΑΣ ΠΑΠΑΝΔΡΕΟΥ:

Θὰ προχωρήσουμε μὲ βήματα μετρημένα γιὰ νὰ βελτιώσουμε τὴν ποιότητα τῆς ζωῆς

ΟΜΙΛΙΑ ΑΠΟ ΤΗΝ ΤΗΛΕΟΡΑΣΗ

ΑΘΗΝΑΙ. Ὁ Πρόεδρος τοῦ ΠΑΣΟΚ, κ. Α. Παπανδρέου, μίλησε χθὲς στὶς 9 ἀπὸ τὴν τηλεόραση κάνοντας χρήση τοῦ δευτέρου 12λέπτου ποὺ παρεχωρήθη γιὰ ὁμιλίες τῶν ἀρχηγῶν τῶν Κομμάτων. Στὴν ὁμιλία του ὁ κ. Παπανδρέου, τόνισε τὰ ἑξῆς:

Ὁ προγραμματισμὸς ποὺ προτείνει τὸ ΠΑΣΟΚ, εἶναι βαθειὰ δημοκρατικός, στηρίζεται σὲ τρεῖς θεμελίους λίθους. Πρῶτο, τὴν καταπολέμηση τῆς ἐξάρτησης τῆς Χώρας μας ἀπὸ ξένα κέντρα ἀποφάσεων. Δεύτερο, τὴν καταπολέμηση τῆς ἐπικυριαρχίας τοῦ μονοπωλιακοῦ κεφαλαίου. Τρίτο, τὴν ἐνεργὸ συμμετοχὴ τοῦ Λαοῦ τόσο στὴ διαμόρφωση ὅσο καὶ στὴν ὑλοποίηση τοῦ προγράμματος.

Θὰ προχωρήσουμε μὲ βήματα μετρημένα, μὲ βήματα ποὺ πάντοτε θάχουν τὴν ἔγκριση τῆς μεγάλης πλειοψηφίας τοῦ Ἑλληνικοῦ Λαοῦ, γιὰ νὰ ὑψώσουμε τὸ βιοτικό μας ἐπίπεδο καὶ γιὰ νὰ βελτιώσουμε τὴν ποιότητα τῆς ζωῆς μας.

Μᾶς θέτει ἐπίμονα τὸ ἐρώτημα ἡ Δεξιά, ποῦ θὰ βρεθοῦν οἱ πόροι. Τονίσαμε ἤδη συχνὰ πὼς σ' ὅτι ἀφορᾶ τὰ ἄμεσα μέτρα γιὰ τὸν ἀγρότη, γιὰ τὶς συντάξεις, γιὰ τὴν ὑγεία, γιὰ τὴν Παιδεία, οἱ πόροι θὰ ἀναζητηθοῦν μέσα ἀπὸ τὴν ἀνακατανομὴ τοῦ εἰσοδήματος ποὺ περιλαμβάνει καὶ τὴν πάταξη τῆς σκανδαλώδους φοροδιαφυγῆς τῆς ὀλιγαρχίας τοῦ πλούτου. Μακροπρόθεσμα, γιὰ τὴν ὑλοποίηση τῶν στόχων τοῦ προγράμματός μας, θὰ στηριχθοῦμε στὴν αὔξηση τοῦ ἐθνικοῦ εἰσοδήματος, ποὺ εἶναι κι' αὐτὴ ἐνταγμένη στὸ ἀναπτυξιακό μας πρόγραμμα καὶ ποὺ ἔχει σὰν συνέπεια τὴν αὐτόματη, χωρὶς αὔξηση τῶν φόρων, αὔξηση τῶν ἐσόδων τοῦ Δημοσίου. Καὶ θὰ στηριχθοῦμε ἐπίσης βέβαια καὶ σὲ πιστωτικὴ πολιτικὴ ποὺ νὰ μὴν ἐξυπηρετεῖ τὰ συμφέροντα τῆς ὀλιγαρχίας, τοῦ μεγάλου κεφαλαίου, ἀλλὰ ἀντίθετα, ποὺ νὰ ἐξυπηρετεῖ τὴ μικρὴ καὶ μεσαία ἐπιχείρηση καὶ τοὺς νέους ἐπενδυτικοὺς φορεῖς ποὺ θὰ θεμελιώσει τὸ ΠΑΣΟΚ.

Ἡ αὐτοδύναμη ἐθνικὴ οἰκονομικὴ πορεία, πορεία ποὺ θὰ στηρίζεται σὲ ἀποφάσεις ποὺ παίρνονται ἀπ' τὸν ἴδιο τὸν ἑλληνικὸ Λαό, θὰ ἐπιτρέψει τὴν ἰσομερῆ ἀνάπτυξη τῶν στρατηγικῶν τομέων τῆς οἰκονομίας — τῆς βιομηχ