ΔΙΕΥΘΥΝΤΗΣ
ΧΡΙΣΤΟΣ ΡΙΖΟΠΟΥΛΟΣ

ΓΡΑΦΕΙΑ — ΤΥΠΟΓΡΑΦΕΙΑ
ΑΝΔΡ. ΜΙΧΑΛΑΚΟΠΟΥΛΟΥ 61α
ΤΗΛΕΦΩΝΑ
ΔΙΕΥΘΥΝΣΙΣ 273—202
ΣΥΝΤΑΞΙΣ 276—563
ΔΙΑΧΕΙΡΙΣΙΣ 277—852

Η ΗΜΕΡΑ

ΚΑΘΗΜΕΡΙΝΗ ΠΡΩΙΝΗ — ΤΩΝ ΠΑΤΡΩΝ — ΑΝΕΞΑΡΤΗΤΟΣ ΕΦΗΜΕΡΙΣ

ΕΤΟΣ 33ον—ΑΡ. 10.077
ΚΥΡΙΑΚΗ
20
ΝΟΕΜΒΡΙΟΥ
1977
Τιμή φύλλου δραχμὲς 7

Πρὸς τοὺς ψηφοφόρους τῆς Ἀχαΐας

Ψηφίστε ΟΛΟΙ! Ψηφίστε μὲ συναίσθηση εὐθύνης. Ψηφίστε γιὰ δημοκρατία καὶ πρόοδο. Ψηφίστε ΑΛΛΑΓΗ μὲ σιγουριά. Ψηφίστε ΕΔΗΚ

Ἄρθρον τοῦ κ. ΓΕΩΡΓΙΟΥ ΠΑΠΑΓΙΑΒΗ

Πρὸς τοὺς ψηφοφόρους τῆς Ἀχαΐας.

Ἀπευθύνω πρὸς ὅλους τὸν πιὸ θερμὸ δημοκρατικὸ χαιρετισμό.

Σᾶς καλῶ νὰ προσέλθετε ΟΛΟΙ στὶς κάλπες καὶ νὰ ἐξασκήσετε τὸ ἱερὸ χρέος τοῦ πολίτου.

Σᾶς καλῶ νὰ ἐξασκήσετε τὸ χρέος αὐτό, μὲ ὑψηλὴ συναίσθηση εὐθύνης, γιατὶ οἱ περιστάσεις ποὺ περνᾶ ἡ Ἑλλάδα μας

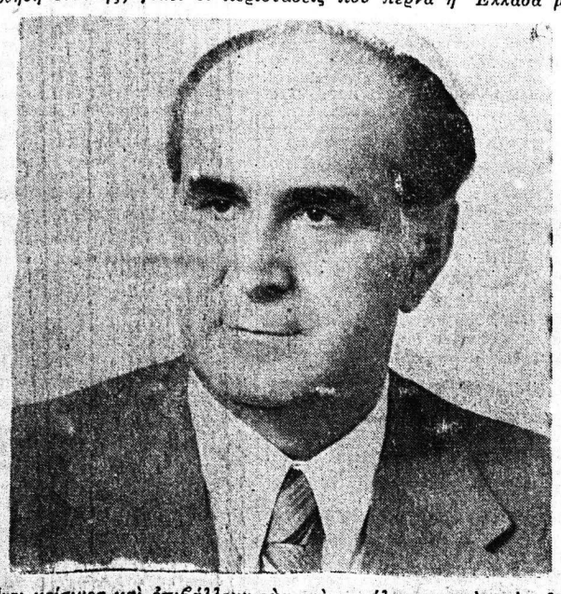

εἶναι κρίσιμες καὶ ἐπιβάλλουν τὴν πιὸ μεγάλη προσοχὴ στὴν διάθεση τῆς ψήφου, ἀπὸ τὴν ὁποίαν θὰ ἐξαρτηθῆ τὸ μέλλον τοῦ τόπου.

Ὁ τόπος αὐτός, μὲ ἀφορμὴ τὸ πραξικόπημα στὴν Κύπρο καὶ τὴν Τουρκικὴ εἰσβολή, ἔφθασε στὸ χεῖλος τοῦ πολέμου ΓΥΜΝΟΣ, γιατὶ τὸν εἶχε ἀπογυμνώσει καὶ ἀποδιοργανώσει ἡ Χούντα—πῶς, λοιπόν, εἶναι δυνατὸν νὰ δώσετε ψῆφο στὴν δῆθεν «Ἐθνικὴ Παράταξη», ἡ ὁποία συγκινεῖται, γιὰ τὴν φυλάκιση τῶν τυράννων καὶ δασανιστῶν, ζητώντας ἀμνηστία γιὰ τὴν Χούντα, τῆς ὁποίας δὲν εἶναι παρὰ μιὰ ἄθλια μάσκα;

Ὁ τόπος αὐτὸς ἀντιμετώπισε καὶ προσφάτως κίνδυνο πολέμου ἐξ αἰτίας τῶν Τουρκικῶν προκλήσεων, στὸ Αἰγαῖο, τὸν ὁποῖον παρώξυνε τὸ σύνθημα «Βυθίσατε τὸ Χόρα!».— πῶς, λοιπόν, εἶναι δυνατὸν νὰ δώσετε ψῆφο σὲ δημαγωγούς, ποὺ παίζουν μὲ τὴ φωτιὰ καὶ μὲ τὴ ζωὴ τῶν παιδιῶν μας; Πῶς θὰ δώσετε ψῆφο σ' ἐκείνους οἱ ὁποῖοι εἶναι κατὰ τῆς ἐντάξεως τῆς Ἑλλάδος στὴν Εὐρωπαϊκὴ Οἰκονομικὴ Κοινότητα, ὅταν «κατὰ» δὲν εἶναι οὔτε τὰ κομμουνιστικὰ κόμματα τῆς Εὐρώπης, ἀλλὰ εἶναι «κατὰ» μόνον οἱ δύο ὑπερδυνάμεις, Οὐάσιγκτων — Μόσχα καὶ ἡ Ἄγκυρα;

Ἀλλά, στὰ τρία χρόνια ποὺ ἐκυβέρνησε τὸν τόπο ἡ «Νέα Δημοκρατία», τί εἴδαμε; Ποιὸ μεγάλο ζήτημα ἐλύθη; Ἀπέτυχε σέ ὅλους τοὺς τομεῖς. Πρέπει νὰ δοθῆ συγχωροχάρτι γιὰ τὸ οἰκονομικὸ τέλμα ποὺ ἔσταμάτησε τὴν πρόοδο τοῦ τόπου καὶ γιὰ τὸν πληθωρισμό, ποὺ ἀφαιρεῖ τὴν μπουκιὰ ἀπὸ τὸ στόμα τοῦ Λαοῦ;

Οὔτε εἶναι λογικὸν νὰ δοθῆ ψῆφος σὲ κόμματα διαμαρτυρίας κενῆς περιεχομένου — κόμματα ποὺ δὲν μποροῦν νὰ κυβερνήσουν οὔτε καὶ νὰ συγκυβερνήσουν.

Ἀχαιοὶ ψηφοφόροι. Ἀκούσατε πολλά, τώρα ποὺ τὰ μεγάφωνα ἐσίγησαν, ἀκοῦστε τὴν φωνὴ τῆς λογικῆς καὶ ὄχι τοῦ συναισθήματος ἐκ τοῦ πάθους. Ἀκοῦστε τὴν φωνὴ τῆς συνειδήσεως.

ΟΧΙ σ' ἐκείνους ποὺ ἀπέτυχαν! ΟΧΙ στοὺς ἀνεύθυνους δημαγωγούς! ΟΧΙ στοὺς ἀνωφελεῖς!

Ψηφίστε τὴν ΕΔΗΚ, — τὸ κόμμα ποὺ ἐκφράζει σήμερα τὴν μεγάλη ἱστορικὴ ΕΘΝΙΚΗ καὶ ΠΡΟΟΔΕΥΤΙΚΗ παράταξη τῶν Φιλελευθέρων καὶ τοῦ Κέντρου, τὸ κόμμα ποὺ καταλέγει μεταξὺ τῶν ἡγετικῶν φυσιογνωμιῶν τῆς Ἱστορίας του ἕναν Ἐλευθέριο Βενιζέλο, ἕναν Νικόλαο Πλαστήρα, ἕναν Γεώργιο Παπανδρέου. Τὸ κόμμα, τὸ ὁποῖον ὑπὸ τὴν σημερινὴ ἡγεσία τοῦ Γεωργίου Μαύρου — τοῦ μόνου δημοκρατικῶς ἐκλεγμένου ἡγέτου — ἔγγυᾶται, ἐφαρμόζοντας ἕνα πρόγραμμα θετικό, ν' ἀνοίξη γιὰ τὴν Ἑλλάδα τὴν λεωφόρο τῆς δημοκρατίας, τῆς προόδου, τῆς ἐθνικῆς ἀξιοπρεπείας, τῆς κοινωνικῆς δικαιοσύνης.

Ψηφῖστε τὴν ΕΔΗΚ μὲ ἐμπιστοσύνη! Κανένα ἄλλο κόμμα δὲν εἶναι τόσο ἄξιο τῆς ἐμπιστοσύνης σας!

Ποτὲ δὲν κινδυνεύετε νὰ γίνεται «κυψοχέρηδες» ψηφίζοντας ΕΔΗΚ. Γιατὶ εἶναι τὸ κόμμα τοῦ Κέντρου, τῆς μετριοπαθείας, τῆς σιγουριᾶς.

ΓΕΩΡΓΙΟΣ ΠΑΠΑΓΙΑΒΗΣ

Ἀπόλυτη ἠρεμία καὶ τάξη ἐπικρατεῖ σὲ ὅλη τὴ χώρα

ΕΦΘΑΣΕ «Η ΩΡΑ ΤΟΥ ΛΑΟΥ»

ΑΘΗΝΑΙ. (ΑΠΕ). Διεξάγονται σήμερα οἱ βουλευτικὲς ἐκλογὲς γιὰ τὴν ἀνάδειξη τῆς νέας Βουλῆς. Ἡ προεκλογικὴ περιοδεία ἔληξε τὴν Παρασκευὴ σὲ ἀτμόσφαιρα ἠρεμίας.

Ὅπως ἐγνώσθη, ὁ πρόεδρος τῆς Δημοκρατίας κ. Τσάτσος θὰ ψηφίση στὶς 10 π. μ. στὸ ἐκλογικὸ τμῆμα 757 ἐπὶ τῆς ὁδοῦ Ἠπίτου 15. Στὸ παρακεί μενο ἐκλογικὸ τμῆμα 759 θὰ ψηφίση ἡ σύζυγος τοῦ προέδρου τῆς Δημοκρατίας κ. Ἰωάννα Τσάτσου.

Ὁ ἀρχηγὸς τῆς ΕΔΗΚ κ. Γ. Μαῦρος θὰ ψηφίση στὶς 11 π.μ. στὸ 248 ἐκλογικὸ τμῆμα, ποὺ στεγάζεται στὸ πειραματικὸ σχολεῖο, ἐπὶ τῆς διασταυρώσεως τῶν ὁδῶν Λυκαβηττοῦ καὶ Σκουφᾶ.

Ὁ πρόεδρος τοῦ ΠΑΣΟΚ κ. Ἀνδρέας Παπανδρέου θὰ ψηφίσει τὶς 12 τὸ μεσημέρι στοὺς Ἀμπελοκήπους στὸ 18ο Δημοτικὸ σχολεῖο.

Ὁ πρόεδρος τῆς Συμμαχίας κ. Ἠλιοῦ θὰ ψηφίση στὸ ἐκλογικὸ τμῆμα 254 ἐπὶ τῆς λεωφόρου Ἀλεξάνδρας 227.

Ὁ πρωθυπουργὸς κ. Καραμανλῆς μὲ τὴν εὐκαιρία τῶν ἐκλογῶν, προέβη στὴν ἀκόλουθη δήλωση:

«Ἡ εὐρύτερη δυνατὴ συμμετοχὴ τοῦ λαοῦ στὶς ἐκλογές, εἶναι βασικὸ στοιχεῖο γιὰ τὴν λειτουργία τῆς Δημοκρατίας. Ὅλοι οἱ ψηφοφόροι ἔχουν τὸ καθῆκον νὰ προσέλθουν στὶς κάλπες.

Ἡ παραίνεση αὐτὴ ἰσχύει ἰδιαιτέρως γιὰ τοὺς ὀπαδοὺς τῆς «Νέας Δημοκρατίας», οἱ ὁποῖοι ὀφείλουν ὅλοι νὰ δώσουν τὸ παρόν».

Ὁ πρωθυπουργὸς κ. Καραμανλῆς στὶς 12.45 χθὲς ἐπεσκέφθη τὸ κέντρον Τύπου τὸ ὁποῖον ἔχει ἐγκατασταθεῖ στὸ ξενοδοχεῖο τῆς Μεγάλης Βρετανίας, γιὰ τὴν ἐξυπηρέτηση τοῦ Ἑλληνικοῦ καὶ ξένου Τύπου, τῶν πρακτορείων καὶ τῶν ραδιοτηλεοπτικῶν σταθμῶν.

Ὁ κ. πρωθυπουργὸς συνωδεύετο ἀπὸ τὸν ὑφυπουργὸ Προεδρίας κ. Γ. Ἀναστασόπουλον καὶ τὸν γενικὸν γραμματέα Τύπου κ. Καρρᾶν, ἔγινε δεκτὸς ἀπὸ τὸν ἀρμόδιο διευθυντὴ τῆς γενικῆς γραμματείας Τύπου κ. Μόρφη, ὁ ὁποῖος ἐξήγησε στὸν κ. πρωθυπουργὸ τὸν μηχανισμὸ τῆς λειτουργίας τοῦ Κέντρου.

Ἀργότερα, ἐπεσκέφθη τὸ Κέντρο Τύπου ὁ ἀρχηγὸς τῆς ΕΔΗΚ κ. Γ. Μαῦρος, ὁ ὁποῖος ἐπίσης ἐνημερώθη ἀπὸ τὸν κ. Μόρφη ἐπὶ τοῦ τρόπου λειτουργίας του καὶ ἐξυπηρετήσεως τοῦ Τύπου, ἐκφράσας τὴν ἱκανοποίησή του.

ΜΗΝΥΜΑΤΑ ΤΩΝ ΑΡΧΗΓΩΝ

ΜΑΥΡΟΣ: Οἱ ἐκλογὲς θὰ κρίνουν τὴν τύχη τοῦ τόπου γιὰ δεκαετίες
ΠΑΠΑΝΔΡΕΟΥ: Τὸ ΠΑΣΟΚ ἐκφράζει τοὺς μὴ προνομιούχους Ἕλληνες
ΚΑΡΑΜΑΝΛΗΣ: Ἀναμένω μὲ ἐμπιστοσύνη τὴν κρίση τοῦ λαοῦ

ΑΘΗΝΑΙ. (ΑΠΕ). Ὁ ἀρχηγὸς τῆς ΕΔΗΚ κ. Μαῦρος σὲ μήνυμά του πρὸς τὸν ἑλληνικὸ λαό, μὲ τὴν εὐκαιρία τῶν σημερινῶν ἐκλογῶν, ἀναφέρει τὰ ἑξῆς:

«Ἑλληνικὲ λαέ, ἡ σημερινὴ ἀπόφασή σου θὰ κρίνει τὶς τύχες τοῦ τόπου γιὰ τὶς δεκαετίες ποὺ ἔρχονται. Εἶμαι βέβαιος πὼς θὰ ἀσκήσεις τὸ μεγάλο αὐτὸ δικαίωμα μὲ τὸ αἴσθημα τῆς εὐθύνης, ποὺ ἐπιβάλλουν οἱ σημερινὲς κρίσιμες περιστάσεις.

Ἡ χώρα ἔχει νὰ ἀντιμετωπίσει μεγάλα καὶ δύσκολα προβλήματα, ἐσωτερικὰ καὶ ἐξωτερικά. Ἀπαιτεῖται σκέψη καὶ συνέπεια καὶ πρὸ παντός, σοβαρότητα. Χρειάζεται ἀλλαγή, ἀλλαγὴ προγράμματος καὶ πολιτικῆς. Ἀλλά, πρὸ παντός, χρειάζεται ἀλλαγὴ τῶν μεθόδων καὶ τῆς νοοτροπίας, μὲ τὴν ὁποίαν κυβερνήθηκε ὡς σήμερα ἡ χώρα.

Τὴν ἀλλαγὴ αὐτὴ ἐπαγγέλλεται καὶ ἐγγυᾶται μόνον ἡ Ἕνωση Δημοκρατικοῦ Κέντρου.

Οἱ τύχες σου εἶναι στὰ χέρια σου. Ἡ ΕΔΗΚ εἶναι ἁπλῶς ἡ λύση. Εἶναι μόνη λύση.

Ὁ ἀρχηγὸς τῆς «Νέας Δημοκρατίας» κ. Καραμανλῆς, ἐρωτηθεὶς ἂν θὰ ἀπευθύνει καὶ αὐτὸς μήνυμα πρὸς τὸν ἑλληνικὸ λαό, παρετήρησε τὰ ἑξῆς:

«Κατὰ τὴν διάρκεια τῆς προεκλογικῆς περιόδου εἴπαμε πολλά—καὶ ἴσως περισσότερα ἀπὸ ὅσα θὰ ἔπρεπε.

Πιστεύω ὅτι ἀπὸ ὅσα ὑπεύθυνα καὶ ἀνεύθυνα ἄκουσαν οἱ Ἕλληνες, ἔχουν σχηματίσει ἤδη τὴν γνώμη τους καὶ ἔχουν κατα λήξει στὶς ἀποφάσεις τους. Ἀποφάσεις τὶς ὁποῖες ἀναμένω μὲ ἐμπιστοσύνη».

Μήνυμα πρὸς τὸν λαὸ ἀπηύθυνε καὶ ὁ πρῶτος γραμματέας τοῦ ΚΚΕ κ. Φλωράκης, στὸ ὁποῖο ἀναφέρει μεταξὺ ἄλλων, ὅτι οἱ ἐκλογεῖς μποροῦν νὰ ἀσκήσουν σημαντικὴ ἐπίδραση στὶς παρατέρα ἐξελίξεις τῆς χώρας καὶ ζητεῖ νὰ ὑπερψηφισθεῖ τὸ κόμμα του.

ΑΘΗΝΑΙ. Ὁ πρόεδρος τοῦ ΠΑΣΟΚ κ. Ἀνδρέας Γ. Παπανδρέου ἀπευθύνει πρὸς τὸν ἑλληνικὸ λαὸ τὸ ἀκόλουθο μήνυμα.

«Οἱ σημερινὲς ἐκλογὲς εἶναι κρίσιμες καὶ ἀποφασιστικές. Ἡ 20ὴ Νοέμβρη πρέπει νὰ γίνει ἱστορικὸς σταθμὸς καὶ ἀφετηρία γιὰ ἀλλαγὴ πορείας τοῦ ἔθνους καὶ τοῦ λαοῦ μας. Ἡ ψῆφος τοῦ κάθε Ἕλληνα εἶναι καθοριστικὴ πράξη, πολιτικὸ καὶ κοινωνικὸ μέσο στὰ χέρια του γιὰ τὴ διαμόρφωση τοῦ μέλλοντος τῆς πατρίδας μας.

Ἡ φορὰ τῶν πραγμάτων στὰ τελευταῖα τρία χρόνια ἔχει ἐδραιώσει τὴν πεποίθηση πὼς τὸ ΠΑΣΟΚ εἶναι καθοριστικὴ δύναμη τῶν ἐξελίξεων στὸν τόπο μας. Εἶναι τὸ ΠΑΣΟΚ ἡ ἐγγύηση γιὰ μιὰ προγραμματισμένη δημοκρατικὴ πορεία τοῦ λαοῦ μας πρὸς τὸ μέλλον. Στὸ ἀνεξάρτητο πρόσωπο τοῦ ΠΑΣΟΚ ὁ κάθε Ἕλληνας βρίσκει τὸ δικό του πρόσωπο, τὸν δικό του πόθο καὶ ἐλπίδα γιὰ ἕνα καλύτερο αὔριο, γιὰ μιὰ καλύτερη ζωή.

Τὸ ΠΑΣΟΚ μὲ τὴ διακήρυξη τῆς 3ης Σεπτέμβρη 1974 ἔχει χαράξει κρυστάλλινα καὶ ξε κάθαρη τὸν ἑλληνικὸ δρόμο πρὸς τὴν μεγάλη εἰρηνικὴ ἀλλαγή. Εἶναι ἀσυμβίβαστο πάνω στοὺς μεγάλους στόχους τῆς ἐθνικῆς ἀνεξαρτησίας, τῆς λαϊκῆς κυριαρχίας, τῆς κοινωνικῆς ἀπελευθέρωσης τοῦ Ἕλληνα ἐργαζομένου καὶ τῆς δημοκρατικῆς διαδικασίας. Στὰ τρία χρόνια ποὺ πέρασαν ὡς τὰ σήμερα, ἐπιβεβαιώθηκε ἡ ὀρθότητα τῆς πολιτικῆς γραμμῆς τοῦ κινήματος, ὅπως ἄλλωστε ἀποδείχνει ἡ μαζικὴ ὀργανωτικὴ του ἀνάπτυξη καὶ ἡ ὁλοένα αὐξανομένη ἐπιρροή του στὰ πλατειὰ λαϊκὰ στρώματα στὶς πόλεις καὶ τὴν ὕπαιθρο.

Σήμερα τὸ ΠΑΣΟΚ ἀποτελεῖ μιὰ ἐπιβλητικὴ παρουσία στὸν ἑλληνικὸ πολιτικὸ χῶρο καὶ μιὰ ἀποφασιστικὴ δύναμη, ἔτοι μη νὰ ὑπηρετήσει τὸ λαό μας—ὅπου τὸ τάξει ὁ λαός—νὰ βοηθήσει στὴν πραγμάτωση τῶν ἐθνικοπολιτικῶν του ἰδανικῶν καὶ τῆς κοινωνικοοικονομικῆς ἀλλαγῆς.

Τὸ ΠΑΣΟΚ δὲν ἀρκέστηκε καὶ δὲν ἀρκεῖται σὲ προεκλογικὲς διακηρύξεις καὶ ὑποσχέσεις. Εἶναι τὸ μόνο κόμμα ποὺ ἔχει διαμορφώσει σύμφωνα μὲ τὰ ἑλληνικὰ δεδομένα καὶ ἐπεξεργαστεῖ ὁλοκληρωμένο πρόγραμμα κυβερνητικῆς πολιτικῆς γιὰ τὰ συγκεκριμένα προβλήματα τοῦ ἔθνους καὶ τοῦ λαοῦ μας.

Τὸ ΠΑΣΟΚ εἶναι τὸ κίνημα ποὺ ἐκφράζει τοὺς πόθους, τὶς προσδοκίες τοῦ μὴ προνομιούχου Ἕλληνα. Εἶναι τὸ κίνημα τοῦ ἀγρότη, τοῦ ἐργάτη, τοῦ βιοτέχνη, τοῦ ὑπαλλήλου, τοῦ συνταξιούχου, τοῦ ἐπαγγελματία τοῦ μικροῦ καὶ μεσαίου ἐπιχειρηματία, τοῦ διανοουμένου καὶ τῆς ἄξιας νεολαίας μας. Εἶναι ὁ φορέας τῆς ἀλλαγῆς.

Ὁ λαός μας, ὁ ὥριμος λαός μας, ξεπερνώντας τὰ πλέγματα τῆς ἐφτάχρονης δικτατορίας, τὰ σκιάχτρα τοῦ παρελθόντος, θὰ ψηφίσει γιὰ τὰ δικά του μόνο συμφέροντα καὶ τὰ συμφέροντα τοῦ ἔθνους.

Ὁ λαός, ψηφίζοντας τὸ ΠΑΣΟΚ, ψηφίζοντας τὸ κόμμα τῆς ἐλπίδας, θ' ἀνοίξει τὶς λεωφόρους ποὺ ὁδηγοῦν σὲ μίαν Ἑλλάδα ποὺ νὰ διαφεντεύεται ἀπὸ τὸν λαό της, σὲ μίαν Ἑλλάδα ποὺ ν' ἀνήκει στοὺς Ἕλληνες».

Γιὰ μιὰ δυνατὴ ΠΑΤΡΙΝΗ φωνὴ στὴ Βουλὴ

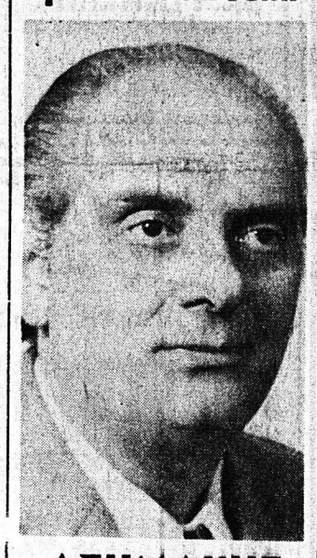

ΑΣΗΜΑΚΗΣ ΦΩΤΗΛΑΣ
ΠΑ.ΣΟ.Κ

Ἡ Λιβύη διακόπτει σχέσεις μὲ τὴν Αἴγυπτο

ΑΘΗΝΑΙ. Ἡ Λιβύη ἔκαψε χθὲς τὴν σημαία της— ποὺ εἶχε τὰ ἴδια χρώματα μὲ τῆς Αἰγύπτου, (Κόκκινο, ἄσπρο καὶ μαῦρο) σὲ ἔνδειξη διαμαρτυρίας γιὰ τὴν ἐπίσκεψη τὸ προέδρου Σαντάτ στὸ Ἰσραήλ καὶ τὴν ἀντικατέστησαν μὲ μιὰ σκέτη πράσινη ποὺ ἀντανακλᾶ τὸ «πράσινο βιβλίο τῶν σκέψεων τοῦ ἀρχηγοῦ της συνταγματάρχη Καντάφι».

Σὲ συνέντευξη Τύπου ποὺ δόθηκε χθὲς στὶς 7 μ μ. στὴν πρεσβεία τῆς Λιβύης, ὁ 2ος γραμματέας κ. Ἀσοὺρ Ἰμάμ ἀνακοίνωσε στοὺς ἐκπροσώπους τοῦ Τύπου τὴν ἀπόφαση τῆς κυβερνήσεώς του καὶ τόνισε ὅτι «τὴν ὥρα ποὺ ὁ Σαντάτ θὰ πατάη τὸ πόδι του στὸ Ἰσραήλ, ἡ χώρα του θὰ διακόψη τὶς διπλωματικὲς σχέσεις μὲ τὴν Αἴγυπτο καὶ θὰ τὴν θεωρεῖ κράτος ἐχθρικό».

Στὴν συνέχεια ἐνώπιον περίπου 50 φοιτητῶν ποὺ φώναζαν συνθήματα ὑπὲρ τῶν Παλαιστινίων καὶ κατὰ τοῦ Αἰγυπτίου προέδρου Σαντάτ, οἱ ὑπεύθυνοι τῆς πρεσβείας ἔκαψαν τὴν σημαία τους καὶ ἀνήρτησαν τὴν καινούργια.

Δύο ἔκτακτες ἐκπομπὲς ἀπὸ τὸ ΜΠΙ-ΜΠΙ-ΣΙ γιὰ τὶς ἐκλογὲς

Ἡ Ἑλληνικὴ Ὑπηρεσία τοῦ Μπὶ—Μπὶ —Σί, ἀπόψε ἐκτὸς ἀπὸ τὶς τακτικὲς ἐκπομπὲς τῶν 9 καὶ 12.30 θὰ μεταδώσει δύο ἔκτακτες ἐκπομπὲς μὲ ἐκλογικὰ ἀποτελέσματα καὶ ἀνάλυση τῶν ἀποτελεσμάτων.

Οἱ ἐκπομπὲς αὐτὲς θὰ μεταδοθοῦν στὶς 2.30 μετὰ τὰ μεσάνυχτα (ὥρα Ἑλλάδος) στὰ 31, 41, καὶ 49 μέτρα καὶ στὶς 6.15 στὰ 41, 49 καὶ 75 μέτρα. Τὸ ὑλικὸ γιὰ τὶς ἐκπομπὲς αὐτὲς θὰ συγκεντρωθεῖ ἀπὸ εἰδικὸ δίκτυο ἀνταποκριτῶν

Λαὲ τῆς Ἀχαΐας

ΣΟΥ ΠΡΟΣΦΕΡΩ
δύναμη καὶ ἱκανότητα
ΣΟΥ ΖΗΤΩ
τὴν ἐμπιστοσύνη σου

ΚΩΝ. Δ. ΑΡΓΥΡΟΠΟΥΛΟΣ
ΝΕΑ ΔΗΜΟΚΡΑΤΙΑ

Οἱ Γερμανοὶ τρομοκράτες ἀπειλοῦν μὲ «δράση παντοῦ»
Δὲν θὰ ξανοκάμουν ἀεροπειρατεῖες

ΠΑΡΙΣΙ. (ΑΠΕ). Ἡ Δυτικογερμανικὴ τρομοκρατικὴ ὀργάνωση «Μπάαντερ —Μάϊνχοφ» ἀνακοίνωσε χθές, ὅτι δὲν θὰ κάνει ἄλλες ἀεροπειρατεῖες, ἀλλὰ θὰ ἐξακολουθήσει νὰ πλήττει «τὰ σύμβολα τοῦ καπιταλισμοῦ».

Δακτυλογραμμένη ἀνακοίνωση πρὸς τὰ ξένα πρακτορεῖα ἀναφέρει, ὅτι μέλη τῆς «φατρίας τοῦ Ἐρυθροῦ Στρατοῦ» (RAF) συναντήθηκαν πρόσφατα μὲ συμπαθοῦντες ἀπὸ ἄλλες χῶρες, γιὰ νὰ συζητήσουν γιὰ τὴν περαιτέρω δράση.

Ἡ ἀνακοίνωση, ταχυδρομήθηκε στὸ Πέτανγκ τοῦ Λουξεμβούργου, τὴν περασμένη Τρίτη σὲ φάκελλο ποὺ ἦταν γραμμένος μὲ κεφαλαῖα στοιχεῖα.

Δὲν θὰ καταλαμβάνουμε ἀεροπλάνα, ἀλλὰ θὰ τὰ ἀνατινάσσουμε ἐν πτήσει, ἂν αὐτὸς θὰ εἶναι ὁ στόχος μας. Θὰ δροῦμε παντοῦ, σὲ πολυτελεῖς κινηματογράφους, σὲ ἐπίσημες παραστάσεις, πρεμιέρες καὶ στὰ ἀνώτερα κλιμάκια τῶν οἰκονομικῶν κύκλων.

Ἡ ἀνακοίνωση φέρει στὸ τέλος τὴν χειρόγραφη φράση «ἕνας θάνατος μέλους τῆς «RAF) —Μιὰ ἀνατίναξη ἐν πτήσει ἀεροπλάνου τῆς Λουφτχάνσα».

Ἡ ἀνακοίνωση ἰσχυρίζεται ὅτι ἡ «Φατρία τοῦ Ἐρυθροῦ Στρατοῦ» ἐξακρίβωσε ὅτιὁ Μπάαντερ, ἡ Ἔνσλιν καὶ ὁ Ράσπε σκοτώθηκαν ἀπὸ ἑφτὰ Δυτικογερμανοὺς μυστικοὺς πράκτορες.

Λέει, ἐπίσης, ὅτι ἡ «Φατρία τοῦ Ἐρυθροῦ Στρατοῦ» θὰ ἀποκαλεῖται στὸ μέλλον «RAF 18)10», σὲ ἀνάμνηση τῆς ἡμερομηνίας 18 Ὀκτωβρίου —τοῦ θανάτου τῶν τριῶν τρομοκρατῶν.

Εὐχαριστήρια ἐπιστολὴ στοὺς φίλους τοῦ ΠΑΣΟΚ
ἀπὸ τὸν τέως βουλευτὴ καὶ ὑποψήφιο ΜΕΝΙΟ ΚΟΥΤΣΟΓΙΩΡΓΑ

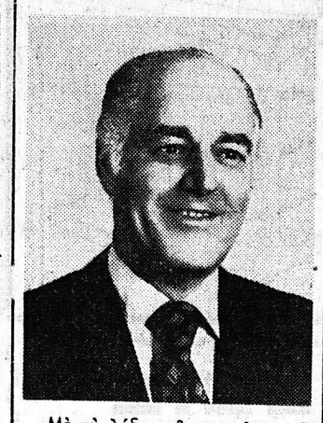

Μὲ τὴ λήξη τοῦ προεκλογικοῦ ἀγώνα θέλω νὰ εὐχαριστήσω τοὺς φίλους τοῦ ΠΑΣΟΚ γιὰ τὴν ἀμέριστη συμπαράστασή τους στοὺς ἀγῶνες γιὰ τὴν ἐπικράτηση τοῦ Κινήματος καὶ τὴ προσωπική μου ἐπιτυχία.

Ἡ καθολικὴ καὶ ἀνεπαναλήπτη συμμετοχή τους, ἐθορύβησε τοὺς ἀπόντες ἀπὸ τοὺς ἀγῶνες γιὰ τὴ Δημοκρατία καὶ τὴν ἀλλαγὴ κι' ἔχουν ἐπιδοθῆ σὲ ἀνέντιμες μεθόδους λασπολογίας, μὲ τὴ διανομὴ φωτοτυπιῶν ψεύτικου περιεχομένου στὰ καφενεῖα καὶ στὰ σπίτια τὴ νύχτα, γιὰ νὰ ἀποφύγουν τὶς κυρώσεις τῆς δικαιοσύνης. Ἔχουν ὅμως ἐντοπισθῆ οἱ πανικόβλητοι καὶ ταπεινοὶ συκοφάντες καὶ ψιθυριστὲς καὶ ἡ προσπάθειά τους νὰ ζημιώσουν τὸ Κίνημα τοῦ λαοῦ ἀπέτυχε καὶ πεισμάτωσε τοὺς φίλους τοῦ ΠΑΣΟΚ.

Γιατὶ εἶναι γνωστὸ στοὺς συκοφάντες μου ὅτι καμμιὰ σχέση δὲν ἔχω μὲ τὸ περιεχόμενο τοῦ λιβέλλου καὶ κανεὶς δὲν μπορεῖ νὰ μειώση τὴν στὸ πανελλήνιο γνωστὴ ἠθική μου καὶ πολιτική μου ὑπόσταση.

Μὲ εὐχαριστίες καὶ χαιρετισμοὺς νίκης.

ΜΕΝΙΟΣ ΚΟΥΤΣΟΓΙΩΡΓΑΣ

Ἐν ὀνόματι τῆς Δημοκρατίας ψῆφον ὑπὲρ τῆς ΕΔΗΚ!

Ἄρθρον τοῦ κ. ΤΑΚΗ Κ. ΠΕΤΡΟΠΟΥΛΟΥ

Ἡ σημερινὴ Κυριακὴ εἶναι, ἂν ὄχι ἡ κρισιμώτερη, ἀλλὰ μία ἀπὸ τὶς κρισιμώτερες χρονολογίες τῆς νεωτέρας πολιτικῆς ζωῆς τῆς χώρας μας. Καὶ σ' αὐτὴ θὰ ἀποδειχθῆ ἂν ἡ πλειοψηφία τοῦλάχιστον τοῦ Ἑλληνικοῦ Λαοῦ, ἀπεφάσισε τὴν ριζικὴ ἀλλαγὴ στὸν τρόπον καὶ τὰ μέσα τῆς διακυβερνήσεώς του, ψηφίζοντας τὸν μόνο πολιτικὸ ὀργανισμό, ποὺ μπορεῖ αὐτὴ τὴν ἀλλαγὴ μὲ σιγουριά, τὴν Ἕνωση Δημοκρατικοῦ Κέντρου μὲ τὸ ἄρτια συγκροτημένο δυναμικὸ ἐπιτελεῖο καὶ μελετημένο πρόγραμμα καὶ τὸν ἔξοχο, σοβαρὸ καὶ ἀνυπέρβλητο σὲ ὅλα Ἀρχηγὸν Γεώργιον Μαῦρον.

Ἡ σημασία τῆς ἐκλογῆς αὐτῆς δύναται νὰ παραβληθῆ μὲ ἐκείνη τῆς 1ης Νοεμβρίου 1920. Ἐν ὀνόματι τῆς Ἑλλάδος μας, ἐν ὀνόματι τῆς Δημοκρατίας, ἐν ὀνόματι τῆς εὐθύνης μας ἔναντι τῶν μελλουσῶν Ἑλληνικῶν γενεῶν, δῶστε ψῆφο στὴν Ἕνωση Δημοκρατικοῦ Κέντρου!

ΤΑΚΗΣ Κ. ΠΕΤΡΟΠΟΥΛΟΣ
Πρόεδρος τῆς Ἐπιτροπῆς Ἐκλογικοῦ ἀγῶνα τῆς ΕΔΗΚ

ΕΝΩΣΗ ΔΗΜΟΚΡΑΤΙΚΟΥ ΚΕΝΤΡΟΥ — ΕΔΗΚ

Ε.ΔΗ.Κ.

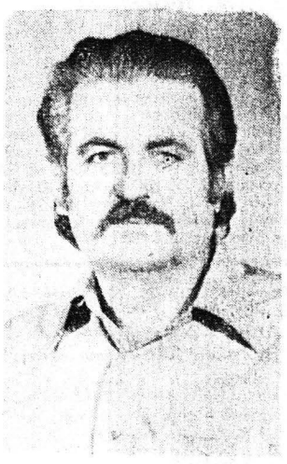

Π. ΜΑΥΡΟΓΙΑΝΝΗΣ

Ὁ ΠΑΝΑΓΙΩΤΗΣ ΜΑΥΡΟΓΙΑΝΝΗΣ εἶναι ὁ ἄνθρωπος τῆς ἀγροτιᾶς καὶ τῆς ἀλήθειας. Πιστεύει ὅτι: Τὸ ἀγροτικὸ πρόβλημα δὲν καίει τώρα μόνο τὴν ἀγροτιά, ἀλλὰ καίει καὶ τὸ καταναλωτικὸ κοινό: 1) Γιατὶ πληρώνει καὶ δὲν τρώει καί 2) ποὺ εἶναι καὶ τὸ σοβαρώτερο, τὰ εἴδη τροφίμων καὶ ποτῶν εἶναι κατὰ ἕνα μεγάλο ποσοστὸ νοθευμένα καὶ κινδυνεύει ἡ ὑγεία τοῦ λαοῦ. Γι' αὐτὸ πρέπει νὰ δοθεῖ πνοὴ καὶ σίγουρη ἀλλαγὴ στὰ προβλήματα τοῦ τόπου.

ΕΝΩΣΗ ΔΗΜΟΚΡΑΤΙΚΟΥ ΚΕΝΤΡΟΥ — ΕΔΗΚ

ΕΝΩΣΗ ΔΗΜΟΚΡΑΤΙΚΟΥ ΚΕΝΤΡΟΥ
ΕΚΛΟΓΙΚΗ ΠΕΡΙΦΕΡΕΙΑ ΝΟΜΟΥ ΑΧΑΪΑΣ

ΑΣΒΕΣΤΗΣ ΠΑΝΑΓΙΩΤΗΣ τοῦ Χαραλάμπους
ΜΑΜΑΛΗΣ ΓΕΩΡΓΙΟΣ τοῦ Χαραλάμπους
ΜΑΥΡΟΓΙΑΝΝΗΣ ΠΑΝΑΓΙΩΤΗΣ τοῦ Γεωργίου
ΜΠΟΥΚΑΟΥΡΗΣ ΝΙΚΟΛΑΟΣ τοῦ Γεωργίου
ΠΑΠΑΓΙΑΒΗΣ ΓΕΩΡΓΙΟΣ τοῦ Παναγιώτου
ΣΠΥΡΟΠΟΥΛΟΣ ΠΑΝΑΓΙΩΤΗΣ τοῦ Σωτηρίου
ΣΦΥΡΗΣ ΔΗΜΗΤΡΙΟΣ τοῦ Παναγιώτου
ΤΣΑΦΟΥΛΙΑΣ ΓΕΩΡΓΙΟΣ τοῦ Ἀνδρέου

ΠΑ.ΣΟ.Κ. ΑΧΑΪΑΣ
Ν.Ο.Δ.Ε.Α.
★
ΑΝΑΚΟΙΝΩΣΗ

*Μὲ ἀφορμὴ ὡρισμένα δημοσιεύματα τοῦ τοπικοῦ Τύπ