Επιμέλεια ΘΑΝΑΣΗ ΓΚΟΒΑ

ΑΧΑΪΚΑ και ΑΜΑ

ΛΟΙΠΟΝ ΤΕΛΕΙΩΝΟΥΝ ΤΑ ΨΕΜΑΤΑ μέχρι τὸ βράδυ. — Καὶ ἡ παροιμιώδης αὐτὴ φράσις πτὲ δὲν γίνεται τόσο κυριολεκτική, ὅσο σήμερα. — Ὅπως ἄλλωστε καὶ σὲ κάθε Ἑλληνικὴ ἐκλογή. — Πάντως φάνηκε ἀρκετὰ κατὰ τὴν λήγουσα ἀναμέτρηση ὅτι ἡ προεκλογικὴ μπουρδολογία δὲν ἔχει πολὺ μέλλον, οὔτε καὶ στὴν Ἑλλάδα. — Καὶ φάνηκε περισσότερο ἐκεῖ ποὺ τὸ φαινόμενο εἶχε πάντοτε ἀηδιαστικὲς ἐπιδόσεις. — Δηλαδὴ στὰ χωριά, στὴν ὕπαιθρο ⁂ ΠΡΑΓΜΑΤΙ ΕΙΝΑΙ ΕΝΔΕΙΚΤΙΚΟ ἐν προκειμένῳ τὸ τί τράβηξαν ἐφέτος οἱ ὑποψήφιοι βουλευτὲς μὲ τοὺς ἀγρότες. — Καὶ δὲν ἀναφερόμαστε μόνο στὴν ψυχρότητα ποὺ ἔδειξαν πρὸς τοὺς κυβερνητικοὺς ὑποψηφίους. —Ψυχρότητα, ποὺ ἀρκετὲς φορὲς ἔφθασε μέχρι σημείου νὰ τοὺς γυρίζουν τὶς πλάτες ἢ καὶ νὰ τοὺς ὑποδεικνύουν ὅπως τοὺς ἀδειάσουν πάραυτα τὴ γωνιά. — Ἐννοοῦμε τὴ διαλογικὴ συζήτηση στὴν ὁποία ὑποχρέωναν τοὺς ὑποψηφίους ὅλων τῶν κομμάτων. — Καὶ τὴ δύσκολη θέση στὴν ὁποία τοὺς ἔφεραν μὲ ἐρωτήματα τὰ ὁποῖα ἀνεφέροντο στὰ πιὸ ἀσθενῆ σημεῖα τῶν προγραμμάτων ⁂ ΣΕ ΙΧΘΥΟΠΩΛΕΙΟ ΤΗΣ ΠΑΛΗΑΣ ΨΑΡΑΓΟΡΑΣ Ἀργύρη τὸ ὁποῖο εἶχε ξεσπαθώσει ἔντονα ὑπὲρ τῆς «Συμμαχίας» προχθὲς τὴν νύκτα «ἄγνωστοι» ἀφήρεσαν τοὺς ἐξωτερικοὺς λαμπτῆρες, σχίζοντας καὶ τὶς φωτογραφίες τοῦ Γιάννη τοῦ Βελλόπουλου καὶ τὶς ἀφίσσες τῆς Συμμαχίας. — Ἀλλὰ φυσικὰ γιὰ μερικοὺς δὲν εἶναι καὶ τόσο ἄγνωστοι οἱ δράστες τῆς κλοπῆς καὶ τῆς καταστροφῆς τῶν ἀφισσῶν. — Οἱ ἴδιοι οἱ ἰδιοκτῆτες ἀπεκάλεσαν τοὺς δράστες πολιτικές... ψαροκασέλλες. — Οἱ ὁποῖες μὲ τὰ ψάρια ποὺ θὰ πιάσουν σήμερα θὰ τιμωρηθοῦν δεόντως.

ΠΡΩΙΝΟ ΧΑΜΟΓΕΛΟ

Αὐλαία μέ... ρετρὸ

ΕΥΘΥΜΗ αὐλαία θὰ πρόσταθῆ νὰ ρίξῃ ἡ Στήλη στὴν προεκλογικὴ σκηνὴ πάνω, στὴν ὁποία παίχτηκε ἐκ μέρους τῶν διαφόρων θιάσων καὶ δρᾶμα καὶ κομεντὶ καὶ καραγκιόζης καὶ μαριονέττες καὶ πρὸ παντὸς θέατρο τοῦ Παραλόγου. Κάπου-κάπου οἱ θίασοι ἐπίκοιλαν τὸ πρόγραμμα καὶ μὲ τσίρκο. Ἕκαστος κατὰ τὶς ἀντιλήψεις ποὺ ἔχει γιὰ τὴν πελατεία του... Καὶ πρὸ παντὸς ἕκαστος κατὰ τὰ ἔργα αὐτοῦ σὰν δραδυάσῃ....

Καὶ ἐπειδὴ εἶναι τῆς μόδας τὸ ρετρὸ καὶ διότι (πρὸ παντὸς) θέλουμε γιὰ μιὰ ἀκόμη φορὰ νὰ ἀποδείξουμε πόσο βαθειὲς εἶναι οἱ ρίζες τοῦ παλαιοκομματισμοῦ, καταφεύγουμε στὸ ἀτιμπαλήπτο Γεώργιο Σουρῆ, ποὺ ἐκτὸς τῶν ἄλλων, ἔδωσε μὲ τοὺς σατυρικοὺς του στίχους ἕνα σπαρταριστὸ περίγραμμα τῶν πολιτικῶν ἠθῶν μιᾶς ἐποχῆς ποὺ φεῦ, εἶναι ἀπομακρυσμένη μόνο χρονικὰ καὶ ὄχι οὐσιαστικά.

Καὶ πρῶτα μερικοὶ στίχοι γιὰ τὸ ρωμὶ ψηφοφόρο ποὺ καθὼς βλέπει νὰ τὸν κανακεύουν ἀδιάκοπα κατὰ τὴν προεκλογικὴ περίοδο, πέρνουν τὰ μυαλά του ἀέρα καὶ ἀπαιτεῖ ἀπὸ τοὺς ὑποψηφίους:

Σὲ χρυσὴ πολυθρόνα βάλτε με ἐπάνω. Δῶσε μου τσιγάρα μυρωμένα, φέρτε μου καφέδες, παίξετέ μου πιάνο, τραγουδήσατέ μου καὶ μαντολινάτα. Ὅλοι σας γιὰ μένα νὰ ξεσδερκωθεῖτε. Κι' ἂν καμμιὰ κυρὰ σας τσιμπηθῆ κομμάτι, σεῖς δὲν πρέπει λέξη ἄσχημη νὰ πῆτε καὶ εἰς ἄλλο μέρος στρέψατε τὸ μάτι.... Φέρτε μου κανάτες, φέρτε μου βαρέλες, στρώσατε γιὰ μένα περσικὰ χαλιά, φέρτε μου κουζίνες φέρτε μου κοπέλλες, φέρτε μου λαγούτα, φέρτε μου βιολιά. Ἄντε πάλι γλέντι καὶ κουβαριτηλίκι! λῦστε τὸ πουγγί σας, δῶστε χαρτζιλίκι. Ὅλων σας τὰ σπίτια ἀνοικτὰ νὰ τἄβρω, ἢ δ' ἀλλοιῶς σκεφτῆτε πῶς θὰ φᾶτε μαῦρο.

Ἰδοὺ τώρα καὶ ἕνας... ὑψιπετὴς πολιτικο-ἰδεολογικὸς προβληματισμὸς μεταξὺ Περικλέτου καὶ Φασουλῆ.

—Τί γίνεται βρὲ Περικλῆ σὲ κεῖνα τὰ σαλόνια; Τί κομμὰ τάρχαι καὶ σπαθιά, μαγκούρες καὶ γαλόνια; Τὶ ἐπεμβάσεις φοβεραὶ καὶ τὶ περιποιήσεις, πῶς διαφεῖρουν φίλε μου ἐδῶ τὰς συνειδήσεις... Βλέπεις λοιπὸν βρὲ Περικλῆ πῶς μὲ τὴν ψῆφον παίζουν, κι' ἐνῶ στὸ χέρι τὴν κρατᾶς ἐκεῖνοι σὲ πιέζουν. Τὶ κάμνετε καλὰ καὶ σεῖς; εὐχαριστῶ ἐπίσης... Ἐν τούτοις σὲ παρακαλῶ τὸν ἄλφα νὰ ψηφίσῃς. Σὲ βρίσκει ἄλλος: Κύριε θὰ μὲ ὑποχρεώσεις ἂν μία ψῆφο γιὰ τὸν φὶ καὶ τὸν πὶ ποὺ δώσεις... Σὲ βρίσκει τρίτος. Κύριε δὲν θὰ μοῦ ἀρνηθεῖτε διὰ τὸν χὶ καὶ νὰ μᾶς συγχωρεῖτε. Σ' εὕρισκε πέμπτος. Κύριε, χωρὶς νὰ σᾶς προσβάλλω τὴν ψῆφόν σας διὰ τὸν ρὸ θὰ ἔχω δίχως ἄλλο.

—Λοιπὸν αὐτοὶ βρὲ Φασουλῆ, στιγμὴ δὲν μᾶς ἀφήνουν, κι' ἐπιθυμοῦσα κύριε νὰ ξέρω πῶς μᾶς κρίνουν.

Γιατὶ αὐτὲς οἱ ἐκλογὲς μου, φαίνονται σὰν γρίφος, καὶ δὲν τιμᾶται κύριε, ὡς ἔπρεπεν, ὁ ψῆφος...».

Κάποτε φθάνει καὶ ἡ βαρυσήμαντη μέρα τῶν ἐκλογῶν, ὅπως καλὴ ὥρα. Καὶ ὁ Φασουλῆς δίδει τὶς τελευταῖες ὁδηγίες στὸν Περικλέτο.

—Λίαν πρωὶ καὶ πρὶν καλὰ ἀγαπητὲ νὰ φέξῃ καὶ πρὶν σημάνει φίλτατε ἡ ὥρα ἕξῃ πλύνε καλὰ τὰ χέρια σου καὶ τὴ συνείδησόν, στὴν ἐκκλησία τράβηξε κάμε τὴν προσευχή σου, ζήτησε τὸ σφαρίδιά, βάλε στὴν κάλπη χέρι, καὶ τί ποιεῖ ἡ δεξιὰ, ἡ ἄλλη μὴ τὸ ξέρει...».

Αὐτὰ καὶ ἄλλα παρόμοια ἔγραφε ὁ Σουρῆς πρὶν ὀγδόντα χρόνια στὸ «Ρωμηό» του μιὰ τοῦ δὰ ἐφημερίδούλα ποὺ μὲ τὴ σάτυρα προσπαθοῦσε νὰ ἀντιπαλέψῃ στὴ φαυλοκρατία τῆς ψωροκώσταινάς καὶ νὰ δημιουργήσῃ κάποια ἐρείσματα ἠθικῆς ἀντιστάσεως στὸ βρώμικο ρεῦμα τῆς συναλλαγῆς καὶ τῆς καπηλείας. Καὶ ἐπέτυχε ἀρκετὰ ὁ Ρωμηός. Ὄχι ὅμως μόνο γιατὶ διέθετε πνεῦμα τόσο σπιθηροβόλο. Ἀλλὰ γιατὶ εἶχε καὶ ἦθος ὁ ἴδιος. Ἐκεῖνο τὸ ἦθος ποὺ δὲν τοῦ ἐπέτρεψε νὰ γίνῃ μεγάλη καὶ πολυσέλιδες ἐφημερίδα ἢ καὶ δημοσιογραφικὸ συγκρότημα —φερέφωνο τῶν ἰσχυρῶν. Πνεῦμα σὰν τοῦ Σουρῆ ὑπάρχει μπόλικο καὶ σήμερα. Ἐκεῖνο ποὺ σπανίζει εἶναι ἡ ἡρωϊκὴ ἀποκοτιὰ νὰ διατηρεῖται τὸ πνεῦμα αὐτὸ ἐλεύθερο, καὶ ἀσυμβίβαστο παρὰ τοὺς τόσους καὶ τόσους χρυσοφόρους πειρασμούς.

ΠΑΝ

Ὁ καιρὸς

ΚΟΝΤΑ στὰ προεκλογικά, ἀπέκτησαν ἐνδιαφέρον καὶ τὰ μετεωρολογικὰ προγνωστικὰ λόγω τῆς κακοκαιρίας τοῦ τελευταίου 48ώρου.

Τὶ καιρὸ λοιπὸν θὰ ἔχουμε σήμερα, θὰ βρέξῃ ἢ θὰ κρατήσῃ; Καὶ εἶναι πάρα πολὺ σημαντικὸ αὐτὸ γιατὶ σὲ περίπτωση βροχῆς θὰ ταλαιπωρηθεῖ ἀρκετὰ ὁ κόσμος.

Πάντως θὰ πρέπει νὰ σημειωθῆ ὅτι τουλάχιστον κατὰ τὴν τελευταία 40ετία δὲν ὑπάρχει προηγούμενο βροχερῶν ἐκλογῶν.

Ἄλλο πρᾶγμα βέβαια ἂν παρὰ τὴν ἐκ παραδόσεως αὐτὴ αἰθρία μερικὰ κόμματα καὶ ὑποψήφιοι... κατεποντίζοντο.

Κίνηση ἀνεξαρτήτων

Ο ΑΝΕΞΑΡΤΗΤΟΣ ὑποψήφιος βουλευτὴς Ἀχαΐας κ. Γεράσιμος Ποταμιάνος εἰδοποιεῖ τοὺς πολυπληθεῖς πολιτικοὺς του φίλους ὅτι δὲν χρειάζεται σταυρὸν προτιμήσεως διὰ νὰ ἐκλεγῆ. Ἀρκεῖ συνεπῶς νὰ ρίψουν τὸ ψηφοδέλτιόν του στὴν κάλπη.

—ΔΙΑΓΓΕΛΜΑ ποὸς τοὺς Ἀχαιοὺς εἰπεῖν χθὲς τὸ βράδυ ὁ κ. Ἀντώνιος Χασαπόπουλος (ΜΕΣΡΕΣΑΛΕ). Εἰς τοῦτο παρακαλεῖ ὅλους νὰ τὸν ψηφίσουν καὶ τοὺς εὐχαριστεῖ ἐκ τῶν προτέρων. Τὸ διάγγελμα τελειώνει ὡς ἀκολούθως: «Κτυπᾶτε πολέμαρχοι καὶ καλὴν ἀντάμωσιν».

Νέον ραντὰρ

ΕΝΑ ΝΕΟ σύστημα γιὰ τὴν ποοστασία τῶν πολεμικῶν πλοίων ἐξ ὅλων τῶν κατευθύνσεων καὶ ὑψῶν δημιουργεῖται τώρα ἀπὸ τὴν ἑταιρεία Χιοὺζ Ἔαρ Κρὰφτ τῆς Καλιφορνίας. Τὸ νέο σύστημα ὀνομάζεται Φλεξὰρ ἀπὸ τὰ ἀρχικὰ τῶν λέξεων «ἐλαστικὰ προσαρμοσμένο ραντάρ» καὶ θὰ παοέχει στὰ πλοῖα δυνατότητα ποοστασίας ἀπὸ ἀεροσνάφη, κατευθυνομένους πυραύλους καὶ ἐχθοικὰ πλοῖα.

Θὰ παρακολουθῆ αὐτομάτως πολλαπλοῦς στόχους στὸν ἀέρα καὶ στὴν ἐπιφάνεια καὶ θὰ συντονίζει ταυτοχρόνως πολλαπλὲς ἐνέργειες ἀμύνης.

ΜΕ ΤΗ γνώριμη καλαισθησία καὶ ἐπίκαιρη ὅπως πάντοτε ὕλη κυκλοφόρησε τὸ μηνιαῖο περιοδικὸ Ἐπιθεώρηση Χωροφυλακῆς (τοῦ Νοεμβρίου) ποὺ ἐκδίδει τὸ τμῆμα Δημοσίων Σχέσεων τοῦ Ἀρχηγείου Χωροφυλακῆς.

Ἀπὸ τὰ περιεχόμενα σημειώνουμε: Ὑφηγητοῦ Ἀναγνωστάκη Προϋποθέσεις, ὀρθολογιστικὴ στρατηγικὴς κατὰ τοῦ ἐγκλήματος. Ἠλ. Κουρκουβάτη «Περὶ τοῦ ἐν μαρτυρίᾳ ὅρκου Γρ. Γουρίδη «Ὁ Ἠλεκτρονικὸς ὑπολογιστὴς» τῆς ἀνθ)μοιάρχου Ἀνδρομάχης Τζουμέρκα «Γυναίκα καὶ ἐγκληματικότης».

Ἐπίσης ποικίλη φιλολογικὴ καὶ ἐπιστημονικὴ καὶ ψυχολογικὴ ὕλη.

ΓΡΑΜΜΑΤΟΣΗΜΑ
ΑΓΟΡΑΙ·ΠΩΛΗΣΕΙΣ
ΑΠΟΣΤΟΛΑΚΟΣ
ΜΑΙΖΩΝΟΣ 66 • ΤΗΛ. 73·365

ΣΤΗ ΓΛΑΣΚΩΒΗ

Μὲ ἐγχειρήσεις νήπιο ἀπέκτησε καινούργια μορφή

ΕΙΧΕ ΒΡΕΘΗ ΣΕ ΖΟΥΓΚΛΑ

ΓΛΑΣΚΩΒΗ.— Ἐν τελείῳ παροξυσμῷ ἀγόρι, ἡλικίας 3 ἐτῶν, τὸ ὁποῖον Καθολικαὶ μοναχαὶ εἶχον ἀναρεύρει εἰς τὴν ζούγκλαν τοῦ Περοῦ θὰ ἔχῃ μετ' ὀλίγον ἓν νέον πρόσωπον, χάρις εἰς σειρὰν πλαστικῶν χειρουργικῶν ἐπεμβάσεων, εἰς τὰς ὁποίας τὸ ὑποβάλλουν ἑλβετοὶ χειρουργοὶ τῆς Γλασκώβης.

Τὸ ἀγόρι, εἰς τὸ ὁποῖον ἐδόθη τὸ ὄνομα Δαυὶδ Λοπέζ, «ἀντιβρᾶ θαυμασίως», λέγει ὁ ὑπεύθυνος χειρουργὸς τῆς Γλασκώβης. Εἶναι λίαν εὐφυὲς καὶ ἀδελφέρεται ζωηρῶς διὰ τὴν θεραπείαν του.

Ὅταν, πέρυσι, ἀνευρέθη, εἰς τὸ πρόσωπόν του δὲν εἶχεν ἀπομείνει σχεδὸν οὐδὲ ἴχνος ἄλλο πλὴν τῶν ὀφθαλμῶν του καὶ τοῦ κάτω χείλους του. Ἡ παραμόρφωσίς του εἶχε παρουσιασθῆ ἐξ ἀναπτύξεως ἢ ἐξ μιᾶς μορφῆς γαγγραίνης ἀπὸ κακὴν διατροφήν.

Ἤδη, ὁ Δαυὶδ ἔχει ὑποβληθῆ εἰς 15 ἐπεμβάσεις κατὰ τὰς ὁποίας ἐλήφθησαν ἰστοὶ ἐκ τοῦ στήθους τοῦ στομάχου καὶ τῶν γοφῶν του καὶ μετεμοσχεύθησαν εἰς τὸ πρόσωπόν του. Κατὰ τὸ προσεχὲς στάδιον, θὰ «κατασκευασθῆ» ἡ μύτη του.

—Θέλει μίαν μύτην ὡς ἐκείνην τῆς συζύγου μου, λέγει ὁ δρ Τζάκσον. Τώρα ποὺ ἔχει οὐρανίσκον εἰς τὸ στόμα του, δύναται νὰ ὁμιλῇ, ἔχει δὲ μάθει νὰ βάζῃ καὶ δίσκον εἰς τὸ γραμμόφωνον.

ΣΚΛΗΡΑ ΜΟΙΡΑ

Εἰς τὴν οἰκίαν τοῦ Τζάκσον, ὅπου διαμένει, τοῦ ὁμιλοῦν εἰς τὴν Ἰσπανικὴν καὶ τὴν Ἀγγλικήν.

—Θὰ παρέλθῃ τοὐλάχιστον ἓν ἀκόμη ἑξάμηνον μέχρις ὅτου τελειώσουν αἱ ἐγχειρήσεις, λέγει ὁ Τζάκσον. Πρέπει νὰ προχωροῦμεν πολὺ βραδέως, διότι κάθε στάδιον εἶναι πλῆρες κινδύνων, ἀκόμη καὶ διὰ τὴν ζωήν του. Τὸ πρόσωπόν του δὲν θὰ γίνῃ ποτὲ φυσιολογικόν. Εἶναι προβληματικὸν ἐὰν τὰ μοσχεύματα θὰ ἀναπτυχθοῦν μὲ τὸν αὐτὸν ρυθμὸν ὅπως ὁ ἴδιος. Εἶναι πιθανόν, ὅταν μεγαλώσῃ, νὰ χρειασθῆ νὰ ὑποβληθῆ καὶ εἰς ἄλλας ἐγχειρήσεις. Ἐν τούτοις, θὰ εἶναι πολὺ περισσότερον παρουσιάσιμος ἀπὸ πρίν. Εἶναι ἐξαιρετικὸ παιδί, πολὺ ἔξυπνο καὶ εὔθυμον.

Ὁ Δαυὶδ ἀνῆκεν εἰς μίαν φυλήν, ἡ ὁποία ζῇ εἰς τὰ σύνορα μεταξὺ Περοῦ καὶ Βραζιλίας. Αἱ μοναχαὶ τὸν ἀνεῦρον κλεισμένον εἰς ἕνα κλωβὸν «διότι εἶχε τιμωρηθῆ ὑπὸ τῶν θεῶν». Τὸν ἐπῆραν καὶ τὸν εἰσήγαγον εἰς ἓν ὀρφανοτροφεῖον τῆς Λίμα, τὸ ὁ-

● ΣΥΝΕΧΕΙΑ ΕΙΣ ΤΗΝ 7ην ΣΕΛΙΔΑ

Ἀγαπητοὶ Συμπατριῶται

Αἰσθάνομαι τὴν ὑποχρέωσιν νὰ σᾶς ἀπευθύνω τὰς θερμάς μου εὐχαριστίας ἀπὸ τοῦδε διὰ τὴν συμπαράστασιν καὶ βοήθειαν τὴν ὁποίαν εὗρον κατὰ τὴν προεκλογικήν μου περιοδείαν

Εὐχαριστῶ καὶ πάλιν
Θ. ΜΕΝΤΖΕΛΟΠΟΥΛΟΣ

ΕΛΕΥΘΕΡΟ ΠΟΛΙΤΙΚΟ ΒΗΜΑ

ΓΛΑΥΚΟΣ - τὸ μεγάλο θέμα

Ἄρθρο τοῦ κ. ΜΕΝΙΟΥ ΚΟΥΤΣΟΓΙΩΡΓΑ

Ὑποψηφίου βουλευτὴ τοῦ ΠΑ.ΣΟ.Κ., στὴν Ἀχαΐα

Ὅπως καὶ τὰ προηγούμενα ζωτικὰ θέματα, τῶν Πατρῶν καὶ τῆς Περιοχῆς, ποὺ ἀναφέρθηκαν καὶ ὅσα ἀκόμα (Βιομηχανικὴ Περιοχή, Ἀποχετευτικό, Προστασία τοῦ Περιβάλλοντος, Μετεφορὰ τοῦ Α' Νεκροταφείου, συμπλήρωση τῶν Σχολῶν τοῦ Πανεπιστημίου Πατρῶν μὲ κοινωνικὲς καὶ Γεωπονικὲς Ἐπιστῆμες κλπ.), δὲν μποροῦν ἐκτεταμένα νὰ ἀναφερθοῦν, ἔτσι καὶ τὸ μεγάλο θέμα τοῦ Γλαύκου, ποὺ ἀφορᾶ ὁλόκληρο τὸν Πατραϊκὸ Λαὸ καὶ τὴν πατραϊκὴ οἰκονομία, εἶχε τὴν ἴδια τύχη. Γιατὶ ἄφησε ἐντελῶς ἀδιάφορη τὴν Κυβέρνηση τῆς Νέας Δημοκρατίας καὶ τοὺς ἐκπροσώπους της στὴν περιοχή. Τόσο ἀδιάφορη καὶ περιφρονητικὴ ὑπῆρξε ἡ στάση καὶ ἡ συμπεριφορὰ τῆς Κυβερνήσεως ἀπέναντι τοῦ πατραϊκοῦ λαοῦ καὶ τῆς πόλεως τῶν Πατρῶν ποὺ ζημιώθηκαν ἀπὸ τὴν παράνομη κατάργηση τῆς Δημοτικῆς ἐπιχειρήσεως τοῦ Γλαύκου, ὥστε νὰ μὴ μπορεῖ κανεὶς νὰ ξεχωρίσῃ τὴν πολιτικὴ τῆς «Νέας Δημοκρατίας» ἀπὸ τὴν πολιτικὴ τῆς Χούντας, ἀπάνω στὸ θέμα αὐτό, ὅπως ἄλλως τε ἔγινε μὲ τὴν ἀτιμωρησία τῶν ἐνόχων γιὰ τὴ κακὴ διαχείριση τοῦ Νοσοκομείου ἀπὸ τοὺς διορισμένους ἐκπροσώπους τῆς Χούντας. Καὶ ἂν ἡ Κυβέρνηση τῆς τριετίας, μὲ τὴν περιφρόνησή της ἀπέναντι στὸ θεσμὸ τῆς Αὐτοδιοικήσεως, δημιούργησε ἀντιδικία μὲ τὸ Δήμαρχο τῶν Πατρῶν ποὺ ἐξέλεξε ὁ Πατραϊκὸς Λαός, τοῦτο δὲν τὴν ἐμπόδιζε νὰ δικαιώσει τὸν πατραϊκὸ Λαό. Γιατὶ ὁ «Γλαῦκος», σὰν δημοτικὴ ἐπιχείρηση, δὲν ἀνῆκε στὸν Δήμαρχο Πατρέων προσωπικά, ἀλλὰ στὸ Δῆμο Πατρέων, ποὺ εἶναι οἱ δημότες τῶν Πατρῶν. Ἀνῆκε στὸν πατραϊκὸ λαό. Καὶ ἐναντίον τῶν συμφερόντων αὐτοῦ τοῦ λαοῦ ἐστράφη ἡ κυβερνητικὴ πολιτική, μὲ τὴν προκλητικὴ της ἀδιαφορία καὶ τὴν φιλοχουντική της μεροληψία. Καὶ ἐνῶ ἀπὸ τὴν μιὰ μεριὰ διακηρύσσει ἡ «Νέα Δημοκρατία» ὅτι τὸ χουντικὸ νομικὸ κατασκεύασμα εἶναι παράνομο, ἀπὸ τὴν ἄλλη μεριὰ διατηρεῖ καὶ ἐφαρμόζει μὲ εὐλάβεια τοὺς χουντικοὺς νόμους, ποὺ μειώνουν, μηδενίζουν καὶ ταπεινώνουν τὰ δικαιώματα, τὰ συμφέροντα καὶ τὴν ἀξιοπρέπεια τῶν Ἑλλήνων πολιτῶν καὶ τοῦ πατραϊκοῦ λαοῦ. Μεγάλη ἀπόδειξη τῆς τραγικῆς καὶ ἔνοχης ἀδιαφορίας ἀπέναντι στὸ μεγάλο θέμα τοῦ «Γλαύκου» ποὺ ἔδειξε ἡ Κυβέρνηση τῆς «Νέας Δημοκρατίας», εἶναι ἡ ἀκατονόμαστη ἀδράνεια τοῦ ἁρμόδιου Ὑπουργοῦ, στὸ νὰ δώσῃ μιὰ ἱκανοποιητικὴ καὶ μιὰ ἐπεξηγηματικὴ ἀπάντηση, στὴν ἐρώτηση ποὺ ὑπέβαλα στὴ Βουλή, γιὰ τὴν κυβερνητικὴ πολιτική, ἀπέναντι στὸ θέμα αὐτό. Τὴν ἐρώτηση αὐτὴ τὴν παραθέτω αὐτούσια, τόσο γιὰ τὴν λεπτομερέστερη ἐνημέρωση τοῦ πατραϊκοῦ λαοῦ ὅσο καὶ σὰν ἀπόδειξη τῆς παντελοῦς ἀδιαφορίας καὶ ἔλλειψη κυβερνητικῆς πολιτικῆς ἀπάνω στὰ καίρια θέματα, ὅπως εἶναι τὸ θέμα τοῦ «Γλαύκου».

ΕΡΩΤΗΣΗ ΠΡΟΣ ΤΟΥΣ κκ. ΥΠΟΥΡΓΟΥΣ ΕΣΩΤΕΡΙΚΩΝ ΚΑΙ ΒΙΟΜΗΧΑΝΙΑΣ, τοῦ Βουλευτοῦ Ἀχαΐας (ΠΑΣΟΚ) Ἀγαμ. Κουτσογιώργα. — Ὁ Δήμαρχος καὶ τὸ Δημοτικὸ Συμβούλιο Πατρῶν, μὲ τὴν πλήρη συμπαράσταση τοῦ πατραϊκοῦ Λαοῦ, ἀφ' ὅτου συγκροτήθηκε σὲ σῶμα, μετὰ ἀπὸ ἐλεύθερες ἐκλογές, ἔθεσε σὰν πρῶτο θέμα πρὸς τὴν Κυβέρνηση καὶ τοὺς ἁρμόδιους παράγοντες, τὴν ἀποκατάσταση

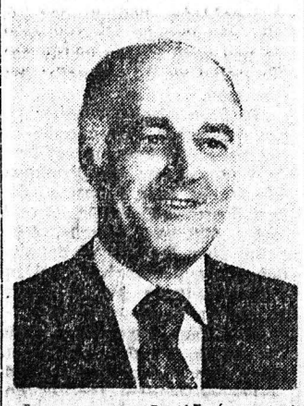

τῆς πρωτοφανοῦς ἀδικίας ποὺ ἔγινε στὴν πόλη τῶν Πατρῶν μὲ τὴν κατάργηση τῆς Δημοτικῆς Ἐπιχειρήσεως «ΓΛΑΥΚΟΣ» μὲ τὸν χουντικὸ νόμο 100)1967. Στὰ ἀναρίθμητα διαβήματα τῆς Δημοτικῆς ἀρχῆς, τῶν ἄλλων τοπικῶν καὶ πολιτικῶν παραγόντων, ὅπως καὶ τοῦ συνόλου τῶν ἐκπροσώπων τῶν ἐργατοεπαγγελματικῶν τάξεων, ὁ Ὑπουργὸς Βιομηχανίας, μετὰ ἀπὸ πολύμηνη δυστοκία, ἀντὶ γιὰ δικαίωση τῆς πόλεως καὶ ἀποκατάσταση τῆς ἠθικῆς τάξεως, μὲ μιὰ ἀπαράδεκτη καὶ περιφρονητικὴ γιὰ τὸν πατραϊκὸ Λαὸ καὶ τοὺς ἐκπροσώπους του ἀπαίτηση, ὑπερα μύνεται τοῦ χουντικοῦ νόμου 100)67, ποὺ κατὰ τρόπο λητριτικό, ἐδώρησε τὴν περιουσία τοῦ Δήμου Πατρέων στὴ ΔΕΗ., καὶ δὲν ἀρκέστηκε ὁ κ. Ὑπουργὸς μόνο στὸ νὰ ἐπικυρώσῃ καὶ νὰ εὐλογήσῃ τὴ χουντικὴ δωρεὰ τῆς περιουσίας τοῦ Δήμου, ἀλλὰ κατὰ τρόπο ἀπαράδεκτο, ἀντικοινοβουλευτικὸ καὶ ἀντιδημοκρατικό, ποὺ φτάνει τὰ ὅρια τοῦ ἐπιλήψιμου, χαρακτηρίζει καὶ θεωρεῖ σὰν ἀτυχὲς γεγονὸς καὶ σὰν διαταράξη τῆς κατ' αὐτοῦ ὀρθῆς ἀρχῆς τὴν ἰσχὺ τοῦ ΝΔ (554)66, ποὺ ψηφίστηκε ὁμόφωνα, ἀπὸ ὅλες τῆς πτέρυγες τῆς Βουλῆς ἀκριβῶς, γιὰ νὰ ἀποκαταστήσῃ τὸ δίκαιο καὶ νὰ μὴ στερήσῃ τὸν πατραϊκὸ λαό, ἀπὸ τὰ ἀναφαίρετα δικαιώματά του ἐπὶ τοῦ Γλαύκου. Ἡ περιφρονητικὴ αὐτὴ ἀπάντηση τοῦ κ. Ὑπουργοῦ καὶ ἡ δήλωσή του, ὅτι «εἶναι περιττὴ κάθε περαιτέρω ἀναμόχλευση τοῦ ζητήματος», δείχνει τὴν μεγάλη ἀπόσταση ποὺ χωρίζει τὸν κ. Ὑπουργὸ, ἀὐν ὑπεύθυνο Κυβερνητικὸ παράγοντα, ἀπὸ τὰ μεγάλα προβλήματα ποὺ ἐγγίζουν καὶ ἀφοροῦν τὸν Λαό. Καὶ τέτοιο εἶναι τὸ πρόβλημα «ΓΛΑΥΚΟΣ» γιὰ τὴν Πάτρα καὶ τὸν Λαό της, ποὺ εἶναι ἀποφασισμένος, μὲ κάθε θυσία νὰ ἐπιτύχῃ τὴν ἀνασύσταση τῆς Δημοτικῆς ἐπιχειρήσεως ΓΛΑΥΚΟΣ ποὺ ἔχει τουλάχιστον νὰ ἐπιδείξῃ μιὰ πολυχρόνια ἐνάρετη διαχείριση, μπροστὰ στὶς ὑκανδαλώδεις συμβάσεις τῆς ΔΕΗ, ποὺ ἀσχολεῖται σήμερα ἡ Δικαιοσύνη γιὰ τὰ τόσα ἐκατομμύρια τοῦ Ἑλληνικοῦ Λαοῦ, ποὺ μὲ τόση εὐχέρεια ἐξέφυγαν ἀπὸ τὸν «ἐνιαῖο» φορέα τῆς ΔΕΗ, ποὺ τόσο ὑπερασπίνεται ὁ κ. Ὑπουργός. Τὸ τεράστιο αὐτὸ οἰκονομικό, ἠθικὸ καὶ νομικὸ θέμα, ἀφορᾶ ἰδιαίτερα καὶ τὸν κ. Ὑπουργὸ τῶν Ἐσωτερικῶν ὁ ὁποῖος ἐρωτᾶται: α) Ἐπὶ ὁλόκληρον δεκετίαν, πολλὰ μέτρα εἰσηγήθηκε πρὸς τὴν Κυβέρνηση, μὲ τὰ μάλιστα, τὴν ἰσχὺ τοῦ ἄρθρου 7 τοῦ ψηφίσματος τὸ ὁποῖον προέβλεπε «Πράξεις τῶν δικτατορικῶν κυβερνήσεων, νομοθετικοῦ περιεχομένου ὑπὸ οἱουδήποτε τύπου ἢ τίτλου ἐκδοθεῖσαι ἀπὸ 21ης Ἀπριλίου 1967 ἕως 23 Ἰουλίου 1974, ἰσχύουν προσωρινῶς, ἐφ' ὅσον δὲν ἠκυρώθησαν ἢ δὲν καταργήθησαν ἤδη, δυνάμεναι νὰ τροποποιηθῶσιν, καταργηθῶσιν ἢ ἀκυρωθῶσιν ἐξ ὑπαρχῆς διὰ νόμου... «Θὲ-

ωρεῖ ὁ κ. Ὑπουργὸς τῶν Ἐσωτερικῶν ὡς νόμιμη τὴν ληστρικὴ ἀφαίρεση τῆς περιουσίας τοῦ Δήμου, ἄνευ καταβολῆς ἔστω τῆς νομίμου ἀποζημιώσεως μὲ τὴν χουντικὴ δωρεὰ τοῦ ν. 100)67 πρὸς τὴν ΔΕΗ. Καὶ ἐρωτᾶται, ποῖα μέτρα ἐλήφθησαν γιὰ τὴν ἀποκατάστασιν ἔστω τῆς τεραστίας ζημίας ἑνὸς Ν.Π. Δημοσίου Δικαίου (τοῦ Δήμου Πατρέων) διὰ τοῦ σφετερισμοῦ τῆς περιουσίας του ἀπὸ μιᾶς Ἀνωνύμου Ἑταιρείας Δημοσίας Ἐπιχειρήσεως ποὺ εἶναι ὑπόλογος ἐνώπιον τῆς Δικαιοσύνης γιὰ διαχειριστικὲς ἀνωμαλίες ποὺ ἔγιναν κατὰ τὴ διάρκεια τῆς Χούντας.; Τέλος ἐρωτᾶται ὁ κ. Ὑπουργὸς Ἐσωτερικῶν, ἐν ὄψει τῶν ἐξαγγελιῶν τῆς Κυβερνήσεως γιὰ τὴν ἐνίσχυση Τοπικῆς Αὐτοδιοικήσεως καὶ μετὰ τὴν διὰ βίας κατάργηση τοῦ προνομίου τοῦ Δήμου Πατρέων μὲ τὸν χουντικὸ νόμο 100)67, γιατὶ δὲν εἰσηγήθηκε τουλάχιστον σὰν ἀποκατάστασιν μερικὴ ἔστω τῆς ζημίας τοῦ Δήμου, τὸν ἀποεισιρισμὸ τῆς ΔΕΗ στὴ παραγωγὴ τοῦ ἠλεκτρικοῦ ρεύματος καὶ τὴν ἀνάθεση τῆς διαθέσεως τοῦ ἠλεκτρικοῦ ρεύματος ἀπὸ τὸ φορέα, στὸ Δῆμο Πατρέων μὲ γενίκευση τοῦ μέτρου διονομῆς καὶ διαθέσεως τοῦ ἠλεκτρικοῦ ρεύματος ὑπὸ συνδέσμων τῶν Δήμων καὶ Κοινοτήτων μὲ μειωμένη τιμή, πρὸς τοὺς φορεῖς κατὰ πολὺ μάλιστα μεγαλύτερη ἀπὸ τὶς ἀγορανομικὲς τιμὲς τῆς ΔΕΗ πρὸς τὰ ξένα μονοπώλια ΠΕΣΙΝΕ κλπ.

ΕΝ ΑΘΗΝΑΙΣ 18.2.77

Ὁ ἐρωτῶν βουλευτὴς
ΜΕ