ΣΗΜΕΙΩΜΑΤΑΡΙΟ

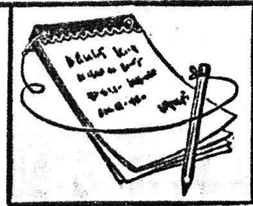

Η ΜΟΡΦΗ καὶ οἱ ἐκδηλώσεις τοῦ ἐκλογικοῦ ἀγῶνος ποικίλουν ἀπὸ χώρα σὲ χώρα. Ὑπάρχει, ὅμως ἕνα εἶδος ἐξαρτημένης μεταβολῆς. Εἶναι διαπιστωμένο ἀπὸ πολλοὺς ἐκλογικοὺς παρατηρητὲς ὅτι οἱ προεκλογικὲς ἐκδηλώσεις καὶ ἡ φύσις τοῦ προεκλογικοῦ ἀγῶνα εἶναι ἀνάλογες μὲ τὸ γεωγραφικὸ πλάτος. Ὅσο βορειότερη εἶναι μιὰ χώρα — μιλοῦμε φυσικὰ γιὰ χῶρες ποὺ ἔχουν ἐλεύθερο δημοκρατικὸ καθεστὼς — τόσο ἡ φύσις τοῦ προεκλογικοῦ ἀγῶνα καὶ οἱ ἐκδηλώσεις εἶναι λιγότερο ἐμφανεῖς, λιγότερο θορυβώδεις. Ὑπάρχουν χῶρες ποὺ οἱ ἐκλογὲς διεξάγονται, ὄχι σὲ ἡμέρα ἀργίας ἀλλὰ σὲ ἐργάσιμη ἡμέρα καὶ ποὺ ἂν τύχει νὰ βρεθεῖς σὰν ἐπισκέπτης δύσκολα μπορεῖ νὰ ἀντιληφθεῖς ὅτι πρόκειται γιὰ ἡμέρα ἐκλογῶν, ἐκτὸς ἐὰν σοῦ τὸ ποῦν. Γίνονται βέβαια προεκλογικὲς συγκεντρώσεις καὶ ὁμιλίες. Ἀλλὰ ἢ ὀργανώνονται σὲ κλειστὸ χῶρο ἢ εἶναι τόσο ἀθόρυβες ὥστε δύσκολα μπορεῖ κανένας νὰ τὶς προσέξει ἐκτὸς ἂν βρεθεῖ πολὺ κοντὰ στὴν συγκέντρωση. Ὅσο κατερχόμαστε πρὸς τὰ νότια κλίματα τόσο οἱ προεκλογικὲς ἐκδηλώσεις εἶναι θορυβωδέστερες. Στὴν Ἰταλία π.χ. οἱ ἐκλογὲς ὁμοιάζουν σὲ θόρυβο ἀρκετὰ μὲ τὶς ἑλληνικές, μολονότι ἐμεῖς φαίνεται πὼς τώρα, τουλάχιστο στὶς μεγαλοπόλεις ἔχουμε κατακτήσει τὸ ρεκὸρ στὸν θόρυβο. Ὕστερα, τὸ ἐκλογικὸ δικαίωμα σ' ὅλες τὶς χῶρες τοῦ κόσμου εἶναι ἱερὸ καὶ ἀπαραβίαστο καὶ καταβάλλεται προσπάθεια νὰ ἀσκηθεῖ ἀπὸ ὅσο τὸ δυνατὸ περισσότερους πολίτες. Γι' αὐτὸ καὶ ἰσχύει ἡ ψηφοφορία μὲ ἀλληλογραφία ποὺ διεξάγεται ὑπὸ ὁρισμένες προϋποθέσεις ποὺ ἀποκλείουν τὴν διπλοψηφία. Δὲν θὰ μποροῦσε νὰ εἰσαχθεῖ καὶ στὴν χώρα μας τὸ σύστημα αὐτὸ γιὰ νὰ ἀσκοῦν τὸ ἐκλογικό τους δικαίωμα οἱ ἑκατοντάδες χιλιάδες τῶν Ἑλλήνων ποὺ βρίσκονται στὸ ἐξωτερικὸ ὑπὸ ὁποιαδήποτε ἰδιότητα; Χρειάζονται ἴσως εἰδικὴ προετοιμασία καὶ μέτρα γιὰ νὰ ἐφαρμοσθεῖ τὸ σύστημα ψηφοφορίας μὲ ἀλληλογραφία. Ἀλλὰ εἶναι ἕνα ἀπὸ τὰ πιὸ πολιτισμένα καὶ πιὸ προστατευτικὰ μέτρα γιὰ τὸ ὕπατο δικαίωμα τοῦ πολίτη. Ἐδῶ ἐμεῖς ἀντὶ νὰ σκεφθοῦμε κάτι τέτοιο φτάσαμε στὸ σημεῖο, μὲ τὴν προχειρολογία ποὺ μᾶς διακρίνει σὲ μερικὲς περιπτώσεις, νὰ κάνουμε κόσκινο τὶς ἀστυνομικές μας ταυτότητες γιὰ νὰ ἀποφύγουμε τὴν διπλοψηφίαα.

⁂

ΜΕ πολλὰ μέρη τῆς Ἑλλάδος καὶ ἰδιαίτερα στὴν Θεσσαλία, τὴν Μακεδονία, τὴν Κνωσσὸ καὶ τὴν Ἑρμιονίδα, βρέθηκαν στοιχεῖα ποὺ χαρακτηρίζουν τὴν ζωὴ τοῦ νεολιθικοῦ ἀνθρώπου. Ἐντύπωση προκαλοῦν οἱ ἀπανθρακωμένοι σπόροι σταριοῦ τῆς ἐποχῆς ἐκείνης ποὺ εὑρίσκονται στὰ μουσεῖα τοῦ Βόλου καὶ τῆς Βέροιας. Οἱ ἐρευνητὲς ἔχουν καθορίσει τὰ κύρια χαρακτηριστικὰ τῆς ζωῆς τοῦ νεολιθικοῦ ἀνθρώπου ποὺ εἶναι ἡ μόνιμη πασσαλόπηκτη κατοικία, ἡ ραμένη ἐνδυμασία, ἡ σφενδόνα, τὸ τόξο καὶ ὁ τροχός, τὰ γυναικεῖα στολίδια καὶ τὰ θρησκευτικὰ εἴδωλα ὑπὸ μορφὴ πληθωρικῶν γυναικῶν, ἐνδεικτικὰ τῆς μητέρας—θεᾶς τῆς γονιμότητας. Τὰ οἰκιακά τους σκεύη ἀποτελοῦνταν ἀπὸ ἀσκιά, καλάθια καὶ πέτρινα δοχεῖα ἐνδεικτικὰ τῆς προκεραμεικῆς ἐποχῆς (7η π.Χ. χιλιετία). Σύντομα κατόπιν ὁ νεολιθικὸς ἄνθρωπος στὴν Ἑλλάδα ἀνακαλύπτει τὰ πήλινα δοχεῖα ποὺ διαδίδονται ταχύτατα στὸν ἑλληνικὸ χῶρο καὶ ποὺ ὑπέροχα δείγματα, ποὺ ἀνάγονται στὴν 6η π.Χ. χιλιετηρίδα, ἔχουμε στὸ Σέσκλο τῆς Θεσσαλίας. Ἀλλὰ ἡ πρωτοφανὴς γιὰ τὸν ἄνθρωπο εὐημερία τῆς ἐποχῆς ἐκείνης, μὲ τὴν ἐπάρκεια τῆς τροφῆς, τὸν ὑφαντὸ ρουχισμὸ καὶ τὴν χρησιμοποίητη θερμαινόμενη κατοικία, ἔφερε σὰν ἀποτέλεσμα τὴν διόγκωση τοῦ πληθυσμοῦ τῶν διαφόρων οἰκισμῶν. Καὶ ὅταν ὁ πληθυσμὸς ξεπερνοῦσε τὴν ἱκανότητα τοῦ τροφοδοτικοῦ χώρου, πεινασμένα στίφη ἀνθρώπων ἐπιτίθονταν κατὰ τῶν γειτονικῶν οἰκισμῶν γιὰ νὰ καρπωθοῦν τὴν ξένη συγκομιδή. Νὰ ἡ ἀρχὴ τοῦ ὀργανωμένου πολέμου, ἑνὸς θεσμοῦ ποὺ κατατρέχει ἀπὸ τότε τὴν ἀνθρωπότητα μὲ ἀνείπωτες συμφορές. Σιωπηλὸς μάρτυρας τῆς μακρινῆς ἐκείνης τραγωδίας εἶναι καὶ πάλι τὸ Σέσκλο τῆς Θεσσαλίας μὲ τὰ ὀχυρωματικὰ του ἔργα τῆς 5ης π.Χ. χιλιετίας. Πρόκειται γιὰ τὴν πρώτη πόλη σὲ εὐρωπαϊκὸ ἔδαφος μὲ περιτειχισμένη ἀκρόπολη καὶ συνοικισμὸ ποὺ φέρουν ἀδιάψευστα ἴχνη καταστροφῆς ἀπὸ πυρκαϊὰ μετὰ τὴν ὁποία ὁ τόπος ἔμεινε ἀκατοίκητος ἐπὶ αἰῶνες. Φαίνεται ὅτι πρόκειται γιὰ ἀποτέλεσμα πολέμου, ἀλλὰ δὲν ὑπῆρχε τότε ἕνας Ὅμηρος γιὰ νὰ περιγράψει τὴν πολιορκία καὶ τὴν ἅλωση τοῦ Θεσσαλικοῦ Σέσκλου. Οὔτε καὶ θὰ μάθουμε ποτὲ τὰ ὀνόματα τῶν ἀντιπάλων ἡρώων καὶ λαῶν.

⁂

ΔΕΝ ἔχουν διαπιστωθεῖ μὲ ἀκρίβεια, παρὰ τὶς προσπάθειες ποὺ ἔχουν καταβληθεῖ ἀπὸ διεθνεῖς ὀργανισμούς, πόσες γλῶσσες ὁμιλοῦνται στὴ γῆ. Σύμφωνα ὅμως μὲ μιὰ τελευταία στατιστική, ὑπάρχουν, χωρὶς τὶς διαλέκτους, περὶς τὶς 2.800 γλῶσσες, ἀπὸ τὶς ὁποῖες 700 διαφορετικὲς ὁμιλοῦνται μονάχα στὴν Ἀφρική, καὶ στὶς Ἰνδίες 180 οἱ ὁποῖες μάλιστα μονάχα ὁμιλοῦνται καὶ δὲν γράφονται. Ποιές, ὅμως, ἀπὸ τὶς 2.800 γλῶσσες θὰ πρέπει νὰ μάθει κανένας; Ἀνάλογα μὲ τὴν γενικὴ ἐκπολιτιστικὴ ἐπίδραση ποὺ ἔχουν τὰ δημιουργικὰ ἔργα τοῦ πολιτισμοῦ ἑνὸς λαοῦ μαθαίνεται καὶ ἡ γλῶσσα του ἀπὸ τὰ ἄλλα ἔθνη. Πολὺ σωστὰ κάποιος ἀπὸ τοὺς μεγάλους σοφοὺς εἶπε ὅτι ὅσες γλῶσσες ὁμιλεῖ κανένας τόσες φορὲς εἶναι ἄνθρωπος. Καὶ θὰ πρέπει ἴσως νὰ τονισθεῖ ὅτι δὲν ὑπάρχει ὡραιότερος τίτλος τιμῆς ἀπὸ τοῦ νὰ λέγεται γιὰ κάποιον: «Αὐτὸς εἶναι ἄνθρωπος». Σχετικὰ μὲ τὴν ρήση αὐτὴ ὁ Γκαῖτε εἶχε τονίσει ὅτι τὸ ζῶο καθοδηγεῖται ἀπὸ τὰ ὄργανά του, ἐνῶ ὁ ἄνθρωπος εἶναι σὲ θέση νὰ καθοδηγεῖ τὰ ὄργανά του. Καὶ ἕνα ἀπὸ τὰ βασικὰ ὄργανα ποὺ καθοδηγούμενα κατὰ τὸ σωστὸ τρόπο μπορεῖ νὰ ὠφελήσουν τὸν ἄνθρωπο εἶναι καὶ ἡ γλῶσσα ἢ οἱ γλῶσσες ποὺ θὰ μάθει. Τοῦτο εἶναι ἰδιαίτερα αἰσθητὸ σήμερα ποὺ ἡ οἰκογένεια τῶν λαῶν μοιάζει μὲ μιὰ μεγάλη ὀρχήστρα. Μιὰ ὀρχήστρα ποὺ χρειάζεται πολλὲς δοκιμὲς γιὰ νὰ πραγματοποιήσει τὴν συναυλία της. Ὁ καθένας πρέπει νὰ ἀναλάβει τὸ μέρος του ὑπεύθυνα καὶ μὲ πίστη. Οἱ δυσχέρειες ποὺ ἀντιμετωπίζουμε εἶναι πολλές. Ἀλλὰ οἱ ἀνάγκες ἀξιοῦν περισσότερο ἀπὸ κάθε ἄλλη ἐποχὴ ἄμεσο λύση. Καὶ γιὰ τὴν λύση αὐτὴ βασικὸ μέσο εἶναι ἡ γνώση ξένων γλωσσῶν.

Ο ΣΥΜΠΟΛΙΤΗΣ

ΚΕΝΤΡΟ **ΝΕΡΑ·Ι·ΔΑ**

ΡΙΟΝ
ΚΑΘΕ ΣΑΒΒΑΤΟΚΥΡΙΑΚΟ
Μὲ τὴν ὀρχήστρα
ΓΙΩΡΓΟΥ ΧΑΤΖΗΓΕΩΡΓΙΟΥ
Τραγουδοῦν:
ΑΛΕΚΑ, ΣΟΥΛΑ
ΧΡΗΣΤΟΣ ΜΠΕΛΑΛΗΣ
Ἔκτακτη συμμετοχὴ
ΕΦΗ ΧΑΤΖΗ, ΒΑΣΙΛΗΣ ΒΟΥΛΓΑΡΗΣ
ΛΑ·Ι·ΚΟ ΠΡΟΓΡΑΜΜΑ
ΔΙΟΝ. ΠΑΡΔΑΛΑΚΗΣ
ΡΕΖΕΡΒΕ 992-073

Ἔπιπλα
ΠΑΝΤΟΣ ΤΥΠΟΥ ΚΑΙ ΡΥΘΜΟΥ

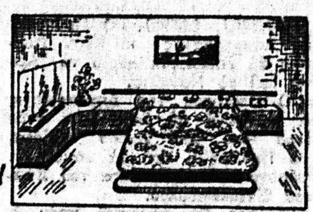

ΑΝΔΡΕΟΥ ΚΑΤΡΙΒΕΣΗ

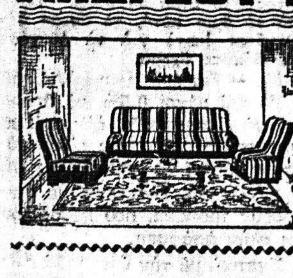

ΓΚΡΕΚΑ
Ἔκθεσις:
ΓΟΥΝΑΡΗ 131-ΝΟΣΟΚΟΜΕΙΟΥ
ΤΗΛΕΦ. 320-480
Ἐργαστήρια:
ΠΛΑΤΕΙΑ ΟΜΟΝΟΙΑΣ 25

ΗΜΕΡΟΝΥΚΤΙΑ

ΣΑΒΒΑΤΟ
26
ΝΟΕΜΒΡΙΟΥ
Παρῆλθον 330 ἡμέραι
Ὑπολείπονται 35
Σελήνη 15 ἡμερῶν
Ἀνατολὴ 7.17'
Δύσις 5.08'
Στυλιανοῦ, Ἀλυπίου,
Νίκωνος μαρτύρων

Η ΗΜΕΡΑ
ΤΩΝ ΠΑΤΡΩΝ
—ο—
Ἰδιοκτήτης
ΑΝΝΑ ΧΡ. ΡΙΖΟΠΟΥΛΟΥ
Βησσαρίωνος 4, Ἀθῆναι
—ο—
Ἐκδότης—Διευθυντὴς
ΧΡΙΣΤΟΣ Α. ΡΙΖΟΠΟΥΛΟΣ
Τσαμαδοῦ 47
—ο—
Ἀρχισυντάκτης
ΝΙΚΟΣ ΠΟΛΙΤΗΣ
Φιλοποίμενος 18
—ο—
Προϊστάμενος
Γραφείων—Τυπογραφείων
ΧΡΙΣΤΟΣ ΑΘΑΝΑΣΙΟΥ
Φιλικῶν 2

Χρονικὸν

26η ΝΟΕΜΒΡΙΟΥ

1940. Τὰ ἑλληνικὰ στρατεύματα σημειώνουν νέους θριάμβους εἰς τὸ ἀλβανικὸν μέτωπον προελαύνοντα εἰς ὅλους τοὺς τομεῖς.

Ο ΑΓΙΟΣ ΤΗΣ ΗΜΕΡΑΣ

Η ΜΝΗΜΗ ΤΟΥ ΟΣΙΟΥ ΠΑΤΡΟΣ ΗΜΩΝ ΣΤΥΛΙΑΝΟΥ ΠΑΦΛΑΓΟΝΟΣ.

Διεμοίρασε τὴν πλουσίαν κληρονομίαν του καὶ μετέβη ὡς ἀσκητὴς εἰς τὴν ἔρημον. Ὁ Στυλιανὸς παρὰ τὴν ἐρημικὴν ζωὴν ἔτρεφε τρυφερωτάτην συμπάθειαν πρὸς τὰ παιδιά. Δι' ὃ καὶ ὁ Θεὸς τὸν ἐπροίκισεν μὲ τὸ χάρισμα τοῦ θεραπεύειν τὰ ἀσθενῆ παιδιά. Ἀπέθανε πλήρης ἡμερῶν.

Χιοῦμορ

Ὁ Νῶε πάει στὸ γιατρὸ γιατὶ ἔχει ζαλάδες ποὺ δὲν τὸν ἀφήνουν νὰ σταθεῖ στὰ πόδια του. Κι' ὁ γιατρὸς τοῦ λέει καλοπροαίρετα:

—Κουράγιο κ. Νῶε! Τώρα πιὰ δὲν σᾶς ἀπομένει παρὰ ἕνα πρᾶγμα: Ὅταν θέλετε νὰ πιεῖτε ἕνα ποτήρι κρασὶ νὰ τρῶτε καὶ ἕνα ὡραῖο δαμάσκηνο!

—Τί εἶν' αὐτὰ ποὺ μοῦ λές, γιατρέ μου; διαμαρτύρεται ὁ Νῶε. Φαντάζεστε πῶς θὰ καταντήσω τρώγοντας ἕνα κιβώτιο δαμάσκηνα τὴ μέρα;

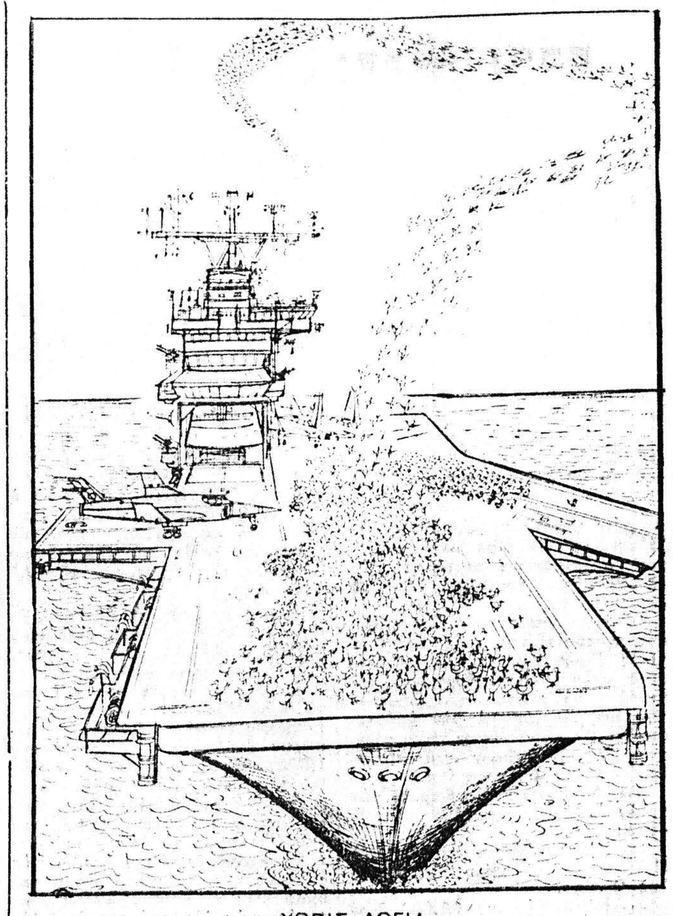

ΧΩΡΙΣ ΛΟΓΙΑ

ΤΟ ΣΤΑΥΡΟΛΕΞΟ

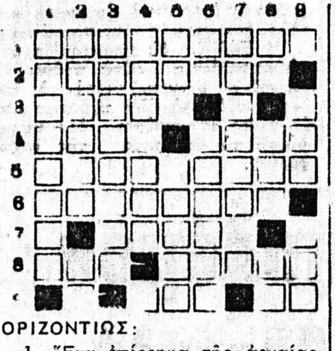

ΟΡΙΖΟΝΤΙΩΣ:

1. Ἕνα ἐπίρρημα τῆς ἀρχαίας ποὺ σημαίνει «ἀπαρατηρήτως».
2. Θρηνητικὸν ποίημα.
3. Ἀνήκει στὴν Ἰνδονησία (γενικ.) — Ποταμὸς τῆς Ἑλβετίας (ἐνάρθρως).
4. Ἑλληνίδα νησιώτισσα (γενική).—Ποταμὸς τῆς Ἑλβετίας.
5. Τιμωρεῖται μὲ αὐστηρότητα στὶς ἔνοπλες δυνάμεις (ἐνάρθρως).
6. Διαπεραστικῆς ὀσμῆς ὀξύ, χρησιμοποιούμενον εἰς τὴν παρασκευὴν ἐκρηκτικῶν ὑλῶν.
7. Γενάρχης τῶν Ἰουδαίων.
8. Πρόθεσις — Ὄργανον αἰσθήσεως (ὑποκοριστικῶς).
9. Τελικὸς σύνδεσμος — Διάσημος Ἰρλανδὸς συγγραφεύς, βραβεῖον Νόμπελ 1925.

ΚΑΘΕΤΩΣ:

1. Ἐξανθήματα, ἀλλὰ καὶ θαλλόφυτα.
2. Εὐδοκιμοῦν πολὺ εἰς τὸν τόπον μας — Πρόθεσις πρὸ φωνήεντος.
3. Ἔχει ὡραῖον ἄρωμα (αἰτ.).
4. Ἡ τῶν πλοίων λέγεται καὶ «ὕφαλα» (ἐνάρθρως).
5. Τὸ λέμε ὅταν προσφέρωμε κάτι (δημοτ.)— Ὁ ἀνακαλῶν (μετοχή).
6. Ἄρθρον — Τέτοια δικαστήρια εἶναι τὰ κακουργιοδικεῖα.
7. Ἐκ σανίδων κατασκεύασμα, ἐνάρθρως (δημοτ.).
8. Μετοχὴ βοηθητικοῦ ρήματος —Ποταμὸς τῆς Γαλλίας — Ἀρσενικὸν ἀρχαίας ἀναφορικῆς ἀντωνυμίας.
9. Ὀλυμπία θεά — Τοπικὸν ἐπίρρημα.

Η ΛΥΣΙΣ εἰς τὴν 5ην σελίδα.

ΕΡΩΤΗΣΕΙΣ

1. Τί εἶναι ἡ καπνία;
2. Σὲ ποιὸ μέρος τῆς Ἑλλάδος εὑρίσκεται ἡ κοιλάδα Κομπανίας;
3. Τί σημαίνει ἀγραυλῶ;
4. Ἀπὸ πότε τὸ μπάσκετ — μπὼλ καθιερώθηκε σὰν ὀλυμπιακὸ ἀγώνισμα;

ΑΠΑΝΤΗΣΕΙΣ εἰς τὴν 7ην σελ.

ΠΡΟΒΛΗΜΑ

Πόση εἶναι ἡ παροῦσα ἀξία γραμματίου ὀνομαστικῆς ἀξίας 2.500 δρχ., τὸ ὁποῖο προεξοφλήθηκε πέντε μῆνες πρὶν τὴν λήξη του μὲ ἐπιτόκιο 6%;

Η ΛΥΣΙΣ εἰς τὴν 7ην σελίδα

Φιλοσοφία

—Ἡ εἰλικρίνεια εἶναι σύνθετη ἀπὸ τὴν δικαιοσύνη καὶ τὴν φιλαλήθεια.

ΝΤΙΚΕΝΣ

Ἀπὸ 26 Νοεμβρίου
Κ. Κουμωάτη
Καλλυντικά - Εἴδη Δώρων
Στὴ διάθεσή σας

Προσκλητήρια Γάμων
«Γωνιὰ τοῦ Βιβλίου»
Ἁγ. Νικολάου 32 — ΠΑΤΡΑΙ

ΛΑΜ
ΤΕΧΝΟΛΕΠΤΟΥΡΓΙΚΗ - ΕΠΙΠΛΟΠΟΙΙΑ
Μαξίμου κ Σολωμοῦ 101 · Τηλ. 327-163
Ὑπεύθυνος Γεώργιος Δημ. Λάμπρου · ΠΑΤΡΑΙ
ΛΑΜ
ΜΑΞΙΜΟΥ ΚΑΙ ΣΟΛΩΜΟΥ 101 — ΤΗΛΕΦ. 327-163
Ὑπεύθυνος ΓΕΩΡΓΙΟΣ ΔΗΜ. ΛΑΜΠΡΟΥ — ΠΑΤΡΑΙ
Μετὰ ἀπὸ τὰ Σύγχρονα ἐργαστήριά μας — Σᾶς παρουσιάζουμε
στὴν καινούργια μας ΕΚΘΕΣΗ
ΜΑΞΙΜΟΥ ΚΑΙ ΣΟΛΩΜΟΥ 101
★ ΤΟ ΓΟΥΣΤΟ
✶ ΤΗΝ ΑΝΤΟΧΗ
✶ ΤΗΝ ΚΟΜΨΟΤΗΤΑ
✶ ΤΗΝ ΣΤΑΘΕΡΟΤΗΤΑ
ΟΣΟ ΓΙΑ ΦΩΤΙΣΤΙΚΑ ΜΗ ΧΑΝΕΤΕ
ΑΔΙΚΑ ΤΟ ΧΡΟΝΟ ΣΑΣ, ΘΑ ΤΑ
ΒΡΗΤΕ ΣΕ ΤΙΜΕΣ ΕΡΓΟΣΤΑΣΙΟΥ
ΠΟΥ ΕΙΝΑΙ ΕΠΙΤΕΥΓΜΑΤΑ ΤΗΣ ΠΟΛΥΤΕΛΟΥΣ ΠΕΙΡΑΣ ΜΑΣ
Η ΠΛΟΥΣΙΑ ΣΥΛΛΟΓΗ ΜΑΣ ΠΕΡΙΜΕΝΕΙ ΤΟ ΓΟΥΣΤΟ ΣΑΣ
★ ΕΠΙΣΗΣ ΘΑ ΒΡΗΤΕ ΚΑΙ ΤΟ ΕΠΙΠΛΟ ΠΟΥ ΛΕΙΠΕΙ ΑΠΟ ΚΑΘΕ ΣΠΙΤΙ
ΓΡΑΦΕΙΟ - ΒΙΒΛΙΟΘΗΚΗ - ΚΡΕΒΒΑΤΙ
ΚΑΤΑΛΑΜΒΑΝΕΙ ΜΟΝΟ 85 ΕΚΑΤΟΣΤΑ ΤΟΥ ΜΕΤΡΟΥ
ΚΑΙ ΕΙΝΑΙ ΠΡΟΣΙΤΟ — ΣΕ ΚΑΘΕ ΧΩΡΟ
ΑΞΙΖΕΙ ΝΑ ΤΟ ΔΗΤΕ
ΓΙΝΟΝΤΑΙ ΕΥΚΟΛΙΑΙ ΠΛΗΡΩΜΗΣ

ὁ Στίχος

Κάποια βραδυὰ

Γάποια βραδιὰ στὰ λιόδενδρα
στοὺς κάμπους καὶ στὰ μονοπά-
(τια
σ' ἀναζητοῦσα καὶ σὲ γύρευα,
μ' ὅλου τοῦ εἶναι μου τὰ μάτια
Κάποια βραδιά, πολλὲς βραδιὲς
τὰ καστανά σου μάτια ὀνειρεύ-
(τηκα
πὼς φίλησαν τὰ δυό μου χείλια
πὼς σ' ἔρημες ἀκρογιαλιὲς
στοῦ φλοίσβου τὰ φιλιὰ τὰ ψεύ-
(τικα
νυχτοφιλιοῦνται δυὸ κοχύλια!

Λ. ΜΑΜΑΛΟΥΚΑΣ

ΣΤΑΥΡΟΣ ΓΟΒΔΕΛΑΣ
Ἰατρὸς
ΑΔΑΜΑΝΤΙΑ ΓΟΒΔΕΛΑ
Ὀδοντίατρος
δέχονται εἰς τὰ ἰατρεῖα τῶν ὁδὸς Παπαφλέσσα 21, τηλ. 320-475 καὶ 320-345.

Dr **ΠΑΝ. Δ. ΡΑΜΠΑΒΙΛΑΣ**
Εἰδικὸς Παθολόγος
Διδάκτωρ Πανεπιστημίου Ἐρλάνγκεν, δέχεται ἀπὸ 9—1 καὶ 5—8 μ.μ. Ἰατρεῖον Κανακάρη 159—161 (πολυκατοικία), τηλ. 277-841. Κατοικία Μεσολογγίου 2, τηλ. 322-528.

Dr **Κ. Ι. ΑΝΤΩΝΑΚΟΠΟΥΛΟΣ**
ΧΕΙΡΟΥΡΓΟΣ
ΩΤΟ—ΡΙΝΟ—ΛΑΡΥΓΓΟΛΟΓΟΣ
INSTITUTE LARYNGOLOGY—OTOLOGY OF LONDON
Τ. Ἐπιμελητὴς Νοσοκομείου Παίδων «Ἀγλαΐας Κυριακοῦ». Διευθυντὴς Νοσοκομείου Παίδων Πατρῶν. Δέχεται: 12—1 καὶ 5.30—7.30 μ.μ. Ἰατρεῖον: Μαιζῶνος 47 (1ος ὄροφος), τηλ. 223-920 καὶ οἰκίας: 223-950.

Dr **ΙΩΑΝ. ΠΑΝΑΓΟΠΟΥΛΟΣ**
Χειρουργὸς — Μαιευτὴρ
Γυναικολόγος διδάκτωρ Πανεπιστημίου MONTPELLIER Γαλλίας, εἰδικευθεὶς εἰς Πανεπιστημιακὴν κλινικὴν Γενεύης Ἑλβετίας ἐπὶ πενταετίαν ὡς ASSISTANT δέχεται εἰς τὸ ἰατρεῖον του καθ' ἑκάστην 10—1 π.μ. καὶ 5—8 μ.μ. καὶ ἐπὶ συνεντεύξει, ἐπὶ τῆς ὁδοῦ Ἀράτου 14 6', τηλ. 273-263 καὶ τηλ. οἰκίας 270-152.

ΓΙΑΝΝΟΥΛΗΣ ΣΠΥΡΙΔΩΝ
ΙΑΤΡΟΣ
ΑΚΤΙΝΟΛΟΓΟΣ — ΡΑΔΙΟΛΟΓΟΣ
Δέχεται καθημερινῶς πλὴν Σαββάτου ἀπὸ τὶς 8—1.30 μ.μ. τὰ δὲ ἀπογεύματα ἀπὸ τὶς 5.30—8.30 μ.μ. Κανακάρη 149 (ὄπισθεν πλατείας Γεωργίου), τηλέφ. 273-584, Πάτραι.

ΠΑΝ. ΚΑΡΑΧΑΛΙΟΣ
Εἰδικὸς Παθολόγος
Τέως ἐπιμελητὴς - Διευθύνων ἰατρὸς τῆς Παθολογικῆς κλινικῆς τοῦ Γεν. Κρατικοῦ Νοσοκομείου, δέχεται εἰς τὸ ἰατρεῖον του Κορίνθου - Ἑρμοῦ 56 Α' ὄροφος τηλ. 277—181 (Πάτραι) καὶ 429—245 (Ρίον).

ΧΡ. Κ. ΖΑΦΕΙΡΟΠΟΥΛΟΣ
Ἰατρὸς Μικροβιολόγος
Διδάκτωρ Ἰατρικῆς Σχολῆς Πανεπιστημίου Ἀθηνῶν
Δέχεται 7—1.30 π.μ. καὶ 5—8.30 μ.μ. καθημερινῶς, πλὴν ἀπογεύματος Σαββάτου, Ἑρμοῦ — Κορίνθου 230, τηλ. 222-589 καὶ οἰκίας 324-509.

ΑΝΔΡ. Γ. ΠΑΠΑΔΗΜΗΤΡΙΟΥ
Ὀδοντίατρος
Μετὰ ἀπὸ πολύμηνον ἐπιστημονικὴν παρακολούθησιν εἰς Ἡνωμένας Πολιτείας Ἀμερικῆς, ἀφίχθη καὶ ἐγκατεστάθη εἰς τὴν πόλιν μας, δέχεται δὲ ἐπὶ συνεντεύξει εἰς τὸ Ἰατρεῖον του, γωνία Κορίνθου — Πατρέως 51, 1ος ὄροφος, τηλ. 221-935. Μηχανήματα τελειοτάτου τύπου. Ἀκτινογραφίαι.

ΓΕΩΡΓΙΟΣ Α. ΚΑΤΗΣ
ΙΑΤΡΟΣ - ΕΙΔΙΚΟΣ ΠΑΘΟΛΟΓΟΣ
Τέως ἰατρὸς πανεπιστημιακῆς παθολογικῆς κλινικῆς Ἱπποκρατείου Νοσοκομείου Ἀθηνῶν. Ὧραι ἐπισκέψεων 11.30' π.μ. ἕως 1.30 μ.μ. καὶ 5.30—8.30 μ.μ. πλατεία Γεωργίου Α' ἀριθ. 40 (ἄνω μέρος). Τηλ. 272-060.

Dr **ΧΡΙΣΤΟΣ ΙΩ. ΚΛΟΥΚΙΝΑΣ**
ΕΙΔΙΚΟΣ ΠΑΘΟΛΟΓΟΣ
Πανεπιστημίου ΜΟΝΠΕΛΛΙΕ (Γαλλίας) ἐγκατασταθεὶς εἰς Πάτρας δέχεται εἰς τὸ ἰατρεῖον του Κορίνθου 245-249 τηλ. 222-744 καθημερινῶς 9 π.μ. — 1.30' μ.μ. καὶ 7.30 — 9 μ.μ. Διεύθυνσις οἰκίας Καποδιστρίου 67 τηλ. 321-754.

ΚΩΝ. Χ. ΓΑΛΑΡΙΩΤΗΣ
ΕΙΔΙΚΟΣ ΠΝΕΥΜΟΝΟΛΟΓΟΣ — ΠΑΘΟΛΟΓΟΣ
Διδάκτωρ τῆς Ἰατρικῆς Σχολῆς τοῦ Πανεπιστημίου Ἀθηνῶν, δέχεται εἰς τὸ ἐπὶ τῆς ὁδοῦ Γεροκωστοπούλου — Κανακάρη 143, τηλέφ. 271-322, ἰατρεῖον του καὶ οἰκίας: 220-291. Δι' ἀναπνευστικὸν βρογχολογικὸν καὶ ἀλλεργιτικὸν ἔλεγχον τῶν πνευμόνων ἐπὶ συνεντεύξει, τηλ. 222-161.

ΑΝΔΡΕΑΣ Γ. ΣΚΑΝΑΒΗΣ
ΕΙΔΙΚΟΣ ΚΑΡΔΙΟΛΟΓΟΣ — ΠΑΘΟΛΟΓΟΣ
Εἰδικευθεὶς ἐπὶ τετραετίαν εἰς Ἀγγλίαν (παθολογικὴ κλινικὴ τῆς Ἰατρικῆς Σχολῆς τοῦ Πανεπιστημίου τοῦ MANCHESTER καὶ καρδιολογικὴ κλινικὴ τῆς Ἰατρικῆς Σχολῆς τοῦ Πανεπιστημίου τοῦ CARDIFF), ἐγκατασταθεὶς μονίμως εἰς Πάτρας, δέχεται εἰς τὸ Ἰατρεῖον του, Ἀράτου 17-19 (πλατεία Ὄλγας) πρωῒ 8—1, ἀπόγευμα 4.30—8, πλὴν Σαββάτου, τηλ. ἰατρείου καὶ οἰκίας 220-520.

ΙΑΤΡΟΙ - ΚΛΙΝΙΚΑΙ

ΧΑΡΙΛΑΟΣ Μ. ΤΖΑΒΑΛΑΣ
Χειρουργὸς Ὀφθαλμίατρος
Δέχεται εἰς τὴν κλινικήν του γωνία Ἁγίου Νικολάου — Ρήγα Φεραίου, τηλ. 273 - 632.

ΔΗΜΗΤΡ. Γ. ΠΑΠΑΛΑΜΠΡΟΥ
ΠΑΙΔΙΑΤΡΟΣ
Κορίνθου — Παντανάσσης 48, τηλ. 222-091. Δέχεται 11.30—1 καὶ 5.30—8.30. Πλὴν ἀπογεύματος Σαββάτου.

ΚΩΝ. ΟΙΚΟΝΟΜΟΠΟΥΛΟΣ
ΟΦΘΑΛΜΙΑΤΡΟΣ
Δέχεται καθ' ἑκάστην ἐπὶ τῆς ὁδοῦ Κανάρη 5, τηλ. 323—747, ἐκτὸς ἀπογεύματος Τετάρτης καὶ Σαββάτου.

ΛΕΙΒΑΔΑΣ Θ. ΠΑΝΑΓΙΩΤΗΣ
ΙΑΤΡΟΣ
Διεύθυνσις Ἰατρείου Κορίνθου 227, 1ος ὄροφος, τηλ. Ἰατρείου 224-284, τηλ. οἰκίας 222-316. Δέχεται 5—9 μ.μ. πλὴν Σαββάτου.

ΝΙΚ. Β. ΡΑΠΤΗΣ
Παιδίατρος
Δέχεται καθ' ἑκάστην εἰς τὸ ἰατρεῖον του, Μαιζῶνος 69 (Πλ. Ὄλγας) ἀπὸ 10—1.30' μ.μ. καὶ 5—8 μ.μ., τηλ: 276—661

ΒΑΣΙΛΕΙΟΣ ΧΡ. ΤΣΟΥΝΗΣ
Εἰδικὸς Παθολόγος
Δέχεται κάθε μέρα στὸ ἰατρεῖο του, Μαιζῶνος 69 (4ος ὄροφος), πλατεῖα Ὄλγας, ἀπὸ 12—2 καὶ 5—8.30 μ.μ., τηλ. ἰατρείου καὶ οἰκίας: 277-784

Dr **ΝΙΚ. ΛΑΓΟΥΜΙΝΤΖΗΣ**
Ὠτορινολαρυγγολόγος
Ἐπὶ 15ετίαν σπουδάσας καὶ ἐξασκήσας τὸ ἐπάγγελμα ἐν Ἀμερικῇ δέχεται εἰς τὴν κλινικήν του Πατρέως 43, τηλ. 270 - 902, 272 - 493 καὶ οἰκίας 276 - 651.

ΧΡΗΣΤΟΣ ΚΑΖΑΝΤΖΗΣ
ΕΙΔΙΚΟΣ ΚΑΡΔΙΟΛΟΓΟΣ
Δέχεται εἰς τὸ ἰατρεῖον του, Ἁγίου Νικολάου 53, 2ος ὄροφος) ἀπὸ 9—1 καὶ ἀπὸ 5.30—8 τηλ. 273-702.

ΠΑΝ. ΓΙΑΝΝΑΚΟΠΟΥΛΟΣ
ΠΑΙΔΙΑΤΡΟΣ
Δέχεται καθημερινῶς στὸ ἰατρεῖον του Κανακάρη 139 — Γεροκωστοπούλου, ἐκτὸς ἀπογεύματος Σαββάτου, ἀπὸ 12—1.30 καὶ 5.30—8.30 μ.μ., τηλέφ. 277-597

ΛΕΙΒΑΔΑΣ Θ. ΠΑΝΑΓΙΩΤΗΣ
ΙΑΤΡΟΣ
Διεύθυνσις Ἰατρείου Κορίνθου 227, 1ος ὄροφος, τηλ. Ἰατρείου 224-284, τηλ. οἰκίας 222-316. Δέχεται 5—9 μ.μ. πλὴν Σαββάτου.

ΑΛΕΞ. ΓΙΑΝΝΑΚΟΣ
ΙΑΤΡΟΣ ΑΚΤΙΝΟΛΟΓΟΣ
ΡΑΔΙΟΛΟΓΟΣ
Δέχεται στὸ ἰατρεῖο του Κορίνθου 227-233 (παραπλεύρως Πανεπιστημίου), τηλ. 222-112.

ΚΙΤΣΑΡΑΣ ΣΠΥΡΙΔΩΝ
Πνευμονολόγος - Φυματιολόγος
Δέχεται καθ' ἑκάστην 7.30—9.30 π.μ. καὶ 5—7 μ.μ. καὶ Σάββατον 7.30—9.30 π.μ. καὶ 1—3 μ.μ. Ἰατρεῖον — οἰκία πλατεῖα Ὑψηλῶν Ἀλωνίων ἀρ. 19, τηλ 321—549 καὶ 321—065.

ΑΠ. Σ. ΑΠΟΣΤΟΛΟΠΟΥΛΟΣ
Ἰατρὸς
Ἀκτινολόγος — ραδιολόγος
Πλατεῖα Γεωργίου 27 (ἄνω μέρος), τηλ. 272—880 καὶ οἰκίας 274—818, Πάτραι.

ΚΩΣΤΑΣ Η. ΚΥΡΙΟΠΟΥΛΟΣ
Χειρουργὸς Ὀδοντίατρος
Δέχεται καθημερινῶς 9—1 π.μ. καὶ 5—9 μ.μ. ἐπὶ τῆς ὁδοῦ Κανακάρη 159—161, τηλ. 220-514.

Γ. Ι. ΠΑΠΑΤΣΩΡΗΣ
Χειρουργὸς — Οὐρολόγος
Δέχεται καθ' ἑκάστην εἰς τὸ ἰατρεῖον του ἐπὶ τῆς ὁδοῦ Κορίνθου 251, τηλ. 275—432, ὧραι 11—1 καὶ 7—8.30' μ.μ., τηλ οἰκίας: 277—778.

Dr **ΑΘΑΝΑΣΙΟΣ ΚΟΝΤΟΣΑΚΗΣ**
Διδάκτωρ Πανεπιστημίου Κων)πόλεως, τέως Διευθυντὴς Νοσοκομείου PASTEUR Κων)πόλεως, τέως Διευθυντὴς Οὐρολογικῆς Κλινικῆς Γενικοῦ Νοσοκομείου Πατρῶν. Δέχεται Κολοκοτρώνη 19-23 (6' ὄροφος), τηλέφ. 221-779, (ὄπισθεν πλατείας Ὄλγας), ὧραι 8-10 π.μ. καὶ 5-8 μ.μ., τηλ. οἰκίας: 277-188.

Dr **ΗΛ. ΠΑΠΑΓΙΑΝΝΟΠΟΥΛΟΣ**
ΑΚΤΙΝΟΛΟΓΟΣ
Διδάκτωρ Πανεπιστημίου MONTPELLIER. Εἰδικευθεὶς ὡς ASSISTANT Ἀκτινολογικῆς Σχολῆς Πανεπιστημίου LAUSANNE. Ἐκτελοῦνται ἅπασαι αἱ ἀκτινολογικαὶ ἐξετάσεις, τομογραφίαι καὶ ἐπὶ πλέον μαστογραφίαι. Τελειότατα ἀκτινοδιαγνωστικὰ ἐργαστήρια, Κανακάρη 169 Α—Πατρέως τηλ. 279-270.

ΓΕΩΡ. Δ. ΚΑΤΣΙΚΑΔΕΛΛΗΣ
ΕΙΔΙΚΟΣ ΠΑΘΟΛΟΓΟΣ
ΚΑΡΔΙΟΛΟΓΙΚΑ ΝΟΣΗΜΑΤΑ
Τέως ἐσωτερικὸς ἰατρὸς τῆς Παθολογικῆς — Καρδιολογικῆς Κλινικῆς τοῦ Ν.Η.Μ.Τ.Σ., τ. ἐσωτερικὸς ἰατρὸς τῆς Καρδιολογικῆς Κλινικῆς τοῦ Νοσοκομείου Πεντέλη. Δέχεται καθημερινῶς 12—1.30 καὶ 5.30—8.30 ἐκτὸς ἀπὸ τὸ Σάββατο. Δ)νσις Ἰατρείου: Πλατεῖα Βούδ, Σουλίου 10, τηλ. 323-496. Δι)νσις κατοικίας: Σταματίου Βουλγάρεως 14, τηλ. 329-055.

ΙΦ. ΝΙΚΟΛΑΪΔΟΥ — ΚΕΚΚΑ
Ἰατρὸς — Μικροβιολόγος
Κορίνθου 275 καὶ Ἑρμοῦ τηλ. 276-101, τηλ. οἰκίας 279-139.

ΑΘ. ΠΑΠΑΔΗΜΗΤΡΙΟΥ
Νευρολόγος — Ψυχίατρος
Πατρέως — Μαιζῶνος 100, τηλ. 272-058.

ΔΗΜ. ΧΡΙΣΤΟΠΟΥΛΟΣ
Ὀδοντίατρος
Δέχεται Κορίνθου καὶ Φιλοποίμενος 39-41, τηλ. 274-106, Πάτραι.

ΝΙΚΟΛΑΟΣ ΚΑΦΕΖΑΣ
Ἰατρὸς — Ἀκτινολόγος
Δέχεται εἰς τὸ ἰατρεῖον του, Κορίνθου 251-253, τηλ. 277.603.

ΑΛΕΚΟΣ ΜΑΡΑΣΛΗΣ
Μαιευτὴρ Χειρουργὸς
Δέχεται εἰς τὴν κλινικήν του Μαιζῶνος 3, τηλ. 275-141 καὶ 277-690.

ΓΕΩΡΓΙΟΣ ΣΚΟΥΡΑΣ
Ἰατρὸς
Ἐγκατασταθεὶς ἐν Πάτραις δέχεται καθ' ἑκάστην εἰς τὸ ἰατρεῖον του Στ. Βουλγάρεως 1 (ἄνωθεν φαρμακείου, πλατεῖα Βούδ) τηλ. 321-294 καὶ οἰκίας 322-666.

ΝΙΚ. Γ. ΚΑΛΟΓΕΡΟΠΟΥΛΟΣ
ΙΑΤΡΟΣ ΜΙΚΡΟΒΙΟΛΟΓΟΣ
Ἐργαστήριον Μικροβιολογίας — Βιοχημείας, Αἱματολογίας — Παρασιτολογίας, Ἁγ. Νικολάου 53 καὶ Κορίνθου, τηλ.: 272-977 καὶ οἰκίας: 522-889.

ΚΑΣΣΑΝΔΡΑ ΛΕΟΝΤΟΣ —ΚΑΡΑΛΗ
Εἰδικὴ Καρδιολόγος
Δέχεται καθ' ἑκάστην 9—1 μ.μ. καὶ 5—8 μ.μ. (πλὴν Τετάρτης καὶ Σαββάτου). Ὁδὸς Κανακάρη 156 καὶ Πατρέως. Τηλέφωνον 274-737.

ΣΠΥΡΟΣ ΧΡΥΣΑΝΘΑΚΗΣ
Ὠτορινολαρυγγολόγος
Δέχεται εἰς τὴν κλινικήν του Κολοκοτρώνη 52—Κανακάρη (6' ὄροφος, κτίριον ἰατροῦ Πούντζα) τηλ. 273-665.

ΣΟΦΙΑ ΗΛ. ΓΕΩΡΓΙΟΥ
Ἰατρὸς μικροβιολόγος
Δέχεται Ἁγίου Νικολάου 58 τηλ. 221 - 383.

ΙΩΑΝ. ΣΤΡΑΤΟΥΛΙΑΣ
Μαιευτὴρ — Χειρουργὸς
Δέχεται εἰς τὴν κλινική του ἐπὶ τῶν ὁδῶν Μαιζῶνος — Βαλτετσίου 1 (πλησίον Ἀρσακείου) τηλ. 275 - 102.

ΔΗΜ ΒΑΣ. ΝΑΣΙΟΠΟΥΛΟΣ
Ἰατρὸς ἀκτινολόγος—ραδιολόγος
Δέχεται Κολοκοτρώνη 16—18, πλατεῖα Ὄλγας, παραπλεύρως Α' Ἀστυνομικοῦ τμήματος. Τηλ 221-220 καὶ οἰκίας 321-065 ἢ 429-093. Διατίθεται φορητὸν μηχάνημα.

ΠΑΝΑΓΙΩΤΗΣ ΕΥΣ. ΠΟΛΙΤΗΣ
Παιδίατρος
Δέχεται εἰς τὸ ἰατρεῖον του, Κορίνθου 275, ἐπὶ συνεντεύξει (ραντεβοῦ) καθημερινῶς, ἐκτὸς ἀπογεύματος Τετάρτης καὶ Σαββάτου τηλ. 272-877.

ΚΩΣΤΑΣ Η. ΚΥΡΙΟΠΟΥΛΟΣ
Χειρουργὸς Ὀδοντίατρος
Δέχεται εἰς τὸ ἰατρεῖον του Κανακάρη 159—161, 2ος ὄροφος, τηλ. 220-514 ἀπὸ 8—1 καὶ 5—9 μ.μ. καθημερινῶς.

ΧΡΙΣΤΟΣ ΑΘ. ΚΕΚΚΑΣ
Εἰδικὸς Παθολόγος
Δέχεται εἰς τὸ Ἰατρεῖον του, Ἁγίου Νικολάου 44, α' ὄροφος τηλ. 277-422 καὶ οἰκίας 279-139.

ΚΩΝΣΤ. Δ. ΛΑΤΣΗΣ
ΟΔΟΝΤΙΑΤΡΟΣ
Δέχεται εἰς τὸ ἰατρεῖον του, Πατρέως 49 (1ος ὄροφος), καθημερινῶς ἀπὸ 8.30—1 μ.μ. καὶ 5—8.30 μ.μ., τηλ. 279-904.

ΚΩΝ. ΦΩΤ. ΠΑΝΙΤΣΑΣ
ΠΑΙΔΙΑΤΡΟΣ
Δέχεται 8.30 — 12.30 καὶ 5.30 — 8.30 μ.μ., Μαιζῶνος καὶ Μιαούλη 45, τηλέφ. Ἰατρείου 327-954 καὶ τηλέφ. οἰκίας 322-988.

ΠΑΝ. ΓΕΡ. ΣΥΚΙΩΤΗΣ
Νευρολόγος— Ψυχίατρος
Εἰδικὸς εἰς τὴν ἠλεκτροεγκεφαλογραφία, δέχεται 8—1 καὶ 5—8, Κορίνθου καὶ Παντανάσσης ἀρ. 50 (γωνία—α' ὄροφος). Τηλέφ. ἰατρείου 276-972 καὶ οἰκίας 279-903.

Dr **ΧΡ. ΟΙΚΟΝΟΜΟΠΟΥΛΟΣ**
Κυτταρολόγος - Παθολογοανατόμος
Διευθυντὴς Ἐργαστηρίου Νοσοκομείου Πατρῶν PAP—TEST Προσδιορισμὸς Ὠρρηξίας. Πλ. Γεωργίου 11 καὶ Μαιζῶνος, τηλ. 272—972.

Dr **ΚΩΝΣΤ. ΤΡΙΓΚΑΣ**
ΕΙΔΙΚΟΣ ΠΑΘΟΛΟΓΟΣ
ΕΙΔΙΚΟΣ ΕΠΙ ΤΩΝ ΠΑΘΗΣΕΩΝ ΤΩΝ ΝΕΦΡΩΝ
ΔΙΔΑΚΤΩΡ ΠΑΝΕΠΙΣΤΗΜΙΟΥ ΚΟΛΩΝΙΑΣ
Δέχεται καθημερινῶς τὰς πρωϊνὰς ὥρας εἰς τὴν Κλινικήν του Μαιζῶνος 3 (6ος ὄροφος) Γενικὴ Κλινικὴ «Εὐαγγελισμὸς» καὶ 5.30—8.30 μ.μ. εἰς τὸ Ἰατρεῖον του Κορίνθου 275 καὶ Ἑρμοῦ (2ος ὄροφος) ἐκτὸς ἀπογεύματος Σαββάτου. Τηλέφωνα: Κλινικῆς 270-917, Ἰατρείου — Οἰκίας 278-900

ΙΣΤΟΡΙΚΟ ΚΑΙ ΘΡΗΣΚΕΥΤΙΚΟ ΜΥΘΙΣΤΟΡΗΜΑ

Η ΟΣΙΑ ΜΑΡΙΑ Η ΑΙΓΥΠΤΙΑ

Η ΤΡΑΓΩΔΙΑ ΤΗΣ ΖΩΗΣ ΜΙΑΣ ΜΕΓΑΛΗΣ ΑΜΑΡΤΩΛΗΣ

125ον

—Θὰ πνιγῶ ἐδῶ μέσα! ἐψιθύρισεν ἐν ὀργῇ ἡ Αἰγυπτία.

—Εὔχου εἰς τὸν Θεὸν ποὺ πιστεύεις νὰ εὐδοκήσῃ ὁ ἀρχηγὸς νὰ σὲ ἀφήσῃ διὰ παντὸς ἐδῶ. Ἀλλοίμονον ἂν διατάξῃ νὰ σὲ μεταφέρουν ἀλλοῦ! Εἶναι τὸ καλλίτερον δωμάτιον αὐτὸ καὶ τὸ ἀναπαυτικώτερον. Ἐδῶ μέσα δὲν θὰ κουρασθῇς καὶ θ' ἀναρρώσῃς ταχέως. Πάντα αὐτὰ εἶναι μεγάλο κέρδος.

—Γιατί, Καδέρ;

—Διότι...

Ἀλλ' ὁ Καδὲρ δὲν ἐπρόφθασε ν' ἀποτελειώσῃ τὴν φράσιν του. Ἡ θύρα τοῦ δωματίου ἤνοιξε τὴν στιγμὴν ἐκείνην καὶ ὁ Ἄβδ — Ἔλ — Οὐρχὰν εἰσῆλθεν, ἤκουσε καὶ ἀπήντησε:

—Διότι, ὅσον γρηγορώτερα γίνῃς καλά, ὡραία μου σκλάβα, τόσον γρηγορώτερα θὰ σὲ πωλήσω. Καὶ ἐν τοιαύτῃ περιπτώσει γρηγορώτερα καὶ σὺ θὰ ἀνακτήσῃς τὴν ἐλευθερίαν σου.

—Θὰ μὲ πωλήσῃς; ἠρώτησεν ἐν ὀργῇ ἡ Αἰγυπτία.

—Ναί.

—Θὰ πωλήσῃς σὺ τὴν Μαρίαν τὴν Αἰγυπτίαν;

—Ναί.

Ἡ ἁμαρτωλὴ προσήλωσεν ἐρευνητικὸν τὸ βλέμμα της ἐπὶ τοῦ Οὐρχὰν καὶ ἠρώτησεν:

—Εἰς ποῖον;

—Εἰς ἐκεῖνον, ὁ ὁποῖος θὰ πληρώσῃ τὰ περισσότερα.

—Εἶσαι σωματέμπορος λοιπόν;

—Εἶμαι ἕνας ἀρχηγὸς φυλῆς πολεμιστῶν, ὁ ὁποῖος ἔχει ἀνάγκην θησαυροῦ διὰ νὰ στρατολογήσῃ ἄνδρας, νὰ τοὺς ὁπλίσῃ καὶ νὰ ἐκστρατεύσῃ καὶ νὰ καταλάβῃ τὴν χώραν του, τὴν ὁποίαν οἱ βασιλεῖς τοῦ Βυζαντίου ἐσφετερίσθησαν καὶ προσέθηκαν εἰς τὰς χεῖρας των. Αὐτὸ εἶμαι. Βαίνω εἰς τὸν σκοπόν μου καὶ ἐννοῶ νὰ ἐπιτύχω διὰ παντὸς μέσου. Εἶσαι ὡραία. Ἡ ὡραιοτέρα γυναῖκα ποὺ εἶδα ὡς σήμερα εἶσαι σύ. Διπλασιάζει καὶ τριπλασιάζει τὴν ὡραιότητά σου ἡ φήμη σου. Μία ὡραία γυναῖκα πάντοτε πωλεῖται ἀκριβά. Ἀλλ' ὅταν ἡ ὡραία λέγεται Μαρία ἡ Αἰγυπτία, Μαρία ἡ παγκοσμίως γνωστὴ καὶ πολυθρύλητος καὶ πολυπόθητος, θὰ πωληθῇ ἑκατονταπλασίως ἀκριβότερα...

Ἡ Μαρία σχεδὸν δὲν ἐπρόσεξεν εἰς τοὺς λόγους τούτους τοῦ Ἄραβος ἀρχηγοῦ. Ἀπὸ τινων στιγμῶν μετὰ περισσοτέρας προσοχῆς ἐξήταζε τὸ πρόσωπόν του, διηρεύνα τὴν φυσιογνωμίαν του ἐμελέτα τὴν ἔκφρασιν τοῦ χαρακτῆρος του. Ὁ Ἄβδ — Ἔλ —Οὐρχὰν ἦτο τύπος ὡραίου καὶ ὑπερηφάνου ἀνδρός. Ἐπὶ τοῦ μετώπου του συνωφρυωμένου διεκρίνετο ἡ ρυτὶς τῆς ἀδαμάστου θελήσεώς του, καὶ εἰς τὸ συνοφρύωμά του ἡ θέλησις δεσπότου καὶ κυριάρχου. Καὶ ἡ Μαρία ἡ Αἰγυπτία, ἡ ὁποία μέχρι τῆς ἡμέρας ἐκείνης ἔζησε περιστοιχιζομένη ὑπὸ ἀνθρώπων, οἱ ὁποῖοι δουλικώτατα ἐκύρτωναν τὸ σῶμα των πρὸ αὐτῆς, ᾐσθάνετο τὴν ἀνάγκην νὰ θαυμάσῃ τὸν ὑπερήφανον Ἄραβα, ὁ ὁποῖος ἀπὸ τοῦ ὕψους τοῦ ἀνδρικοῦ του ἐγωϊσμοῦ καὶ τῆς ἀνδρικῆς του ὑπερηφανείας μόλις ἔστεργε νὰ ρίψῃ πρὸς αὐτὴν βλέμμα οἰκτιρμοῦ, ἂν μὴ ἀδιαφορίας.

Ἐθαύμαζε καὶ παρεσύρετο ἀνεπαισθήτως εἰς τὸν φοβερὸν κατήφορον τῆς συμπαθείας ἐκείνης, ἡ ὁποία μοιραίως ἐξελίσσεται εἰς ἔρωτα. Ἤκουε τὸν Ἄβδ — Ἔλ — Οὐρχὰν μετὰ περιφρονήσεως ὁμιλοῦντα περὶ αὐτῆς ὡς περὶ πολυτίμου ἐμπορεύματος, καὶ σχεδὸν ἐτέρπετο. Ἀντὶ νὰ αἰσθανθῇ ὀργήν, ᾐσθάνετο χαράν. Τὴν χαρὰν τὴν ὁποίαν αἰσθάνεται ὁ ἀνακαλύπτων κάτι τι νέον καὶ ἄγνωστον. Καὶ διὰ τὴν Μαρίαν τὴν Αἰγυπτίαν, ἡ ὁποία ἐγνώρισε τοὺς ἄνδρας δουλόφρονας, ταπεινόφρονας, ζυγιζομένους εἰς ἕνα βλέμμα της, γονυπετοῦντας εἰς ἕνα νεῦμα της καὶ ἕρποντας πρὸ τῶν ποδῶν της καὶ ἱκετεύοντας καὶ κλαίοντας, ὁ Ἄβδ — Ἔλ — Οὐρχάν, ὁ ὑπερήφανος καὶ ἀκατάδεκτος καὶ ἀδάμαστος, ἦτο νέος ἀνήρ. Ἄγνωστος ἀνήρ. Ἕνας ἰδεώδης ἀνήρ τὸν ὁποῖον δὲν ἐφαντάσθη ὅτι θὰ ἀνεκάλυπτεν εἰς τὰ ἀπώτατα βάθη τῆς ἐρήμου...

Ὁ Ἄβδ — Ἔλ — Οὐρχὰν ἴσως δὲν ἔδωκε προσοχὴν εἰς τὸ παράδοξον βλέμμα, μὲ τὸ ὁποῖον ἡ Αἰγυπτία παρετήρει αὐτόν.

Καὶ σχεδὸν μὲ τόνον κυρίου διατάσσοντος:

—Θέλω νὰ γίνῃς γρήγορα καλά, εἶπεν εἰς τὴν Αἰγυπτίαν.

—Βιάζεσαι λοιπόν, Οὐρχάν, ν' ἀπαλλαγῇς ἐμοῦ;

—Βιάζομαι νὰ γίνω τὸ ταχύτερον πλούσιος.

—Καλά, ἀπήντησεν ἡ Αἰγυπτία. Θὰ κάμω τὸ θέλημά σου.

—Εἰς τὸ μέρος αὐτό, μέρος προωρισμένον διὰ πλάσματα ἁβρὰ ὅπως σύ, θὰ ἔχῃς ὅλας τὰς ἀναπαύσεις σου. Ὁ γηραιὸς Βαδὲρ ἕνας σοφὸς γέρων, θὰ σὲ βοηθήσῃ νὰ γενῇς καλά. Ξεύρει πολλὰ βότανα τῆς γῆς αὐτός, ποὺ θεραπεύουν κάθε πόνον. Ἂν χρειασθῇς τίποτε, ζήτησέ το ἀπὸ τὸν Καδέρ. Ἀπὸ τὴν στιγμὴν αὐτήν, ὡραία μου, θὰ ζήσῃς ἐδῶ μέσα μὲ τὴν συντροφιὰν τοῦ γηραιοῦ Καδέρ, ὁ ὁποῖος θὰ μένῃ διαρκῶς ἔξω ἀπὸ τὴν θύραν τοῦ δωματίου τούτου, ἕτοιμος νὰ σπεύσῃ εἰς πρώτην πρόσκλησίν σου.

Καὶ μειδιῶν εἰρωνικῶς ὁ Ἄβδ — Ἔλ — Οὐρχὰν προσέθηκεν:

—Γνωρίζω ἐν μέρει τὴν ἱστορίαν τοῦ παρελθόντος σου, ὡραία μου σκλάβα, καὶ ἔλαβα τὰ μέτρα μου. Μέτρα ἀμύνης κατὰ τῆς ὡραιότητος καὶ τῶν πονηριῶν σου. Ἀπεμάκρυνα ἀπὸ τὸν πύργον μου ὅλους μου τοὺς ὑπηρέτας καὶ ἀφῆκα δύο καλοὺς συντρόφους μου μόνον φρουροὺς καὶ φύλακάς σου. Τὸν Καδέρ, ὁ ὁποῖος εἶναι ἄτρωτος ἀπὸ τὰ γυναικεῖα κάλλη, καὶ τὸν Κερίμ, ὁ ὁποῖος τὰ μισεῖ. Καὶ τώρα σὲ χαιρετῶ, ὡραία μου.

—Φεύγεις λοιπόν;

—Ναί.

—Καὶ θὰ ἐπανέλθῃς πότε ἐδῶ;

ΣΥΝΕΧΙΖΕΤΑΙ