ΣΗΜΕΙΩΜΑΤΑΡΙΟ

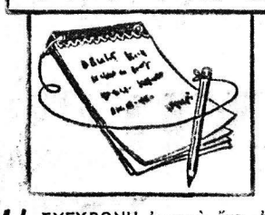

Η ΣΥΓΧΡΟΝΗ ἰατρικὴ ἔχει ἐπιτελεσει πολλὰ θαύματα ποὺ θεωροῦνται σήμερα κάτι τὸ κοινὸ καὶ τὸ προσιτὸ γιὰ τὸν περισσότερο κόσμο, ὅπως εἶναι ἐγχειρήσεις τῆς ἀνοικτῆς καρδιᾶς, οἱ μεταμοσχεύσεις τῶν νεφρῶν καὶ ἄλλα. Ἀλλὰ δὲν γνωρίζει πότε πρέπει νὰ σταματήσει νὰ διατηρεῖ ἕναν ἄνθρωπο στὴ ζωὴ μὲ κάθε θυσία καὶ μὲ κάθε μέσον. Πολλοὶ ἀπὸ τοὺς ψυχολόγους καὶ τοὺς κοινωνιολόγους λένε σήμερα πόσο ἀπλούστερος ἦταν ὁ θάνατος τὰ περασμένα χρόνια στὸ σπίτι καὶ πόσο πολυσύνθετος καὶ τεχνολογικὸς ἔγινε σήμερα μὲ ὅλο τὸ πλῆθος τῶν ἐνδοφλεβίων ὀρρῶν, τῶν σωλήνων στὸ γαστρικὸ σύστημα καὶ τὴν φρικτὴ θέα τοῦ θαλάμου τῆς τεχνητῆς ἀναπνοῆς. Ἡ ἀντίθεση αὐτὴ προκαλεῖ φρίκη καὶ κατάπληξη. Γι' αὐτὸ καὶ ἕνας συγγραφέας ἔγραψε: «Ἡ ἐντατικὴ ἰατρικὴ περίθαλψη ἀπέτυχε καὶ ἡ ἐντατικὴ ψυχικὴ φροντίδα ἀπουσιάζει». Βέβαια ἀναγνωρίζονται τὰ πλεονεκτήματα τῆς τεχνολογίας καὶ δὲν ὑπάρχει λόγος νὰ ἀπορρίπτονται τὰ θαύματα τῆς σύγχρονης ἰατρικῆς ἁπλῶς καὶ μόνο ἐπειδὴ σήμερα δὲν γίνεται χρήση ἀλλὰ κατάχρησή τους. Θὰ πρέπει ἡ ἐντατικὴ ἰατρικὴ περίθαλψη μὲ τεχνολογικὰ μέσα νὰ συνδυάζεται μὲ τὴν ἄμεση φροντίδα καὶ ἀγάπη τῆς ἰατρικῆς γιὰ τὸν ἄσθενή. Δὲν σημαίνουν ὅλα αὐτὰ ὅτι ἡ ἰατρικὴ περίθαλψη πρέπει νὰ ἀπαισύρεται ἀπὸ τὸν ἄσθενὴ ποὺ πεθαίνει. Ἀντίθετα πρέπει νὰ καταβάλλεται κάθε προσπάθεια γιὰ νὰ μείνει καὶ ὑλικὰ καὶ πνευματικὰ κοντὰ στὸν ἄσθενὴ μέχρι τὸ τέλος του. Εἶναι ὅμως ἀλήθεια ὅτι ἡ ἰατρικὴ ἐπιστήμη, παρὰ τὴν τεράστια πρόοδο ποὺ ἔχει σημειώσει μέχρι σήμερα δὲν εἶναι σὲ θέση νὰ ἀποφανθεῖ ποῦ πρέπει νὰ σταματήσει καὶ τότε ἕνας θεριβάλπει ἕναν ἐτοιμοθάνατο ἄσθενή.

* * *

ΠΡΙΝ ἀπὸ μερικὰ χρόνια, στὴν Ἀμερική, ποὺ θεωρεῖται μετὰ ἐν τῶν προηγμένων χωρῶν τοῦ κόσμου, ἕνα κορίτσι περίπου δεκαπέντε χρονῶν, εἶχε προσβληθεῖ ἀπὸ λέπρα. Ἀμέσως ἔκαψαν τὸ θρανίο της στὸ σχολεῖο, τὸ κάθισμά της καὶ τὰ βιβλία της, καθὼς καὶ ὁ,τιδήποτε ἄλλο θὰ μποροῦσε νὰ θεωρηθεῖ ὅτι ἦταν δυνατὸν νὰ μεταδώσει τὴν τρομερὴ αὐτὴν ἀρρώστεια. Κάλεσαν τὴν ἀστυνομία νὰ λάβει μέτρα καὶ ἕνας ἀστυνομικός, ὁπλισμένος μὲ πιστόλι, συνόδευε τὸ τρομαγμένο κοριτσάκι σὰν τὸν ἔσχατο τῶν ἐγκληματιῶν στὸ πλησιέστερο νοσοκομεῖο τῆς ὑπηρεσίας δημοσίας ὑγείας. Ἡ δάρβαρη αὐτὴ συμπεριφορὰ δὲν εἶναι ἀσυνήθιστη. Σ' ὅλους τοὺς αἰῶνες ὅσοι προσβάλλονταν ἀπὸ λέπρα, δὲν δεινοπαθοῦσαν μόνο ἀπὸ τὴν φρικτὴ ἀρρώστεια ποὺ τοὺς εἶχε στείλει ἡ κακὴ τους τύχη, ἀλλὰ καὶ ἀπὸ τὴ συμπεριφορὰ τῶν συνανθρώπων τους. Τοὺς ἐπιτιμοῦσαν, τοὺς περιφρονοῦσαν, τοὺς ἀπέφευγαν καὶ τοὺς συμπεριφέρονταν μὲ ἀπανθρωπιά. Σήμερα, ὅμως, ὑπάρχουν ἐλπίδες ὅτι ἡ φρικτὴ αὐτὴ ἀρρώστεια θὰ ἐξαφανισθεῖ τελείως ἀπὸ τὸν κόσμο. Ὑπάρχουν πολλὲς ἐλπίδες — ποὺ ἄρχισαν νὰ γίνονται καὶ πραγματικότητα ὅτι τὰ βύμματα τῆς λέπρας δὲν πρόκειται πιὰ νὰ ἐξοστρακίζονται ἀπὸ τὸν κόσμο ὅπως γινόταν στὸ παρελθόν. Εἶναι ἀλήθεια ὅτι πολλὰ κρούσματα λέπρας βρίσκονται σὲ κάθε χώρα τοῦ κόσμου ἀκόμη καὶ σήμερα. Ὑπολογίζεται ὅτι τὸ σύνολο τῶν λεπρῶν σ' ὅλη τὴν γῆ ἀνέρχεται σὲ δέκα μὲ δώδεκα ἑκατομμύρια ἀνθρώπους. Τὸ δυσάρεστο εἶναι ὅτι τὰ περισσότερα ἀπὸ τὰ βύμματα τῆς ἀρρώστειας αὐτῆς δὲν μπόρεσαν νὰ ἔχουν τὴν ἰατρικὴ περίθαλψη ποὺ θὰ μποροῦσε νὰ τοὺς θεραπεύσει. Καὶ τοῦτο ἐπειδὴ ὅλοι οἱ ἄλλοι ἄνθρωποι φοβοῦνται τοὺς λεπροὺς ποὺ τοὺς θεωροῦν σὰν ἕνα εἶδος προαιώνιου στίγματος. Τὰ περισσότερα κρούσματα τῆς λέπρας συναντῶνται στὰ ὑγρὰ τροπικὰ καὶ ὑπο — τροπικὰ κλίματα. Μιὰ τελευταία στατιστικὴ ἀναφέρει ὅτι στὶς Ἡνωμένες Πολιτεῖες ὑπάρχουν λιγότεροι ἀπὸ τρεῖς χιλιάδες λεπρούς. Στὴν Σιέρρα Λεόνε τῆς Ἀφρικῆς 15.000, στὴν Βραζιλία 150.000 καὶ στὶς Ἰνδίες τρία ἑκατομμύρια. Καὶ ἡ μεγαλύτερη ἀνάγκη ποὺ ἔχουν τὰ βύμματα τῆς ἀρρώστειας αὐτῆς δὲν εἶναι τόσο ἡ ἰατρικὴ ἐπέμβαση ὅσο ἡ πνευματικὴ παρηγοριὰ καὶ ἐν θάρρυνση.

* * *

ΑΞΙΖΕΙ τὸν κόπο νὰ πληροφορηθοῦμε ποιοι ἀπαρτίζουν τὴν πελατεία τῶν κινηματογράφων στὴν σημερινὴ ἐποχὴ ποὺ ἡ τηλεόραση ἔχει κυριολεκτικὰ ἐρημώσει τὶς αἴθουσες τῶν κινηματοθεάτρων στὶς περισσότερες χώρες καὶ σ' αὐτὲς ἀκομὴ τὶς προηγμενες. Καὶ ἀκριβῶς στὶς χώρες αὐτὲς ἔχει γίνει μιὰ ἔρευνα γιὰ νὰ ἐξακριβωθεῖ τὸ εἶδος τοῦ κοινοῦ ποὺ προσέρχεται στὶς κινηματογραφικὲς αἴθουσες. Τὸ κοινὸ αὐτὸ ἀποτελεῖται κατὰ μέγιστο ποσοστὸ ἀπὸ νέους ποὺ εἶναι μορφωμένοι καὶ κερδίζουν ἀρκετὰ χρήματα. Κατὰ τὴν ἔρευνα αὐτὴν ἔχουν ἀποδειχθεῖ τὰ ἀκόλουθα ποὺ μπορεῖ νὰ θεωρηθοῦν καὶ ὡς ἐξαιρετικὰ ἐνδιαφέροντα: Τὸ 70% εἶναι ἄνδρες καὶ γυναῖκες ἡλικίας μεταξὺ 14 καὶ 29 χρονῶν. Ἡ τάση ποὺ νὰ παύει νὰ πηγαίνει κανένας στὸν κινηματογράφο ἀνάλογα μὲ τὴν ἡλικία φαίνεται ἀπὸ τὶς στατιστικές. Μόνο τὸ 30% τῶν πελατῶν τῶν κινηματογράφων εἶναι ἡλικίας πάνω τῶν 30 χρονῶν. Ἂν ληφθεῖ ὑπ' ὄψη τὸ σύνολο τοῦ πληθυσμοῦ σὲ κάθε χώρα, ἔχει διαπιστωθεῖ ὅτι μόνο ἕνα στὰ κάθε εἴκοσι ἄτομα ἡλικίας πάνω ἀπὸ 14 χρονῶν εἶναι τακτικὸς πελάτης τῶν κινηματογράφων. Ἡ ἀναλογία αὐτὴ μειώνεται συνεχῶς μὲ τὴν πάροδο τοῦ χρόνου.

Ο ΣΥΜΠΟΛΙΤΗΣ

ΗΜΕΡΟΝΥΚΤΙΑ

ΠΑΡΑΣΚΕΥΗ

30

ΔΕΚΕΜΒΡΙΟΥ

Παρῆλθον 364 ἡμέραι

Ὑπολείπεται 1

Σελήνη 20 ἡμερῶν

Ἀνατολὴ 7.41΄

Δύσις 5.14΄

Ἀνυσίας, Φιλαρέτου καὶ Γεδεὼν μαρτύρων

Η ΗΜΕΡΑ ΤΩΝ ΠΑΤΡΩΝ

— ο —

Ἰδιοκτήτης

ΑΝΝΑ ΧΡ. ΡΙΖΟΠΟΥΛΟΥ

Βησσαρίωνος 4, Ἀθῆναι

— ο —

Ἐκδότης — Διευθυντὴς

ΧΡΙΣΤΟΣ Α. ΡΙΖΟΠΟΥΛΟΣ

Τσαμαδοῦ 47

— ο —

Ἀρχισυντάκτης

ΝΙΚΟΣ ΠΟΛΙΤΗΣ

Φιλοποίμενος 18

— ο —

Προϊστάμενος Γραφείων — Τυπογραφείων

ΧΡΙΣΤΟΣ ΑΘΑΝΑΣΙΟΥ

Φιλικῶν 2

Χρονικὸν

30ὴ ΔΕΚΕΜΒΡΙΟΥ

1824. Παρουσιάζεται ἐνώπιον τῆς κυβερνήσεως ὁ Θεόδωρος Κολοκοτρώνης, ὁ ὁποῖος εἶχε κηρυχθῆ ὑπ' αὐτῆς ὡς ἀντάρτης.

Ο ΑΓΙΟΣ ΤΗΣ ΗΜΕΡΑΣ

ΑΝΥΣΙΑΣ ΘΕΟΜΑΡΤΥΡΟΣ ΤΗΣ ΕΝ ΘΕΣΣΑΛΟΝΙΚΗ

Ἤρξατο τοῦ μοναχικοῦ βίου ἐκ νεαρᾶς ἡλικίας ἐπεδόθη δὲ μετὰ ζήλου εἰς τὴν φιλανθρωπίαν, ὅτε δὲ ἡμέραν τινὰ κατὰ τοὺς χρόνους τοῦ Μαξιμιανοῦ (286—305) ἀπήχετο κατὰ τὴν ἀντίθεσιν αὐτῆς ἐν τῷ ναῷ διὰ νὰ προσευχηθῇ, συνήντησεν αὐτὴν καθ' ὁδὸν στρατιώτης εἰδωλολάτρης διάζων αὐτὴν καὶ προτρεπόμενος νὰ προσφέρει θυσίαν εἰς τὰ εἴδωλα. Ἡ δὲ πτύσασα τὸν στρατιώτην καὶ ὁμολογήσασα Χριστὸν διεπεράσθη διὰ ξίφους τοῦ στρατιώτου καὶ ἔλαβε τοῦ μαρτυρίου τὸν στέφανον.

—Ἥσυχα—ἥσυχα Φλόε, δὲν εἶπε τίποτε ὁ κύριος γιὰ νὰ σὲ θίξη!

ΤΟ ΣΤΑΥΡΟΛΕΞΟ

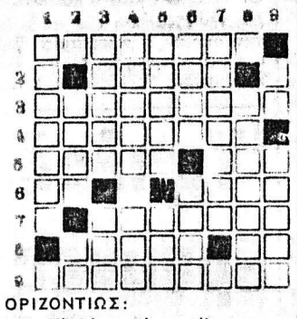

ΟΡΙΖΟΝΤΙΩΣ:

1. Τὸ λέμε καὶ κονσόλα.
2. Ἐπὶ τοῦ ἡλίου ὑπονοεῖ τὴν δόσιν (δημοτ.).
3. Μία μεγάλη ἱστορικὴ μάχη τοῦ 490 π.Χ.
4. Αὐτὸς μεθ' ἑνὸς ἄλλου ἔχει τὴν Κυριακήν του, ἀπὸ τὴν ὁποία ἀρχίζει τὸ τριώδιον (ἐνάρθρως).
5. Μικρὰ νῆσος (κυριολ.) — Δὲν ἱκανοποιεῖ τὰ αἰτήματα τῶν Πολωνῶν ἐργατῶν (ἀρχικά).
6. Μετοχὴ οὐδετέρου γένους— Φορεὺς μικροβίων.
7. Κόπανος, συνήθως ξύλινος (αἰτιατ. δημοτ.).
8. Θλῶ — Θεὸς τῶν Φοινίκων καὶ Σύρων.
9. Τυράννησα, ταλαιπώρησα.

ΚΑΘΕΤΩΣ:

1. Κόρη τοῦ Ἀπόλλωνος, προμάντις τοῦ ἐν Δελφοῖς μαντείου.
2. Κόρη τοῦ Διὸς καὶ τῆς Ἔριδος (αἰτ.) — Διακόσια δύο.
3. Ρευσταί, ὑδατώδεις (δημ.)— Βελγικὴ λουτρόπολις.
4. Ὀπαδοί μιᾶς φιλοσοφικῆς θεωρίας (αἰτ.).
5. Σωστὰ (ἐπίρ.) — Δημοτικὴ ὀνομασία τῆς Πάρνηθος.
6. Πληθ. προσωπικῆς ἀντωνυμίας (γεν.) — Ἡ γυμναστικὴ τοὺς δυναμώνει.
7. Ἦσαν ἐπὶ Ἀγαμέμνονος, ἡ πλουσιωτέρα, ὡραιοτέρα καὶ μεγαλυτέρα πόλις τῆς Ἑλλάδος, ἀντιστρόφως, (αἰτιατ.).
8. Ἀκαδημαϊκὸς ποιητὴς καὶ πεζογράφος μας, ἐνάρθρως (1881—1951).
9. Διακριτικὰ τροχοφόρων τῶν ἑνόπλων δυνάμεων — Ἰταλικὴ πόλις καὶ ἐπαρχία τοῦ νομοῦ Καζέντσα, ἡ γενέτειρα τοῦ Ἁγίου Φραγκίσκου.

Η ΛΥΣΙΣ εἰς τὴν 7ην σελίδα.

ΕΡΩΤΗΣΕΙΣ

1. Τί ἦταν ἡ «Χονδρο—Βέρθα»;
2. Τί καλεῖται ἀΐδιος;
3. Ποιὰ ἠθοποιὸς ἤπρε τὸ πρῶτο βραβεῖο ἑρμηνείας ρόλου στὸ τελευταῖο φεστιβὰλ κινηματογράφου Θεσσαλονίκης;
4. Ποιὸν λέμε ἀλείπτη;

ΑΠΑΝΤΗΣΕΙΣ εἰς τὴν 7ην σελ.

ΠΡΟΒΛΗΜΑ

Εἰς ἓν κιλὸν ἀλατούχου διαλύσεως περιέχονται 94,5 γραμμάρια ἅλατος. Πόσα κιλὰ καθαροῦ ὕδατος πρέπει νὰ προσθέσωμεν ὥστε τὸ κιλὸν τῆς νέας διαλύσεως νὰ περιέχη 30 γραμμάρια ἅλατος;

Η ΛΥΣΙΣ εἰς τὴν 7ην σελίδα.

Φιλοσοφία

Εἶναι πολὺ πιὸ εὔκολο νὰ ἐπιτύχῃ κανεὶς παρὰ νὰ κάνῃ ὁ ἴδιος τὸ σωστό.

ΒΙΚΟΝΣΦΙΑΝΤ

Χιοῦμορ

Ὁ σύζυγος ἐπέστρεψε στὸ σπίτι πρὶν ἀπὸ τὴν συνήθη ὥρα καὶ βρῆκε ἕνα ζευγάρι παπούτσια πετογμένα στὸ πάτωμα. Στὴ στιγμὴ τὸ αἷμα ἀνέβηκε στὸ κεφάλι του. Τὰ ἤρπε στὰ χέρια του, τάκσιταξε, τὰ σύγκρινε μὲ τὰ δικά του καὶ ἀμέσως ὁ θυμὸς ἄρχισε νὰ τοῦ περνᾶ. Ἄφησε κάτω τὰ παπούτσια, ἐνῶ στὸ πρόσωπό του ἦταν ζωγραφισμένη ἡ ἀνακούφιση.

—Γιὰ μιὰ στιγμὴ ἤμουν σχεδὸν ἕτοιμος νὰ γκρεμίσω τὸ σπίτι, εἶπε. Νόμισα πὼς ἡ ὑπηρέτρια εἶχε ξεχάσει νὰ τακτοποιήσει τὰ παπούτσια μου, ἀλλὰ ὅπως βλέπω δὲν εἶναι δικά μου!

ΣΤΙΧΟΣ

Στὴ νιότη

Γλυκὲς τῆς νιότης μου στιγμὲς
λουσμένες μὲ μαγεία
δαρμένες ἀπὸ Σάσανα
γιομάτες εὐτυχία,
στὸ πέρασμα τῶν ἡμερῶν
ἄνοιξη θὰ θυμίζουν
καὶ τῆς καρδιᾶς μου τοὺς παλμοὺς
πάντα θὰ ψιθυρίζουν.

ΕΥΘΥΜΗΣ ΣΑΡΑΪΔΑΡΗΣ

ΙΑΤΡΟΙ - ΚΛΙΝΙΚΑΙ

ΝΙΚΟΛΑΟΣ ΚΑΦΕΖΑΣ
Ἰατρὸς — Ἀκτινολόγος
Δέχεται εἰς τὸ Ἰατρεῖον του Κορίνθου 251-253, τηλ. 277.603

ΔΗΜ. ΧΡΙΣΤΟΠΟΥΛΟΣ
Ὀδοντίατρος
Δέχεται Κορίνθου καὶ Φιλοποιμένος 39-41, τηλ. 274-106, Πάτραι.

ΣΟΦΙΑ ΗΛ. ΓΕΩΡΓΙΟΥ
Ἰατρὸς μικροβιολόγος
Δέχεται Ἁγίου Νικολάου 58 τηλ. 221 - 383.

ΚΩΣΤΑΣ Η. ΚΥΡΙΟΠΟΥΛΟΣ
Χειρουργὸς Ὀδοντίατρος
Δέχεται καθημερινῶς 9—1 π.μ καὶ 5—9 μ.μ. ἐπὶ τῆς ὁδοῦ Κανακάρη 159—161, τηλ. 220-514.

ΚΩΝ. ΦΩΤ. ΠΑΝΙΤΣΑΣ
ΠΑΙΔΙΑΤΡΟΣ
Δέχεται 8.30 — 12.30 καὶ 5.30 — 8.30 μ.μ., Μαιζῶνος καὶ Μιαούλη 45, τηλέφ. Ἰατρείου 327-954 καὶ τηλέφ. οἰκίας 322-988.

ΙΦ. ΝΙΚΟΛΑΪΔΟΥ — ΚΕΚΚΑ
Ἰατρὸς — Μικροβιολόγος
Κορίνθου 275 καὶ Ἑρμοῦ τηλ 276-101, τηλ. οἰκίας 279-139.

Dr ΝΙΚ. ΛΑΓΟΥΜΙΝΤΖΗΣ
Ὠτορινολαρυγγολόγος
Ἐπὶ 15ετίαν σπουδάσας καὶ ἐξασκήσας τὸ ἐπάγγελμα ἐν Ἀμερικῇ δέχεται εἰς τὴν κλινικήν του Πατρέως 43, τηλ. 270 - 902, 272 - 493 καὶ οἰκίας 276 - 651.

ΣΠΥΡΟΣ ΧΡΥΣΑΝΘΑΚΗΣ
Ὠτορινολαρυγγολόγος
Δέχεται εἰς τὴν κλινικήν του Κολοκοτρώνη 52—Κανακάρη (6' ὄροφος, κτίριον Ἰατροῦ Πούντζα) τηλ. 273-665.

ΧΡΙΣΤΟΣ ΑΘ. ΚΕΚΚΑΣ
Εἰδικὸς Παθολόγος
Δέχεται εἰς τὸ Ἰατρεῖον του Ἁγίου Νικολάου 44, α' ὄροφος τηλ. 277-422 καὶ οἰκίας 279-139

ΚΑΣΣΑΝΔΡΑ ΛΕΟΝΤΟΣ —ΚΑΡΑΛΗ
Εἰδικὴ Καρδιολόγος
Δέχεται καθ' ἑκάστην 9—1 μ.μ. καὶ 5—8 μ.μ. (πλὴν Τετάρτης καὶ Σαββάτου). Ὁδὸς Κανακάρη 156 καὶ Πατρέως. Τηλέφωνον 274-737.

ΚΩΣΤΑΣ Η. ΚΥΡΙΟΠΟΥΛΟΣ
Χειρουργὸς Ὀδοντιατρος
Δέχεται εἰς τὸ Ἰατρεῖον του Κανακάρη 159—161, 2ος ὄροφος, τηλ. 220.514 ἀπὸ 8—1 καὶ 5—9 μ.μ. καθημερινῶς.

ΑΘ. ΠΑΠΑΔΗΜΗΤΡΙΟΥ
Νευρολόγος — Ψυχίατρος
Πατρέως — Μαιζῶνος 100, τηλ 272-058.

ΑΛΕΚΟΣ ΜΑΡΑΣΛΗΣ
Μαιευτὴρ Χειρουργὸς
Δέχεται εἰς τὴν κλινικήν του Μαιζῶνος 3, τηλ. 275-141 καὶ 277-690.

ΝΙΚ. Β. ΡΑΠΤΗΣ
Παιδίατρος
Δέχεται καθ' ἑκάστην εἰς τὸ Ἰατρεῖον του, Μαιζῶνος 69 (Πλ. Ὀλυγας) ἀπὸ 10—1.30 μ.μ. καὶ 5—8 μ.μ. τηλ. 276—661

ΧΡΗΣΤΟΣ ΚΑΖΑΝΤΖΗΣ
ΕΙΔΙΚΟΣ ΚΑΡΔΙΟΛΟΓΟΣ
Δέχεται εἰς τὸ Ἰατρεῖον του, Ἁγίου Νικολάου 53, 2ος ὄροφος) ἀπὸ 9—1 καὶ ἀπὸ 5.30—8 τηλ. 273-702.

ΔΗΜΗΤΡ. Γ. ΠΑΠΑΛΑΜΠΡΟΥ
ΠΑΙΔΙΑΤΡΟΣ
Κορίνθου — Παντανάσσης 48, τηλ. 222-091. Δέχεται 11.30—1 καὶ 5.30—8.30. Πλὴν ἀπογεύματος Σαββάτου.

ΝΙΚΗ ΜΗΤΡΟΠΟΥΛΟΥ — ΒΑΣΙΛΕΙΑΔΟΥ
Χειρουργὸς — Ὀδοντίατρος
Δέχεται εἰς τὸ Ἰατρεῖον τῆς Κορίνθου — Παντανάσσης 50, τηλέφ. 274-124 καὶ οἰκίας 274-123.

ΧΡ. Κ. ΖΑΦΕΙΡΟΠΟΥΛΟΣ
Ἰατρὸς Μικροβιολόγος
Διδάκτωρ Ἰατρικῆς Σχολῆς Πανεπιστημίου Ἀθηνῶν
Δέχεται 7—1.30 π.μ. καὶ 5—8.30 μ.μ. καθημερινῶς, πλὴν ἀπογεύματος Σαββάτου, Ἑρμοῦ — Κορίνθου 230, τηλ. 222-589 καὶ οἰκίας 324-509.

ΚΩΝ. Χ. ΓΑΛΑΡΙΩΤΗΣ
ΕΙΔΙΚΟΣ ΠΝΕΥΜΟΝΟΛΟΓΟΣ — ΠΑΘΟΛΟΓΟΣ
Διδάκτωρ τῆς Ἰατρικῆς Σχολῆς τοῦ Πανεπιστημίου Ἀθηνῶν, δέχεται εἰς τὸ ἐπὶ τῆς ὁδοῦ Γερακωστοπούλου — Κανακάρη 143, τηλέφ. 271-322, Ἰατρεῖον του καὶ οἰκίας 220-291. Δι' ἀναπνευστικὸν βρογχολογικὸν καὶ ἀλλεργιολογικὸν ἔλεγχον τῶν πνευμόνων ἐπὶ συνεντεύξει, τηλ. 222-161.

Dr ΚΩΝΣΤ. ΤΡΙΓΚΑΣ
ΕΙΔΙΚΟΣ ΠΑΘΟΛΟΓΟΣ
ΕΙΔΙΚΟΣ ΕΠΙ ΤΩΝ ΠΑΘΗΣΕΩΝ ΤΩΝ ΝΕΦΡΩΝ
ΔΙΔΑΚΤΩΡ ΠΑΝΕΠΙΣΤΗΜΙΟΥ ΚΟΛΩΝΙΑΣ
Δέχεται καθημερινῶς τὰς πρωϊνὰς ὥρας εἰς τὴν Κλινικήν του Μαιζῶνος 3 (6ος ὄροφος) Γενικὴ Κλινικὴ «Εὐαγγελισμὸς» καὶ 5.30—8.30 μ.μ. εἰς τὸ Ἰατρεῖον του Κορίνθου 275 καὶ Ἑρμοῦ (2ος ὄροφος) ἐκτὸς ἀπογεύματος Σαββάτου. Τηλέφωνα: Κλινικῆς 270-917, Ἰατρείου — Οἰκίας 278.900

ΚΩΝ. ΟΙΚΟΝΟΜΟΠΟΥΛΟΣ
ΟΦΘΑΛΜΙΑΤΡΟΣ
Δέχεται καθ' ἑκάστην ἐπὶ τῆς ὁδοῦ Κανάρη 5, τηλ. 323—747, ἐκτὸς ἀπογεύματος Τετάρτης καὶ Σαββάτου.

ΣΑΚΗΣ ΚΟΥΚΟΥΛΑΚΗΣ
ΙΑΤΡΟΣ ΧΕΙΡΟΥΡΓΟΣ
M.B., B.CH. & D.S. (KASR - EL - AINI)
Παθολογικὰ - Χειρουργικὰ
Δέχεται στὸ Ἰατρεῖον του Νόρμαν 50, Ὧραι 5—8 μ.μ., τηλ. 425-950.

ΠΑΝ. ΚΑΡΑΧΑΛΙΟΣ
Εἰδικὸς Παθολόγος
Τέως ἐπιμελητὴς - Διευθύνων Ἰατρὸς τῆς Παθολογικῆς κλινικῆς τοῦ Γεν. Κρατικοῦ Νοσοκομείου, δέχεται εἰς τὸ Ἰατρεῖον του Κορίνθου - Ἑρμοῦ 56 Α' ὄροφος τηλ. 277—181 (Πάτραι) καὶ 429—245 (Ρίον).

ΚΩΝΣΤ. Δ. ΛΑΤΣΗΣ
ΟΔΟΝΤΙΑΤΡΟΣ
Δέχεται εἰς τὸ Ἰατρεῖον του, Πατρέως 49 (1ος ὄροφος), καθημερινῶς ἀπὸ 8.30—1 μ.μ. καὶ 5—8.30 μ.μ., τηλ. 279-904.

ΠΑΝ. ΓΙΑΝΝΑΚΟΠΟΥΛΟΣ
ΠΑΙΔΙΑΤΡΟΣ
Δέχεται καθημερινῶς στὸ Ἰατρεῖον του Κανακάρη 139 — Γερακωστοπούλου, ἐκτὸς ἀπογεύματος Σαββάτου, ἀπὸ 12—1.30 καὶ 5.30—8.30 μ.μ., τηλέφ. 277-597

ΔΗΜ. Ι. ΒΙΣΚΟΣ F.A.C.S.
ΥΦΗΓΗΤΗΣ
Διευθυντὴς Β' Χειρουργικῆς Κλινικῆς Γεν. Νοσοκομείου Πατρῶν. Γενικὴ χειρουργικὴ καὶ τῶν ἀγγείων. Δέχεται 5—7 μ.μ. Μαιζῶνος 69 τηλέφ. Ἰατρείου 221-231, τηλ. Νοσοκομείου 222-812.

Γ. Ι. ΠΑΠΑΤΣΩΡΗΣ
Χειρουργὸς — Οὐρολόγος
Διευθυντὴς οὐρολογικῆς κλινικῆς Γενικοῦ Νοσοκομείου Πατρῶν
Δέχεται καθ' ἑκάστην εἰς τὸ Ἰατρεῖον του ἐπὶ τῆς ὁδοῦ Κορίνθου 251, τηλ. 275-432, ὧραι 11—1 καὶ 7—8.30 μ.μ. Τηλ. οἰκίας: 277-778.

Dr ΧΡΙΣΤΟΣ ΙΩ. ΚΛΟΥΚΙΝΑΣ
ΕΙΔΙΚΟΣ ΠΑΘΟΛΟΓΟΣ
Πανεπιστημίου ΜΟΝΠΕΛΛΙΕ (Γαλλίας) ἐγκαταστάθεις εἰς Πάτρας δέχεται εἰς τὸ Ἰατρεῖον του Κορίνθου 245-249 τηλ. 222-744 καθημερινῶς 9 π.μ. — 1.30 μ.μ. καὶ 7.30 — 9 μ.μ. Διεύθυνσις οἰκίας Καποδιστρίου 67 τηλ. 321-754.

Dr ΙΩΑΝ. ΠΑΝΑΓΟΠΟΥΛΟΣ
Χειρουργὸς — Μαιευτὴρ
Γυναικολόγος διδάκτωρ Πανεπιστημίου MONTPELLIER Γαλλίας, εἰδικευθεὶς εἰς Πανεπιστημιακὴν κλινικὴν Γενεύης Ἑλβετίας ἐπὶ πενταετίαν ὡς ASSISTANT δέχεται εἰς τὸ Ἰατρεῖον του καθ' ἑκάστην 10—1 π.μ. καὶ 5—8 μ.μ. καὶ ἐπὶ συνεντεύξει, ἐπὶ τῆς ὁδοῦ Ἀράτου 14 Β', τηλ 273-263 καὶ τηλ. οἰκίας 270-152.

ΙΩΑΝ. ΣΤΡΑΤΟΥΔΑΚΗΣ
Μαιευτὴρ — Χειρουργὸς
Δέχεται εἰς τὴν κλινικήν του ἐπὶ τῶν ὁδῶν Μαιζῶνος — Βαλτετσίου 1 (πλησίον Ἀρσακείου) τηλ. 275 - 102.

ΓΕΩΡΓΙΟΣ ΣΚΟΥΡΑΣ
Ἰατρὸς
Ἐγκατασταθεὶς ἐν Πάτραις δέχεται καθ' ἑκάστην εἰς τὸ Ἰατρεῖον του Στ. Βουλγάρεως 1 (ἀνωθεν φαρμακείου, πλατεῖα Βοῦδ) τηλ. 321-294 καὶ οἰκίας 322-666.

ΑΝΤΩΝΙΟΣ ΘΔ. ΠΑΤΟΥΧΑΣ
Γυναικολόγος-Μαιευτὴρ-Χειρουργὸς
Εἰδικευθεὶς ἐπὶ 5ετίαν εἰς Ἀγγλίαν. Μαιζῶνος 38-40, τηλ 220 595. Ὧραι Ἰατρείου 5.30—8.30 μ.μ. ἐκτὸς Σαββάτου. Τὸ πρωὶ μὲ ραντεβοῦ.

ΒΑΣΙΛΕΙΟΣ ΧΡ. ΤΣΟΥΝΗΣ
Εἰδικὸς Παθολόγος
Δέχεται κάθε μέρα στὸ Ἰατρεῖο του, Μαιζῶνος 69 (4ος ὄροφος), πλατεῖα Ὀλυγας, ἀπὸ 12—2 καὶ 5—8.30 μ.μ., τηλ. Ἰατρείου καὶ οἰκίας: 277-784

Dr ΠΑΝ. Δ. ΡΑΜΠΑΒΙΛΑΣ
Εἰδικὸς Παθολόγος
Διδάκτωρ Πανεπιστημίου Ἐρλάνγκεν, δέχεται ἀπὸ 9—1 καὶ 5—8 μ.μ. Ἰατρεῖον Κανακάρη 159—161 (πολυκατοικία), τηλ. 277-841. Κατοικία Μεσολογγίου 2, τηλ. 322-528.

ΑΝΔΡΕΑΣ Γ. ΣΚΑΝΑΒΗΣ
ΕΙΔΙΚΟΣ ΚΑΡΔΙΟΛΟΓΟΣ — ΠΑΘΟΛΟΓΟΣ
Εἰδικευθεὶς ἐπὶ τετραετίαν εἰς Ἀγγλίαν (παθολογικὴ κλινικὴ τῆς Ἰατρικῆς Σχολῆς τοῦ Πανεπιστημίου τοῦ MANCHESTER καὶ καρδιολογικὴ κλινικὴ τῆς Ἰατρικῆς Σχολῆς τοῦ Πανεπιστημίου τοῦ CARDIFF), ἐγκατασταθεὶς μονίμως εἰς Πάτρας, δέχεται εἰς τὸ Ἰατρεῖον του, Ἀράτου 17-19 (πλατεῖα Ὀλυγᾶς) πρωὶ 9 — 1, ἀπογευμα 5 — 8, πλὴν Σαββάτου, τηλ. Ἰατρείου καὶ οἰκίας 220-520.

ΙΩ. ΓΙΑΛΕΛΗΣ
ΕΙΔΙΚΟΣ ΠΑΘΟΛΟΓΟΣ
ΡΗΓΑ ΦΕΡΑΙΟΥ 68
ΤΗΛΕΦ. 276-892

ΣΠΙΤΙΑ ΧΩΡΙΣ ΑΔΕΙΑ

ΖΕΣΤΑ-ΧΑΡΟΥΜΕΝΑ

Μὲ ὅλες τὶς ἀνέσεις καὶ εὐκολίες

Ἀριθ. πατέντας 49062

«ΒΙΟΞΥΛ» Δ. ΚΟΡΜΠΑΚΗΣ Ο.Ε.

ΝΟΤΑΡΑ 68 — ΕΞΩ ΑΓΥΙΑ

ΤΗΛΕΦ. (061) — 421-720 — ΠΑΤΡΑ

ΑΣΦΑΛΕΙΕΣ

ΝΙΚΟΣ ΤΣΑΛΑΜΙΔΑΣ
ΔΑΝΑΗ ΤΣΑΛΑΜΙΔΑ

ΑΛ. ΥΨΗΛΑΝΤΟΥ 216 & ΓΟΥΝΑΡΗ

ΤΗΛΕΦ. 330-520 & 274-284

ΟΡΓΑΝΙΣΜΟΣ ΣΙΔΗΡΟΔΡΟΜΩΝ ΕΛΛΑΔΟΣ

ΠΡΑΚΤΟΡΕΙΟΝ ΠΑΤΡΩΝ

ΟΔΟΣ ΚΟΛΟΚΟΤΡΩΝΗ 7,

*ΕΚΔΙΔΟΝΤΑΙ ΔΙΕΘΝΗ ΣΙΔΗΡΟΔΡΟΜΙΚΑ ΕΙΣΙΤΗΡΙΑ ΜΕ ΤΑ ΕΞΠΡΕΣ ΑΚΡΟΠΟΛΙΣ, ΕΛΛΑΣ, ΑΘΗΝΑΙ ΓΙΑ ΕΥΡΩΠΗ—ΕΓΓΥΣ ΑΝΑΤΟΛΗ — ΡΩΣΙΑ ΕΠΙΣΗΣ ΑΕΡΟΠΟΡΙΚΑ —