ΣΗΜΕΙΩΜΑΤΑΡΙΟ

ΜΙΑ κάπως περίεργη νοοτροπία ἐπικρατεῖ κατά τα τελευταία χρόνια μεταξύ τῶν ἀγοραστῶν καὶ τῶν πωλητῶν. Ὁ πωλητης ἐξοργίζεται συνηθως ὅταν ο ἀγοραστης, ἢ ὁ πελατης, ἰδιαίτερα οταν προκειται γιὰ λιανικη πωληση ἐπιχειρήσει νὰ ἐλέγξει τὴν ποιοτητα καὶ το βάρος τοῦ προϊόντος ποὺ προμηθεύεται. Ἡ δυσφορία τοῦ πωλητῆ εἶναι ἔκδηλη σὲ μιὰ τέτοια προσπάθεια τοῦ πελάτη του. Ὑπάρχουν ἐπίσης μερικοὶ ἀπὸ τοὺς πωλητὲς ποὺ ἐκφράζουν τὴν ἀγανάκτησή τους καὶ δὲν διστάζουν νὰ μιλήσουν ἄσχημα στὸν πελάτη τους. Φαίνεται ὅτι τὰ ἤθη στὴν ἐποχή μας ἔχουν ἀλλάξει. Κανένας δὲν μπορεῖ νὰ ἀμφισβητήσει τὸ δικαίωμα τοῦ καταναλωτῆ νὰ ἐλέγξει τὸ βάρος καὶ τὴν ποιότητα τοῦ προϊόντος ποὺ ἀγοράζει ὅταν τὸ προϊὸν δὲν εἶναι ὑπεύθυνα συσκευασμένο σὲ τρόπο ποὺ ὄχι μόνο νὰ παρέχει ἀπόλυτη ἐγγύηση γιὰ τὴν ποσότητα καὶ τὴν ποιότητα τοῦ προϊόντος ἀλλὰ καὶ νὰ προσφέρεται σὰ στοιχεῖο γιὰ τὴν δίωξη τοῦ ὑπεύθυνου σὲ περίπτωση ποὺ ἡ ποσότητα καὶ ἡ ποιότητα δὲν ἀντιστοιχοῦν πρὸς τὶς ἀναγραφόμενες στὴν συσκευασία. Γι' αὐτὸ ἔγινε δεκτὴ μὲ ἀνακούφιση ἀπὸ πολλοὺς ἡ πρόσφατη ἐγκύκλιος τοῦ ὑπουργείου ἐμπορίου ποὺ καθορίζει χάρτινες ταινίες ἀσφαλείας γιὰ τὰ πωλούμενα προϊόντα, ὥστε νὰ εἶναι ὁ πελάτης ἀπόλυτα βέβαιος γιὰ τὴν ποσότητα καὶ γιὰ τὴν ποιότητά τους. Στὴν περίπτωση τῶν συναλλαγῶν μεταξὺ ἀγοραστῶν καὶ πωλητῶν δὲν ἀρκεῖ ἡ ἀμοιβαία ἐμπιστοσύνη. Πρέπει σὲ κάθε στιγμὴ νὰ ἀποδεικνύονται εὔκολα ἡ ἐντιμότητα καὶ ἡ καλὴ θέληση τοῦ πωλητῆ. Διαφορετικὰ οἱ συναλλαγὲς δὲν θὰ εἶναι, τουλάχιστο ἀπὸ τὴν φαινομενική τους πλευρὰ τίμιες καὶ ἡ ἀπαίτηση τῶν πωλητῶν νὰ δέχεται ὁ πελάτης τους ἀναντίρρητα ὅ,τι τοῦ προσφέρουν καὶ τοῦ παραδίδουν δὲν συντελεῖ στὴν δημιουργία ὑγιῶν συναλλαγῶν καὶ οἰκονομίας ποὺ νὰ θεωρεῖται ἀπόλυτα ἄρτια. Οἱ ταινίες ἢ ὁποιοδήποτε ἄλλο μέσο ἀσφαλείας γιὰ τὴν ποσότητα καὶ τὴν ποιότητα τῶν προϊόντων, ἀποτελοῦν τὴν καλύτερη ἐγγύηση. Διαφορετικὰ θὰ ὑπάρχουν πάντοτε ἀμφιβολίες ἐκ μέρους τοῦ πελάτη καὶ παρεξηγήσεις (ἄτοπες καὶ ἄσχετες, βέβαια) ἐκ μέρους τοῦ πωλητῆ.

⁂

ΤΑ ΕΜΒΙΑ ὄντα εἶναι ἐκτεθειμένα στὴν ἐπίδραση τῶν φορέων τοῦ φυσικοῦ ἠλεκτρισμοῦ ἀπὸ τότε ποὺ ὑπάρχει ἡ ζωὴ στὴ γῆ. Πρέπει, λοιπόν, γιὰ τὸν σκοπὸ αὐτὸ νὰ μελετηθοῦν τὸ ἠλεκτρικὸ πεδίο τῆς ἀτμοσφαίρας, οἱ ἠλεκτρομαγνητικὲς ἀκτινοβολίες κοσμικῆς προελεύσεως καὶ ἡ παρουσία τῶν ἰόντων στὸν ἀέρα ποὺ μᾶς περιβάλλει. Τὰ ἰόντα αὐτὰ διακρίνονται σὲ βαρειὰ καὶ σὲ ἐλαφρά. Τὰ πρῶτα εἶναι φορτισμένα μὲ ἠλεκτρικὸ φορτίο καὶ τὰ δεύτερα σχηματίζονται ὅταν τὰ μόρια τῆς ἀτμόσφαιρας φορτίζονται μὲ ἠλεκτρικὸ ἢ ἀρνητικὸ ἠλεκτρισμὸ ὑπὸ διάφορες ἐπιδράσεις ὅπως π.χ. ἀπὸ ραδιενεργοὺς ἀκτίνες. Ὁ φυσικὸς αὐτὸς ἠλεκτρισμὸς συσσωρεύεται σὲ μιὰ σειρὰ ἀπὸ ἀλλεπάλληλα τεχνητὰ ἠλεκτρικὰ πεδία, ὅπως αὐτὰ ποὺ δημιουργοῦνται στὴν περιοχὴ ἠλεκτρικῶν καλωδίων ὑψηλῆς τάσεως. Ἔτσι, μὲ τὴν πρόοδο τῆς ἐπιστήμης καὶ τῆς τεχνολογίας ὁ ἄνθρωπος ἐκτίθεται στὴν δράση τῶν ἠλεκτρικῶν πεδίων καὶ τῶν ἠλεκτρομαγνητικῶν ἀκτινοβολιῶν πολὺ περισσότερο ἀπὸ ὅ,τι ἐκτίθεται στὰ ἠλεκτρικὰ πεδία ποὺ παράγονται στὴν φύση. Ἀπὸ τὴν ἄλλη πλευρὰ τὰ σύγχρονα ὑλικὰ οἰκοδομῶν καθὼς καὶ τὰ ὑλικὰ ἀπὸ τὰ ὁποῖα κατασκευάζονται τὰ αὐτοκίνητα ἀπομονώνουν τὸ ἄτομο ἀπὸ τὸ φυσικὸ ἠλεκτρικὸ περιβάλλον. Ἀλλὰ ὅπως ἔχει διαπιστωθεῖ, τόσο ὁ φυσικὸς ἠλεκτρισμὸς ὅσο καὶ ὁ ἠλεκτρισμὸς ποὺ παράγεται ἀπὸ τεχνητὰ φαινόμενα ἐπηρεάζουν τὴν φυσικὴ ὑπόσταση καὶ διάθεση τοῦ ἀνθρώπου.

⁂

ΤΟ πρόβλημα τῶν ναρκωτικῶν στὴν Ἑλλάδα δὲν ἔχει, εὐτυχῶς, τὴν ἔκταση ποὺ ἔχει σὲ ἄλλες χώρες. Πάντως ἡ κοινωνία καταβάλλει μεγάλες προσπάθειες γιὰ νὰ ἀντιμετωπίσει τὸ πρόβλημα αὐτὸ καὶ δύο εἶναι οἱ βασικὲς του κατευθύνσεις, ἡ πρόληψη καὶ ἡ τιμωρία. Ἡ πρόληψη συνίσταται σὲ διαλέξεις, κινηματογραφικὲς προβολὲς καὶ ἐκπομπὲς ἀπὸ τὸ ραδιόφωνο καὶ τὴν τηλεόραση, ὄχι βέβαια τόσο ἐκτεταμένα καὶ συστηματικά, σὲ ἱκανοποιητικό, ὅμως ἐπίπεδο, ἂν ληφθεῖ ὑπ' ὄψη ἡ περιορισμένη ἔκταση τοῦ προβλήματος στὴ χώρα μας. Ἡ τιμωρία ἔχει σκοπὸ τὸν παραδειγματισμὸ καὶ εἶναι ἀλήθεια ὅτι οἱ ποινὲς ποὺ προβλέπονται εἶναι ἰδιαίτερα αὐστηρὲς ὥστε οἱ ξένοι ποὺ περνοῦν ἀπὸ τὴν Ἑλλάδα καὶ διακινοῦν, ὅπως φαίνεται—ποιότητες ναρκωτικῶν φοβοῦνται περισσότερο ἀπὸ ἄλλες γειτονικὲς χώρες. Ἡ ὅλη ἐκστρατεία γιὰ τὴν δίωξη τῶν ναρκωτικῶν καὶ τῶν ἐμπόρων τοῦ θανάτου προσκόπτει στὶς οἰκονομικὲς δυσχέρειες τὶς γραφειοκρατικὲς διαδικασίες καὶ στὴν ἀδυναμία τῆς ἐπιβολῆς τῶν ἀναστολῶν ὥστε ἡ διαφώτιση νὰ μὴ γίνεται ἀρκετὰ ἐλεύθερα. Ἡ θέσπιση ἀπαγορευτικῶν νόμων — ἀπὸ διάθεση τῶν ναρκωτικῶν μόνο μὲ ἰατρικὲς συνταγὲς — ἀνάγεται στὰ πλαίσια αὐτά. Ὕστερα, παρουσιάζεται ἕνα ὀξύμωρο σχῆμα στὴν ἐφαρμογὴ τῶν σχετικῶν νόμων. Ὁ χρόνιος τοξικομανής, σύμφωνα μὲ τὴν ὑπάρχουσα νομοθεσία, ἅμα συλληφθεῖ νοσηλεύεται γιὰ ἕνα χρονικὸ διάστημα σὲ ψυχιατρικὸ ἵδρυμα. Μετὰ ἀπὸ βελτίωση τελεῖ ὑπὸ ἐπιτήρηση καὶ σὲ περίπτωση ὑποτροπῆς ἐπανεισάγεται γιὰ νοσηλεία γιὰ μεγαλύτερο χρονικὸ διάστημα. Ὁ νέος, ὅμως, ποὺ ἔρχεται σὲ ἐπαφὴ μὲ τὰ ναρκωτικὰ γιὰ μιὰ δυὸ φορὲς καὶ συλλαμβάνεται μὲ ποσότητα μικρή, κινδυνεύει νὰ φυλακιστεῖ γιὰ μεγάλο διάστημα γιατὶ δὲν μπορεῖ ὁ ἰατροδικαστὴς νὰ ἀποδείξει ὅτι εἶναι — διότι δὲν εἶναι — τοξικομανής, ὥστε νὰ νοσηλευθεῖ καὶ γι' αὐτὸν τὸν λόγο ὑπάγεται ἔτσι στὴν περίπτωση διαθέσεως, κατοχῆς καὶ ἐμπορίας ναρκωτικῶν. Καὶ αὐτὸ εἶναι ἕνα ἀπὸ τὰ κυριότερα ἐπιχειρήματα τῆς κατάπτισης τῶν νέων αὐτῶν νὰ ἀναλογίζονται τοὺς κινδύνους ποὺ διατρέχουν ἀπὸ κάθε ἐπαφὴ μὲ τὰ ναρκωτικὰ καὶ νὰ μὴ τὰ δοκιμάζουν ποτέ.

Ο ΣΥΜΠΟΛΙΤΗΣ

ΗΜΕΡΟΝΥΚΤΙΑ

ΠΑΡΑΣΚΕΥΗ

20

ΙΑΝΟΥΑΡΙΟΥ

Παρῆλθον 20 ἡμέραι
Ὑπολείπονται 345
Σελήνη 11 ἡμερῶν
Ἀνατολὴ 7.38΄
Δύσις 5.34΄
Εὐθυμίου ὁσίου, Θεοφόρου

Η ΗΜΕΡΑ ΤΩΝ ΠΑΤΡΩΝ

— ο —

Ἰδιοκτήτης
ΑΝΝΑ ΧΡ. ΡΙΖΟΠΟΥΛΟΥ
Βησσαρίωνος 4, Ἀθῆναι

— ο —

Ἐκδότης — Διευθυντὴς
ΧΡΙΣΤΟΣ Α. ΡΙΖΟΠΟΥΛΟΣ
Τσαμαδοῦ 47

— ο —

Ἀρχισυντάκτης
ΝΙΚΟΣ ΠΟΛΙΤΗΣ
Φιλοποίμενος 18

— ο —

Προϊστάμενος
Γραφείων — Τυπογραφείων
ΧΡΙΣΤΟΣ ΑΘΑΝΑΣΙΟΥ
Φιλικῶν 2

Χρονικὸν

20ὴ ΙΑΝΟΥΑΡΙΟΥ

1947. Ὁ Φραγκλῖνος Ροῦζβελτ ἀναλαμβάνει τὰ καθήκοντά του ὡς πρόεδρος τῶν Ἡνωμένων Πολιτειῶν διὰ δευτέραν φοράν.

1965. Ὁ Λύντον Τζόνσον ὁρκίζεται 36ος πρόεδρος τῶν Ἡνωμένων Πολιτειῶν.

Ο ΑΓΙΟΣ ΤΗΣ ΗΜΕΡΑΣ

Η ΜΝΗΜΗ ΤΟΥ ΟΣΙΟΥ ΕΥΘΥΜΙΟΥ ΤΟΥ ΜΕΓΑΛΟΥ

Ἐγενήθη εἰς Μελιτινὴν τῆς Ἀρμενίας τὸ 337. Μετὰ εὐδόκιμους σπουδὰς ἐχειροτονήθη διάκονος καὶ κατόπιν ἱερεύς. Τὸ 406 ἐπεσκέφθη τοὺς Ἁγίους Τόπους καὶ τὰ Ἱεροσόλυμα. Ὑπερενεννηκοντούτης παρέδωσε τὸ πνεῦμα του πρὸς τὸν Κύριον.

—Θέλω γιὰ γυναίκα μία νεαρὴ κοπέλλα, ὄμορφη, πλούσια καὶ μορφωμένη.
—Μία κοπέλλα μὲ τέτοια προσόντα, γιὰ νὰ πάρη ἐσένα, θᾶταν τρελλή.
—Δὲν μὲ πειράζει.

ΤΟ ΣΤΑΥΡΟΛΕΞΟ

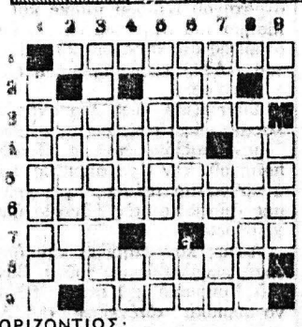

ΟΡΙΖΟΝΤΙΩΣ:

1. Ἔτσι λέμε μὲ μιὰ τουρκικῆς προελεύσεως λέξη τὸν πελάτη (αἴτ. δημοτ.).
2. Συνοδεύει παλαιστινιακὰ τοπωνύμια.
3. Αὐτὰ ἐδείκνυον ἄλλοτε τὰς διαβάσεις τῶν πεζῶν (ἐγάρθρως).
4. Γνωστός, ἀπὸ τὸ ὁμώνυμον θερμόμετρον, Γάλλος φυσικὸς — Τὸ 72 ἀντίστροφα.
5. Ἀρχαῖον ἐπιβατικὸν ὄχημα (αἰτιατ.).
6. Αὐτὸ εἶναι κρύο νερό (δημ.).
7. Σημαίνει «μέχρι» — Γάλλος στρατάρχης (1769—1815).
8. Πλεκτὸν σκεῦος, ἐνάρθρως (ἀντιστρ.).
9. Υἱὸς τοῦ Κρηθέας, ἐκλεθεὶς τῆς βασιλείας τῆς Ἰωλκοῦ (αἰτ.).

ΚΑΘΕΤΩΣ:

1. Ὑπονοεῖ τὴν ἀρτηρίαν τῆς ἀναπνοῆς (ἐνάρθρως).
2. Εἰς αὐτὰ ὑπάγεται ὁ ὑπερίτης (γεν.).
3. Τῆς νέας κυβερνήσεως ἔγινε πρὸ ὀλίγων ἡμερῶν.
4. Πηγὴ ρέοντος ὕδατος (ἀντ.) —Χειλικόν.
5. Διασχίζει τὴν λίμνην τοῦ Ἀχινοῦ (γεν.).
6. Σποδὸς (αἰτ.) — Ἑλληνικὴ νῆσος (γεν.).
7. Γάλλος στρατηγός, λαβὼν μέρος εἰς τὸν πόλεμο τῆς Ἰνδοκίνας — Χημικὸν στοιχεῖον ποὺ περιέχεται καὶ εἰς τὸν ἀτμοσφαιρικὸν ἀέρα.
8. Χωρὶς ὀκνηρίαν, μὲ προθυμίαν (δημ. ἐπίρρ.).
9. Αἰτιατ. ἀναφορ. ἀντωνυμίας —Συμπαθὲς τετράποδον (γεν.).

Η ΛΥΣΙΣ εἰς τὴν 7ην σελίδα.

ΕΡΩΤΗΣΕΙΣ

1. Ποιὸς ἦταν ὁ Ἀετιδεύς;
2. Ποιὸς ὠνόμασε γιὰ πρώτη φορὰ τὸ Σύμπαν «Κόσμο»;
3. Τί σημαίνει ἀηδία;
4. Ποιὸ μέρος τῆς ἐκκλησίας λέγεται σελλα;

ΑΠΑΝΤΗΣΕΙΣ εἰς τὴν 7ην σελ.

ΠΡΟΒΛΗΜΑ

Τὸ ἄθροισμα τῶν μηκῶν τῶν δύο διαγωνίων ἑνὸς ρόμβου εἶναι 32 μέτρα. Τὸ ἐμβαδὸν τοῦ ρόμβου εἶναι 255 τετραγωνικὰ μέτρα. Ποῖον εἶναι τὸ μῆκος ἑκάστης διαγωνίου;

Η ΛΥΣΙΣ εἰς τὴν 7ην σελίδα.

Φιλοσοφία

—Ἡ εὐγλωττία εἶναι ἡ ποίηση τοῦ πεζοῦ λόγου.

ΜΠΡΑΥΡΟΝ

Χιοῦμορ

Μία κυρία ἐπισκέπτεται ἕνα ψυχίατρο καὶ τοῦ λέει:

—Γιατρέ μου, εἶμαι πολὺ στενοχωρημένη μὲ τὸν ἄνδρα μου, διότι κάθε πρωῒ ρίχνει τὴν μασέλλα του μέσα στὸν καφέ, ἐπειδὴ νομίζει, ὅτι εἶναι φρυγανιά.

Καὶ ὁ ψυχίατρος:

—Τὐλάχιστον τὴν ἀλείφει μὲ βούτυρο.

ΕΡΓΑΣΤΗΡΙΑ
Μικροβιολογίας — Βιοχημείας — Αἱματολογίας —Παρασιτολογίας
Dr Π. ΣΤΕΡΓΙΟΠΟΥΛΟΣ
Ἰατρὸς—Μικροβιολόγος
Διδάκτωρ Ἰατρικῆς Σχολῆς Πανεπιστημίου Ἀθηνῶν
Ἰατρεῖον Κανακάρη 122 —Ἑρμοῦ
Τηλέφωνα: 222.600, οἰκίας 222-922

ὁ Στίχος

Τὸ μήνυμα

Μὴ μᾶς ρωτᾶτε πέτρινοι φρουροὶ
τῆς περιστοιχισμένης πολιτείας.
Ἕνα εἶν' τὸ μήνυμα κι' αἰώνιο.
Ἴδιοι εἶναι ὅλοι οἱ τόποι
κι' ὅλοι οἱ ἄνθρωποι.
Παντοῦ νερὸ καὶ χέρια θέλει ἡ γῆ
γιὰ νὰ καρπίση.
Κι' ὅλοι ἔχουν μιὰ καρδιὰ
ποὺ θέλει εἰρήνη κι' ἀγάπη
γιὰ ν' ἀνθίση.

ΧΡΥΣΑΝΘΗ ΖΙΤΣΑΙΑ

ΔΗΜ. Ι. ΒΙΣΚΟΣ F.A.C.S.
ΥΦΗΓΗΤΗΣ
Διευθυντὴς Β΄ Χειρουργικῆς Κλινικῆς Γεν. Νοσοκομείου Πατρῶν. Γενικὴ χειρουργικὴ καὶ τῶν ἀγγείων. Δέχεται 5—7 μμ. Μαιζῶνος 69 τηλέφ. Ἰατρείου 221-231, τηλ. Νοσοκομείου 222-812.

ΠΑΝΑΓΙΩΤΗΣ ΕΥΣ. ΠΟΛΙΤΗΣ
Παιδίατρος
Δέχεται εἰς τὸ Ἰατρεῖον του, Κορίνθου 275, ἐπὶ συνεντεύξει (ραντεβοῦ) καθημερινῶς, ἐκτὸς ὀπογεύματος Τετάρτης καὶ Σαββάτου τηλ. 272-877.

ΑΘΑΝΑΣΙΟΣ Κ. ΜΠΑΛΗΣ
ΙΑΤΡΟΣ
ΕΙΔΙΚΟΣ ΠΑΘΟΛΟΓΟΣ
Ἐγκαταστάθηκε στὴν Πάτρα καὶ δέχεται κάθε μέρα 8—1 καὶ 5—9 στὸ Ἰατρεῖο του, Κορίνθου 275 καὶ Ἑρμοῦ. Τηλ. Ἰατρείου — οἰκίας 224-477.

Dr ΑΝΔΡΕΑΣ Δ. ΚΑΤΣΑΜΠΑΣ
Δερματολόγος — Ἀφροδισιολόγος
Ἐπιμελητὴς Πανεπιστημίου Ἀθηνῶν (Νοσοκομεῖον Α. Συγγροῦ). RECISTRAR OF ST JOHN' S HOSPITAL FOR DISEOSES OF THE SKIN, UNIVERSITY OF LONDON. Δέχεται εἰς τὴν Ἀθήνα, Σκουφᾶ 35 καὶ Βουκουρεστίου τηλέφ. 3619-542, καθ' ἑκάστην 6—8.30΄, πλὴν Σαββάτου.

Dr ΑΘΑΝΑΣΙΟΣ ΚΟΝΤΟΣΑΚΗΣ
Διδάκτωρ Πανεπιστημίου Κων/πόλεως, τέως Διευθυντὴς Νοσοκομείου PASTEUR Κων/πόλεως, τέως Διευθυντὴς Οὐρολογικῆς Κλινικῆς Γενικοῦ Νοσοκομείου Πατρῶν. Δέχεται Κολοκοτρώνη 19-23 (6΄ ὄροφος), τηλέφ. 221-779 (ὄπισθεν πλατείας Ὄλγας), ὥρα 8-10 π.μ. καὶ 5-8 μ.μ., τηλ οἰκίας: 277-188.

ΧΡ. Κ. ΖΑΦΕΙΡΟΠΟΥΛΟΣ
Ἰατρὸς Μικροβιολόγος
Διδάκτωρ Ἰατρικῆς Σχολῆς Πανεπιστημίου Ἀθηνῶν
Δέχεται 7—1.30 π.μ. καὶ 5—8.30 μ.μ. καθημερινῶς, πλὴν ἀπογεύματος Σαββάτου, Ἑρμοῦ — Κορίνθου 230, τηλ. 222-589 καὶ οἰκίας 324-509.

ΔΗΜ ΒΑΣ. ΝΑΣΙΟΠΟΥΛΟΣ
Ἰατρὸς ἀκτινολόγος—ραδιολόγος
Δέχεται Κολοκοτρώνη 16—18 πλατεῖα Ὄλγας, παραπλεύρως Α΄ Ἀστυνομικοῦ τμήματος. Τηλ 221-220 καὶ οἰκίας 321-065 & 429-093. Διατίθεται φορητὸ ἀκτινόμετρο.

ΚΙΤΣΑΡΑΣ ΣΠΥΡΙΔΩΝ
Πνευμονολόγος - Φυματιολόγος
Δέχεται καθ' ἑκάστην 7.30—9.30 π.μ. καὶ 5—7 μ.μ. καὶ Σάββατον 7.30—9.30 π.μ. καὶ 1—3 μ.μ. Ἰατρεῖον — οἰκία πλατεῖα Ὑψηλῶν Ἀλωνίων ἀρ. 19, τηλ 321—549 καὶ 321—065.

ΠΑΝ. ΚΑΡΑΧΑΛΙΟΣ
Εἰδικὸς Παθολόγος
Τέως ἐπιμελητὴς Διευθύνων Ἰατρὸς τῆς Παθολογικῆς κλινικῆς τοῦ Γεν. Κρατικοῦ Νοσοκομείου δέχεται εἰς τὸ Ἰατρεῖον του Κορίνθου - Ἑρμοῦ 56 Α΄ ὄροφος τηλ 277—181 (Πάτραι) καὶ 429—249 (Ρίον).

ΑΝΔΡ. Γ. ΠΑΠΑΔΗΜΗΤΡΙΟΥ
Ὀδοντίατρος
Μετὰ ἀπὸ πολυμηνον ἐπιστημονικὴν παρακολουθησιν εἰς Ἡνωμένας Πολιτείας Ἀμερικῆς, ἀφίχθη καὶ ἐγκατεστάθη εἰς τὴν πόλιν μας, δέχεται δὲ ἐπὶ συνεντεύξει εἰς τὸ Ἰατρεῖον του, γωνία Κορίνθου — Πατρέως 51, 1ος ὄροφος, τηλ. 221-935. Μηχανήματα τελειοτάτου τύπου. Ἀκτινογραφίαι.

Dr ΧΡΙΣΤΟΣ ΙΩ. ΚΛΟΥΚΙΝΑΣ
ΕΙΔΙΚΟΣ ΠΑΘΟΛΟΓΟΣ
Πανεπιστημίου ΜΟΝΠΕΛΛΙΕ (Γαλλίας) ἐγκατασταθεὶς εἰς Πάτρας δέχεται εἰς τὸ Ἰατρεῖον του Κορίνθου 245-249 τηλ. 222-744 καθημερινῶς 9 π.μ. — 1.30 μ.μ. καὶ 7.30 — 9 μ.μ. Διεύθυνσις οἰκίας Καποδιστρίου 67 τηλ 321-754.

ΙΑΤΡΟΙ - ΚΛΙΝΙΚΑΙ

ΣΠΥΡΟΣ ΧΡΥΣΑΝΘΑΚΗΣ
Ὠτορινολαρυγγολόγος
Δέχεται εἰς τὴν κλινικήν του Κολοκοτρώνη 52—Κανακάρη (6΄ ὄροφος, κτίριον Ἰατροῦ Πούντζα) τηλ. 273-665.

ΣΤΑΥΡΟΣ ΓΟΒΔΕΛΑΣ
Ἰατρὸς
ΑΔΑΜΑΝΤΙΑ ΓΟΒΔΕΛΑ
Ὀδοντίατρος
Δέχονται εἰς τὰ Ἰατρεῖα των ὁδὸς Κορίνθου 334, Α΄ ὄροφος, τηλ. 320-475 καὶ 320-345.

ΝΙΚ. Γ. ΚΑΛΟΓΕΡΟΠΟΥΛΟΣ
ΙΑΤΡΟΣ ΜΙΚΡΟΒΙΟΛΟΓΟΣ
Ἐργαστήριον Μικροβιολογίας — Βιοχημείας, Αἱματολογίας — Παρασιτολογίας, Ἁγ. Νικολάου 53 καὶ Κορίνθου, τηλ.: 272-977 καὶ οἰκίας: 522-889.

Dr ΠΑΝ. Δ. ΡΑΜΠΑΒΙΛΑΣ
Εἰδικὸς Παθολόγος
Διδάκτωρ Πανεπιστημίου Ἐρλάνγκεν, δέχεται ἀπὸ 9—1 καὶ 5—8 μ.μ. Ἰατρεῖον Κανακάρη 159—161 (πολυκατοικία), τηλ. 277-841. Κατοικία Μεσολογγίου 2, τηλ. 322-528.

ΚΩΣΤΑΣ Η. ΚΥΡΙΟΠΟΥΛΟΣ
Χειρουργὸς Ὀδοντίατρος
Δέχεται καθημερινῶς 9—1 π.μ καὶ 5—9 μ.μ. ἐπὶ τῆς ὁδοῦ Κανακάρη 159—161, τηλ. 220-514.

ΑΛΕΚΟΣ ΜΑΡΑΣΛΗΣ
Μαιευτὴρ Χειρουργὸς
Δέχεται εἰς τὴν κλινικήν του Μαιζῶνος 3, τηλ. 275-141 καὶ 277-690.

ΚΑΣΣΑΝΔΡΑ ΛΕΟΝΤΟΣ
—ΚΑΡΑΛΗ
Εἰδικὴ Καρδιολόγος
Δέχεται καθ' ἑκάστην 9—1 μ.μ. καὶ 5—8 μ.μ. (πλὴν Τετάρτης καὶ Σαββάτου). Ὁδὸς Κανακάρη 156 καὶ Πατρέως. Τηλέφωνον 274-737.

ΔΗΜΗΤΡ. Γ. ΠΑΠΑΛΑΜΠΡΟΥ
ΠΑΙΔΙΑΤΡΟΣ
Κορίνθου — Παντανάσσης 48, τηλ. 222-091. Δέχεται 11.30—1 καὶ 5.30—8.30. Πλὴν ἀπογεύματος Σαββάτου.

ΒΑΣΙΛΕΙΟΣ ΧΡ. ΤΣΟΥΝΗΣ
Εἰδικὸς Παθολόγος
Δέχεται κάθε μέρα στὸ Ἰατρεῖο του, Μαιζῶνος 69 (4ος ὄροφος), πλατεῖα Ὄλγας, ἀπὸ 12—2 καὶ 5—8.30 μ.μ., τηλ. Ἰατρείου καὶ οἰκίας: 277-784

ΣΑΚΗΣ ΚΟΥΚΟΥΛΑΚΗΣ
ΙΑΤΡΟΣ ΧΕΙΡΟΥΡΓΟΣ
M.B., B.CH. & D.S. (KASR - EL - AINI)
Παθολογικὰ - Χειρουργικὰ
Δέχεται στὸ Ἰατρεῖον του Νόρμαν 50, ὧραι 5—8 μ.μ., τηλ 425-950.

Dr ΓΡΗΓ. ΣΟΛΩΜΟΣ
Ὀρθοπεδικὸς Χειρουργὸς
Διδάκτωρ Πανεπιστημίου Ἀθηνῶν. Ἡ κλινικὴ του ἐπὶ τῆς ὁδοῦ Ἑρμοῦ 76, τηλ. Ἰατρείου 275-616 ἀσθενῶν 278-570.

ΚΩΝΣΤ. Δ. ΛΑΤΣΗΣ
ΟΔΟΝΤΙΑΤΡΟΣ
Δέχεται εἰς τὸ Ἰατρεῖον του, Πατρέως 49 (1ος ὄροφος), καθημερινῶς ἀπὸ 8.30—1 μ.μ. καὶ 5—8.30 μ.μ., τηλ. 279-904.

ΝΙΚ. Β. ΡΑΠΤΗΣ
Παιδίατρος
Δέχεται καθ' ἑκάστην εἰς τὸ Ἰατρεῖον του, Μαιζῶνος 69 (Πλ. Ὄλγας) ἀπὸ 10—1.30 μ.μ. καὶ 5—8 μ.μ., τηλ: 276—661.

ΚΩΣΤΑΣ Η. ΚΥΡΙΟΠΟΥΛΟΣ
Χειρουργὸς Ὀδοντίατρος
Δέχεται εἰς τὸ Ἰατρεῖον του Κανακάρη 159—161, 2ος ὄροφος, τηλ. 220-514 ἀπὸ 8—1 καὶ 5—9 μ.μ. καθημερινῶς.

Dr Κ. Ι. ΑΝΤΩΝΑΚΟΠΟΥΛΟΣ
ΩΤΟ—ΡΙΝΟ—ΛΑΡΥΓΓΟΛΟΓΟΣ
ΧΕΙΡΟΥΡΓΟΣ
INSTITUTE LARYNGOLOGY—OTOLOGY OF LONDON
Ἐπιμελητὴς Νοσοκομείου Παίδων «Ἀγλαΐας Κυριακοῦ». Διευθυντὴς Νοσοκομείου Παίδων Πατρῶν. Δέχεται: 12—1 καὶ 5.30—7.30 μ.μ. Ἰατρεῖον: Μαιζῶνος 47 (1ος ὄροφος), τηλ. 223-920 καὶ οἰκίας: 223-950.

ΑΝΔΡΕΑΣ Γ. ΣΚΑΝΑΒΗΣ
ΕΙΔΙΚΟΣ ΚΑΡΔΙΟΛΟΓΟΣ — ΠΑΘΟΛΟΓΟΣ
Εἰδικευθεὶς ἐπὶ τετραετίαν εἰς Ἀγγλίαν (παθολογικὴ κλινικὴ τῆς Ἰατρικῆς Σχολῆς τοῦ Πανεπιστημίου τοῦ MANCHESTER καὶ καρδιολογικὴ κλινικὴ τῆς Ἰατρικῆς Σχολῆς τοῦ Πανεπιστημίου τοῦ CARDIFF), ἐγκατασταθεὶς μονίμως εἰς Πάτρας, δέχεται εἰς τὸ Ἰατρεῖον του, Ἀράτου 17-19 (πλατεῖα Ὄλγας) πρωῒ 9 — 1, ἀπόγευμα 5 — 8, πλὴν Σαββάτου, τηλ. Ἰατρείου καὶ οἰκίας 220-520.

ΓΕΩΡ. Δ. ΚΑΤΣΙΚΑΔΕΛΛΗΣ
ΕΙΔΙΚΟΣ ΠΑΘΟΛΟΓΟΣ
ΚΑΡΔΙΟΛΟΓΙΚΑ ΝΟΣΗΜΑΤΑ
Τέως ἐσωτερικὸς ἰατρὸς τῆς Παθολογικῆς — Καρδιολογικῆς Κλινικῆς τοῦ Ν.Ι.Μ.Τ.Σ., τ. ἐσωτερικὸς ἰατρὸς τῆς Καρδιολογικῆς Κλινικῆς τοῦ Νοσοκομείου Πεντέλη. Δέχεται καθημερινῶς 12—1.30 καὶ 5.30—8.30 ἐκτὸς ἀπὸ τὸ Σάββατο. Δ)νσις Ἰατρείου: Πλατεῖα Βούδ, Σουλίου 10, τηλ. 323-496. Δι)νσις κατοικίας: Σταματίου Βουλγάρεως 14, τηλ. 329-055.

ΙΩΑΝ. ΣΤΡΑΤΟΥΛΙΑΣ
Μαιευτὴρ — Χειρουργὸς
Δέχεται εἰς τὴν κλινικήν του ἐπὶ τῶν ὁδῶν Μαιζῶνος — Βαλτετσίου 1 (πλησίον Ἀρσακείου) τηλ. 275 - 102.

ΓΕΩΡ. Ι. ΠΑΠΑΤΣΩΡΗΣ
Χειρουργὸς — Οὐρολόγος
Διευθυντὴς οὐρολογικῆς κλινικῆς Γενικοῦ Νοσοκομείου Πατρῶν Κορίνθου 251, τηλ. 275-432
Δέχεται 8.30΄—9.30΄ π.μ. καὶ 6—8 μ.μ.

ΧΡΗΣΤΟΣ ΚΑΖΑΝΤΖΗΣ
ΕΙΔΙΚΟΣ ΚΑΡΔΙΟΛΟΓΟΣ
Δέχεται εἰς τὸ Ἰατρεῖον του, Ἁγίου Νικολάου 53, 2ος ὄροφος) ἀπὸ 9—1 καὶ ἀπὸ 5.30—8 τηλ. 273-702.

ΓΕΩΡΓΙΟΣ ΣΚΟΥΡΑΣ
Ἰατρὸς
Δέχεται εἰς τὴν κλινικήν του ἐπὶ τῶν ὁδῶν Μαιζῶνος — Βαλτετσίου 1 (πλησίον Ἀρσακείου) τηλ. 275 - 102.

ΚΩΝ. ΦΩΤ. ΠΑΝΙΤΣΑΣ
ΠΑΙΔΙΑΤΡΟΣ
Δέχεται 8.30 — 12.30 καὶ 5.30 — 8.30 μ.μ., Μαιζῶνος καὶ Μισολογγίου 45, τηλέφ. Ἰατρείου 327-954 καὶ τηλέφ. οἰκίας 322-988.

ΑΝΤΩΝΙΟΣ ΘΑ. ΠΑΤΟΥΧΑΣ
Γυναικολόγος-Μαιευτὴρ-Χειρουργὸς
Εἰδικευθεὶς ἐπὶ 5ετίαν εἰς Ἀγγλίαν. Μαιζῶνος 38-40, τηλ 220-595. Ὧραι Ἰατρείου 5.30—8.30 μ.μ. ἐκτὸς Σαββάτου. Τὸ πρωῒ μὲ ραντεβοῦ.

ΑΛΕΞ. ΓΙΑΝΝΑΚΟΣ
ΙΑΤΡΟΣ ΑΚΤΙΝΟΛΟΓΟΣ
ΡΑΔΙΟΛ