ΔΙΕΥΘΥΝΤΗΣ
ΧΡΙΣΤΟΣ ΡΙΖΟΠΟΥΛΟΣ

ΓΡΑΦΕΙΑ — ΤΥΠΟΓΡΑΦΕΙΑ
ΑΝΔΡ. ΜΙΧΑΛΑΚΟΠΟΥΛΟΥ 61α
ΤΗΛΕΦΩΝΑ
ΔΙΕΥΘΥΝΣΙΣ 273—202
ΣΥΝΤΑΞΙΣ 276—563
ΔΙΑΧΕΙΡΙΣΙΣ 277—852

Η ΗΜΕΡΑ
ΚΑΘΗΜΕΡΙΝΗ ΠΡΩΙΝΗ — ΤΩΝ ΠΑΤΡΩΝ — ΑΝΕΞΑΡΤΗΤΟΣ ΕΦΗΜΕΡΙΣ

ΕΤΟΣ 33ον—ΑΡ. 10.127
ΚΥΡΙΑΚΗ
22
ΙΑΝΟΥΑΡΙΟΥ
1978
Τιμὴ φύλλου δραχμὲς 7

ΔΕΝ ΘΕΩΡΟΥΝΤΑΙ ΔΙΑΠΡΑΓΜΑΤΕΥΣΙΜΕΣ ΟΙ ΝΕΕΣ ΠΡΟΤΑΣΕΙΣ ΤΩΝ ΤΟΥΡΚΟΚΥΠΡΙΩΝ

Δὲν ἀποτελοῦν οὐσιαστικὴ «πρόοδο» στὸ Κυπριακὸ ὥστε νὰ δικαιολογήσουν τὴν ἄρση τοῦ «ἐμπάργκο»

ΗΛΘΕ ΣΤΗΝ ΑΘΗΝΑ Ο ΑΜΕΡΙΚΑΝΟΣ ΥΠΟΥΡΓΟΣ κ. ΒΑΝΣ

ΛΕΥΚΩΣΙΑ, (Α.Π.Ε.). Σύμφωνα μὲ πληροφορίες ἀπὸ τὴν Οὐάσιγκτων, κύκλοι τοῦ Ἀμερικανικοῦ Κογκρέσσου δὲν θεωροῦν τὶς νέες τουρκικὲς προτάσεις σὰν πρόοδο ἐπὶ τοῦ Κυπριακοῦ καὶ συνεπῶς δὲν τίθεται θέμα ἄρσεως τοῦ «ἐμπάργκο» προτοῦ σημειωθεῖ οὐσιαστικὴ πρόοδος.

Ὁ κυβερνητικὸς ἐκπρόσωπος, ἀπαντώντας σὲ ἐρώτηση δημοσιογράφων ἐπὶ τῶν δημοσιευμάτων τοῦ Τουρκικοῦ Τύπου, σχετικὰ μὲ τὶς ἀναμενόμενες τουρκικὲς προτάσεις, δήλωσε τὰ ἑξῆς:

«Ἂν τὰ γραφόμενα στὸν Τουρκικὸ Τύπο, ἀποτελοῦν πράγματι, τὶς τουρκικὲς προτάσεις, τότε οὐδεμία αἰσιοδοξία δικαιολογεῖται, γιὰ ὁποιαδήποτε πρόοδο γιὰ λύση τοῦ Κυπριακοῦ ζητήματος. Γιὰ νὰ ὑπάρξη πρόοδος πρέπει, οἱ προτάσεις νὰ εἶναι λογικές, καὶ διαπραγματεύσιμες καὶ γιὰ τὸ σκοπὸ αὐτὸ χρειάζεται ριζικὴ ἀναθεώρηση τῆς τουρκικῆς πολιτικῆς, ὅπως ἄλλωστε δήλωσε καὶ στὴν τελευταία συνέντευξή του πρὸς τοὺς δημοσιογράφους ὁ πρόεδρος τῆς Δημοκρατίας κ. Κυπριανοῦ».

Σύμφωνα μὲ τὴν ἐφημερίδα «Χαλκὶν Σεσί» ποὺ συνεχίζει τὶς ἀποκαλύψεις της γύρω ἀπὸ τὸ περιεχόμενο τῶν τουρκικῶν προτάσεων, οἱ προτάσεις πάνω στὸ Συνταγματικὸ θέμα προνοοῦν τὰ ἀκόλουθα:

Κάθε ὁμόσπονδο Κράτος θὰ ἔχη τὸ δικό του στρατὸ ποὺ θὰ ἐκπαιδεύεται στὴν δική του περιοχὴ καὶ θὰ ὑπηρετεῖ ἐκεῖ. Ἀποφάσεις γιὰ θέματα ἐξωτερικῆς ἀμύνης θὰ λαμβάνωνται ἀπὸ κοινὸ ἀρχηγεῖο, στὸ ὁποῖο θὰ ὑπηρετῆ ἴσος ἀριθμὸς Ἑλλήνων καὶ Τούρκων ἀξιωματικῶν.

Οἱ Βουλὲς τῶν δύο Ὁμοσπόνδων Κρατῶν θὰ συνέρχωνται ἀπὸ καιροῦ εἰς καιρὸν καὶ ἔτσι θὰ σχηματίζεται ἡ Ὁμοσπονδιακὴ Βουλή. Οἱ ἀποφάσεις της θὰ λαμβάνωνται μὲ πλειοψηφία. Ἔτσι θὰ ἐξασφαλισθῆ ἰσότητα καὶ στὴν Νομοθετικὴ Ἐξουσία. Τοὺς Νόμους ποὺ σχετίζονται μὲ τὴν ἐσωτερικὴ τάξη τῶν Ὁμοσπόνδων περιοχῶν θὰ ψηφίζη ἡ ἀντίστοιχη Ὁμόσπονδη Βουλή.

Θὰ ἱδρυθῆ Συνταγματικὸ Ὁμοσπονδιακὸ Δικαστήριο, ποὺ θὰ ἀπαρτίζεται ἀπὸ ἴσο ἀριθμὸ Ἑλλήνων καὶ ΤούρκωνΔικαστῶν.Πρόεδρος τοῦ Δικαστηρίου θὰ εἶναι ἐκ περιτροπῆς Τοῦρκος καὶ Ἕλληνας.

Κάθε Ὁμόσπονδο Κράτος θὰ διαθέτη τὶς δικές του ἀστυνομικὲς δυνάμεις. Σὲ ὡρισμένες περιπτώσεις οἱ δύο ἀστυνομικὲς δυνάμεις θὰ διευθύνωνται ἀπὸ κοινὸ Ἀρχηγεῖο καὶ θὰ συνεργάζωνται στὴν Ὁμοσπονδιακὴ Ἀστυνομικὴ Διεύθυνση. Τὰ καθήκοντα. οἱ δικαιοδοσίες καὶ οἱ εὐθῦνες θὰ κατανέμωνται κατὰ ἴσο τρόπο.

Ὁ ἀριθμὸς τῶν ὑπουργείων, στὴν Κεντρικὴ Κυβέρνηση θὰ κυμαίνεται μεταξὺ 8 ἕως 10. Ὁ τελικὸς ἀριθμὸς θὰ καθορισθῆ κατὰ τὶς συνομιλίες. Τὰ ὑπουργεῖα θὰ κατανεμηθοῦν, ἐξ ἴσου, καὶ θὰ δίδωνται στὶς δύο Κοινότητες ἐκ περιτροπῆς.

Ἡ Ὁμοσπονδιακὴ Δημοκρατία θὰ ἔχη μία Κεντρικὴ Τράπεζα καὶ θὰ ὑπάρχη κοινὸ νόμισμα.

Ὅλοι οἱ Κύπριοι θὰ διαθέτουν διαβατήριο τῆς Ὁμοσπονδιακῆς Δημοκρατίας, στὰ τελωνειακὰ ζητήματα θὰ ὑπάρχη συνεργασία μὲ βάση τὴν ἀρχὴ τῆς ἰσότητας.

Τὴν ἀνεξαρτησία, τὴν ἐδαφικὴ ἀκεραιότητα καὶ τὸ ἀδέσμευτο, τῆς Κύπρου θὰ ἐγγυηθοῦν ἡ Τουρκία καὶ ἡ Ἑλλάδα, ποὺ θὰ διατηρήσουν στὴν Κύπρο ὡρισμένο ἀριθμὸ στρατευμάτων. Τὸ θέμα τῆς Βρεταννίας σὰν ἐγγυητρίας δυνάμεως θὰ ἐξετασθῆ κατὰ τὶς συνομιλίες.

Ἐξερράγησαν βόμβες σὲ δύο ἀμερικανικὰ γραφεῖα στὴ Θεσ)νίκη

ΘΕΣ)ΝΙΚΗ, (Α.Π.Ε.). Δύο ἰσχυρὲς ἐκρήξεις σημειώθηκαν τὶς πρῶτες πρωϊνὲς ὧρες χθὲς στὴν Θεσσαλονίκη, ἡ μία στὸ κτίριο ὅπου στεγάζεται ἡ Ἀμερικανικὴ Ὑπηρεσία Πληροφοριῶν καὶ ἡ Ἀμερικανικὴ Βιβλιοθήκη καὶ ἡ ἄλλη σὲ κατάστημα τῆς Ἀμερικανικῆς Τραπέζης «Ἀμέρικαν Ἐξπρές». Οἱ ἐκρήξεις προκάλεσαν ὑλικὲς ζημιές.

Στὴν Τράπεζα ἡ ἔκρηξη τοῦ αὐτοσχεδίου μηχανισμοῦ ἔγινε στὶς 2.23'. Ἡ βόμβα εἶχε τοποθετηθῆ στὸ πεζοδρόμιο, κοντὰ στὴν εἴσοδο τῆς Τράπεζας. Ἔσπασε ἡ γιάλινη πόρτα καὶ τὰ τζάμια γειτονικῶν καταστημάτων.

Δέκα λεπτὰ ἀργότερα, στὶς 2,33 ἐξερράγη ἡ δεύτερη βόμβα, στὸν διάδρομο τοῦ ὀρόφου ὅπου στεγάζεται ἡ Ἀμερικανικὴ Ὑπηρεσία Πληροφοριῶν καὶ ἡ Βιβλιοθήκη (ὁδὸς Μητροπόλεως 34). Ἔσπασαν τὰ τζάμια τοῦ ὀρόφου.

Οἱ ἀρχὲς ἀσφαλείας κινήθηκαν ἀμέσως καὶ διεξάγουν ἐκτεταμένες ἔρευνες γιὰ τὴν ἀνακάλυψη καὶ σύλληψη τῶν δραστῶν.

Οἱ κομμουνιστικὲς ὀργανώσεις πλειοψήφησαν στὸ Πανεπιστήμιο Πατρῶν

ΟΙ ΦΟΙΤΗΤΙΚΕΣ ΕΚΛΟΓΕΣ

Στὶς ἀρχαιρεσίες ποὺ ἔγιναν προχθὲς στοὺς ἕξι συλλόγους τῶν φοιτητῶν τοῦ Πανεπιστημίου Πατρῶν, ἡ συντριπτικὴ πλειοψηφία ψήφισε τὶς κομμουνιστικὲς παρατάξεις. Ἡ δύναμη ποὺ συγκέντρωσε συνολικὰ καὶ στοὺς ἕξι συλλόγους κάθε παράταξη φαίνεται ἀπὸ τὸν ἀκόλουθο πίνακα.

Ὁ πρῶτος ἀριθμὸς δείχνει τὶς ψήφους ποὺ συγκέντρωσε κάθε παράταξη, ὁ δεύτερος τὸν ἀριθμὸ ἑδρῶν ποὺ καταλαμβάνει συνολικὰ στὰ Δ.Σ. τῶν συλλόγων καὶ ὁ τρίτος τὸν ἀριθμὸ τῶν ἀντιπροσώπων ποὺ θὰ στείλει στὸ πανσπουδαστικὸ συνέδριο τῆς ΕΦΕΕ.

ΠΣΚ	799	14	14
Δ.Α.	464	9	8
ΠΑΣΠ	431	9	8
ΠΠΣΠ	194	4	3
ΔΑΠ	167	4	3
ΑΑΣΠΕ	124	2	2
Διάφοροι	160	3	-
ΣΥΝΟΛΟΝ	2339	45	38

Μένει κενὴ μία ἕδρα στὸ Δ.Σ. τοῦ συλλόγου τῶν φοιτητῶν τοῦ Μαθηματικοῦ Τμήματος. Τὴν διεκδικοῦν ἡ ΔΑΠ καὶ ἡ ΑΑΣΠΕ ποὺ ἰσοψήφισαν μὲ 36 ψήφους καθεμιά. Ἡ ΑΑΣΠΕ ὑπέβαλε ἔνσταση, ὑποστηρίζοντας ὅτι εἶναι ἄκυρο ἕνα ψηφοδέλτιο τῆς ΔΑΠ. Ἂν ἡ ἔνσταση γίνει δεκτή, θὰ καταλάβει τὴν ἕδρα ἡ ΑΑΣΠΕ. Ἐὰν ἡ ἔνσταση ἀπορριφθῆ, θὰ γίνει κλήρωση.

Ὁ πολιτικὸς προσανατολισμὸς τῶν σπουδαστικῶν παρατάξεων εἶναι ὁ ἑξῆς:

ΠΣΚ=ΚΚΕ, Δ.Α.=ΚΚΕ ἐσ.
ΠΑΣΠ=ΠΑΣΟΚ
ΠΠΣΠ=ΚΚΕ μ-λ
ΔΑΠ=Ν. Δημοκρατία
ΑΑΣΠΕ=ΕΚΚΕ

Σὲ σύγκριση μὲ τὶς περσινὲς ἀρχαιρεσίες παρουσίασαν φέτος μεγαλύτερη δύναμη ἡ ΠΣΚ καὶ ἡ ΠΑΣΠ, ἐνῶ τοῦ Δ.Α., τῆς ΠΠΣΠ καὶ τῆς ΑΑΣΠΕ μειώθηκε ἡ δύναμη.

ΣΤΗ ΘΕΣΣΑΛΟΝΙΚΗ

Τὰ ἀποτελέσματα τῶν φοιτητικῶν ἐκλογῶν στὸ Πανεπιστήμιο Θεσσαλονίκης ἔχουν ὡς ἑξῆς:

ΠΑΣΠ	4642	62	57
ΠΣΚ	4312	56	57
ΝΔΦΚ	2041	29	25
ΠΠΣΠ		21	14
ΔΠ		5	5
ΑΑΣΠΕ		2	3

Ἡ ΝΔΦΚ πρόσκειται στὴ «Νέα Δημοκρατία» καὶ ἡ Δ.Π. στὴν Ε.ΔΗ.Κ.

Παχὺ στρῶμα χιονιοῦ καλύπτει τὴ Ν. Ὑόρκη

Παρέλυσε χθὲς κάθε κίνηση

ΝΕΑ ΥΟΡΚΗ, (Α.Π.Ε.). Ἡ Νέα Ὑόρκη, ξημερώθηκε χθὲς καλυμμένη ἀπὸ παχὺ στρῶμα χιονιοῦ.

Ἡ θύελλα ἡ ὁποία ἀπὸ τὴν Πέμπτη τὸ βράδυ σάρωνε τὴν πόλη, μειώθηκε σὲ ἔνταση, ὁ ἄνεμος ἔπεσε, ἀλλὰ τὰ χιόνια. ποὺ σὲ ὡρισμένα σημεῖα ὑπερβαίνουν τὰ 30 ἑκατοστά. κινδυνεύουν νὰ παγώσουν.

Ἡ Νέα Ὑόρκη δὲν διαθέτει κατάλληλη ὑπηρεσία ἐκχιονισμοῦ, καὶ ὁ κάθε κάτοικος θὰ πρέπει νὰ χρησιμοποιήση μόνος του τὸ φτυάρι γιὰ νὰ ἀνοίξη δίοδο πρὸς τὴν εἴσοδο τοῦ σπιτιοῦ του.

Ἡ χιονοπτώση αὐτή, ποὺ ἦταν ἡ πιὸ βαρειὰ ἀπὸ τὸ 1969, αἰφνιδίασε ὅλο τὸν κόσμο καὶ ἰδιαίτερα τοὺς Μετεωρολόγους. Τὰ τρία ἀεροδρόμια τῆς Νέας Ὑόρκης, Κέννεντυ, Λὰ Γουάρντια καὶ Νιούαρκ ἔκλεισαν, τὰ σχολεῖα καὶ τὸ μεγαλύτερο μέρος τῶν καταστημάτων δὲν λειτούργησαν, τὸ Χρηματιστήριο δὲν μπόρεσε νὰ λειτουργήση κανονικὰ καὶ οἱ δημόσιες μεταφορὲς παρουσίασαν, μεγάλες ἀνωμαλίες.

Στοὺς δρόμους τῆς μεγαλουπόλεως, ποὺ ἦταν καλυμμένοι ἀπὸ χιόνι, ἐλάχιστα αὐτοκίνητα, τόλμησαν νὰ κυκλοφορήσουν καὶ ἀνάμεσα στὰ τεράστια κτίρια ἐμφανίσθηκαν καὶ μερικοὶ μὲ σκὶ γιὰ νὰ ἐπιδείξουν τὴν δεινατότητά τους σὰν χιονοδρόμοι.

Ἡ Μετεωρολογικὴ Ὑπηρεσία προβλέπει ἐλαφρὰ βελτίωση κατὰ τὶς προσεχεῖς ἡμέρες, ἀλλὰ θὰ χρειασθῆ ἀναμφιβόλως, ἀρκετὸς χρόνος γιὰ νὰ ἀποκτήσουν οἱ δρόμοι καὶ πάλι τὴν κανονική τους μορφή.

Ὁ ἀρχιεπίσκοπος Χρυσόστομος γιὰ τὰ μακροπρόθεσμα τουρκικὰ σχέδια

ΛΕΥΚΩΣΙΑ· (ΑΠΕ). Ὁ ἀρχιεπίσκοπος Κύπρου Χρυσόστομος, κατήγγειλε τὴν Τουρκία ὅτι μεθοδεύει κατάληψη καὶ ἐκτουρκισμὸ ὅλης τῆς Κύπρου σὲ τρεῖς φάσεις.

Συγκεκριμένα, σὲ συνέντευξή του, πρὸς τὴν ἐφημερίδα «Ἀπογευματινὴ» τῆς Λευκωσίας, ὁ Μακαριώτατος τονίζει ὅτι, στὸ πρῶτο στάδιο, ἡ Τουρκία ἔχει σὰν στόχο της τὴν διχοτόμηση τῆς Κύπρου, σὲ δεύτερο στάδιο τὴν ἀλλαγὴ τῆς δημογραφικῆς συνθέσεως τοῦ κυπριακοῦ λαοῦ καὶ σὲ τρίτο στάδιο τὴν κατάληψη καὶ τὸν ἐκτουρκισμὸ ὁλόκληρης τῆς Μεγαλονήσου.

Γιὰ νὰ πραγματοποιήσει τοὺς παραπάνω στόχους της ἡ Τουρκία, θὰ προσπαθήσει νὰ πετύχει λύση στὸ κυπριακὸ ποὺ θὰ ὁδηγεῖ στὴ διχοτόμηση.

Στὴ συνέντευξή του, ὁ ἀρχιεπίσκοπος ἀναφέρει, ἐπίσης ὅτι:

—Στόχος μας πρέπει νὰ εἶναι ἡ ἀπελευθέρωση μὲ κάθε τρόπο, τῶν κατεχομένων ἐδαφῶν. Γιὰ νὰ ἐπιτευχθῆ δὲ αὐτό, χρειάζεται μεθόδευση καὶ προγραμματισμὸς τοῦ ἀγῶνα.

—Τὰ σχέδια τῶν Τούρκων στὸ Αἰγαῖο καὶ στὴν Κύπρο συναντῶνται σὲ μιὰ κοινὴ βάση: Στὴν ἐπεκτατικὴ πολιτικὴ τῆς Τουρκίας, σὲ βάρος τοῦ ἑλληνισμοῦ.

—Δὲν ἀποκλείει κίνδυνο διπλῆς Ἑνώσεως. Πολὺ περισσότερο— ὅπως εἶπε— γιατὶ οἱ ἐξωελληνικὲς δυνάμεις, ποὺ προπαρασκεύασαν τὸ πραξικόπημα καὶ τὴν εἰσβολή, αὐτὸ τὸν στόχο ἐπεδίωκαν καὶ δὲν ἔπαυσαν νὰ ἐπιδιώκουν.

Νέες δηλώσεις τοῦ Ἐτσεβὶτ

ΑΓΚΥΡΑ, (ΑΠΕ). Ὁ πρωθυπουργὸς κ. Ἐτσεβὶτ δήλωσε χθὲς σὲ συνέντευξη τύπου ὅτι εἶναι ἕτοιμος νὰ ἀφήση στὸν Ἕλληνα συνάδελφό του κ. Κ. Καραμανλῆ τὴν φροντίδα τῆς ἐπιλογῆς τοῦ τόπου γιὰ ἐνδεχόμενη Ἑλληνο—Τουρκικὴ συνάντηση κορυφῆς. Καὶ πρόσθεσε: «Ἡ Τουρκία καὶ ἡ Ἑλλὰς εἶναι ὄχι μόνον γείτονες, ἀλλὰ καὶ σύμμαχοι. Μιὰ συνάντηση λοιπὸν μεταξὺ τῶν δύο πρωθυπουργῶν δὲν πρέπει νὰ προκαλέση αἴσθηση. Πρέπει μᾶλλον νὰ θεωρηθῆ ὡς ἡ ἀποκατάσταση μιᾶς ἀνωμαλίας».

Ὁ Τοῦρκος πρωθυπουργὸς σὲ ἄλλη συνέντευξή του ἐξέφρασε τὴν πεποίθησή του ὅτι δὲν ὑπάρχουν σημαντικὲς συγκρούσεις συμφερόντων μεταξὺ τῶν δύο χωρῶν».

«Ἐὰν εἶπε, μπορούσαμε νὰ διευθετήσουμε τὰ ἄμεσα προβλήματα καθὼς καὶ τὰ προβλήματα τὰ ψυχολογικὰ ποὺ ὑπάρχουν τώρα, πιστεύω ὅτι θὰ μπορούσαμε ἐπίσης νὰ ἀποκαταστήσουμε καλὲς σχέσεις καὶ συνεργασία, μεταξὺ τῶν δύο χωρῶν. Δὲν πιστεύω ὅτι ἡ ἐπίλυση τῶν προβλημάτων αὐτῶν εἶναι πολὺ δύσκολη».

Ἐξ ἄλλου σὲ συνέντευξή του πρὸς τοὺς ἀντιπροσώπους τοῦ τύπου, μετὰ τὶς συνομιλίες ποὺ εἶχε μὲ τὸν Ὑπουργὸ τῶν Ἐξωτερικῶν τῶν Ἡνωμένων Πολιτειῶν κ. Βάνς, ὁ Τοῦρκος πρωθυπουργὸς εἶπε, ὅτι ὁ πλέον ἀξιόλογος ρόλος ποὺ μποροῦν νὰ παίξουν οἱ Ἡνωμένες Πολιτεῖες εἶναι νὰ τηρήσουν στάση ἴσης μεταχειρήσεως τῶν δύο χωρῶν.

Καὶ παρατήρησε: «Καμμία ἄλλη χώρα δὲν πρέπει νὰ ἀναμιχθῆ γιατὶ θὰ καταστήση τὰ πράγματα περισσότερο δύσκολα».

Ἀκολούθως ὁ κ. Ἐτσεβὶτ ὑποσχέθηκε ὅτι ἡ Τουρκία δὲν θὰ ἀποσυρθῆ ἀπὸ τὸ στρατιωτικὸ σκέλος τοῦ ΝΑΤΟ, μολονότι ὅπως εἶπε, ἡ Δύση ἀποφεύγει νὰ ἐκπληρώσει τὶς ὑποχρεώσεις της ἔναντι τῆς Τουρκίας.

Ποτὲ προσέθεσε, δὲν θὰ ποῦμε ὅτι θὰ ἀποχωρήσουμε οὔτε θὰ ἐκβιάσουμε τὸ ΝΑΤΟ ὅπως ἔκανε ἡ Ἑλλάς.

Γιὰ τὸ θέμα τῶν Ἀμερικανοτουρκικῶν σχέσεων, ὁ κ. Ἐτσεβὶτ εἶπε ὅτι συμφώνησε μὲ τὸν κ. Βάνς στὴν ἐπανεξέταση τῆς ἀμυντικῆς συμφωνίας ποὺ ἔχει συναφθῆ, γιατὶ ὡρισμένοι παράγοντες ἄλλαξαν. Ὡς τέτοιους ἀνέφερε τὴν μείωση τῆς ἀξίας τοῦ δολλαρίου ἔναντι ἄλλων νομισμάτων καὶ τὴν αὔξηση τοῦ κόστους τοῦ στρατιωτικοῦ ὑλικοῦ.

ΛΕΥΚΩΣΙΑ. (ΑΠΕ). Ἡ κυπριακὴ κυβέρνηση ἀναμένει τὸ πλῆρες κείμενο τῆς ἐκθέσεως τοῦ προέδρου Κάρτερ πρὸς τὸ Κογκρέσσο γιὰ τὸ κυπριακό, προκειμένου νὰ προβῆ σὲ σχόλια.

Τὰ παραπάνω ἔγιναν γνωστὰ. ἀπὸ ἔγκυρη κυβερνητικὴ πηγή, ποὺ προσέθεσε, ὅτι ἡ κυπριακὴ κυβέρνηση δὲν ἔχει καμμία ἔνδειξη ὅτι προωθεῖται ἑλληνοτουρκικὸς διάλογος γιὰ τὸ κυπριακό.

Ἡ ἴδια πηγὴ τόνισε, ὅτι τόσο πρὸς τὸν Γ. Γ. τοῦ ΟΗΕ, δρα Βαλντχάϊμ, ὅσο καὶ πρὸς ἄλλους ποὺ ἀναμιγνύονται στὸ κυπριακό, ἡ κυπριακὴ κυβέρνηση κατέστησε σαφὲς ὅτι τὸ κυπριακὸ μπορεῖ νὰ λυθῆ μέσω τῆς διαδικασίας ποὺ ἔχει υἱοθετηθῆ καὶ μέσα στὰ πλαίσια καὶ μὲ τὶς προσπάθειες τοῦ ΟΗΕ καὶ πάντοτε ὑπὸ τὴν αἰγίδα τοῦ γενικοῦ γραμματέα.

Τὴ θέση αὐτή, κατέληξε ἡ ἴδια πηγή, ἔχει καταστήσει ἀπόλυτα σαφὲς ὅτι ὑποστηρίζει καὶ ἡ ἑλληνικὴ κυβέρνηση καὶ συνεπῶς ἐκτροπὴ ἀπ' αὐτὴ τὴν γραμμὴ δὲν φαίνεται πιθανή.

Συνομιλίες στὴν Ἀθήνα μὲ τὸν κ. Βάνς

ΑΘΗΝΑΙ, (ΑΠΕ). Κατόπιν προσκλήσεως τῆς Ἑλληνικῆς Κυβερνήσεως ἔφθασε χθὲς στὶς 2.30 τὸ μεσημέρι στὴν Ἀθήνα ὁ ὑπουργὸς Ἐξωτερικῶν τῶν Ἡνωμένων Πολιτειῶν κ. Σάϋρους Βὰνς γιὰ διήμερη ἐπίσημη ἐπίσκεψη.

Τὸν κ. Βὰνς συνοδεύουν ὁ ἐπὶ τοῦ Τύπου ἐκπρόσωπος τοῦ Ἀμερικανικοῦ Ὑπουργείου Ἐξωτερικῶν κ. Χάρτινγκ Κάρτερ καὶ ὁ διευθυντὴς ἐρευνῶν καὶ πληροφοριῶν τοῦ ἰδίου Ὑπουργείου κ. Χάρολντ Σόντερς.

Στὸ ἀεροδρόμιο τοῦ Ἑλληνικοῦ τὸν κ. Βὰνς ὑποδέχθηκαν ὁ ὑπουργὸς Ἐξωτερικῶν κ. Π. Παπαληγούρας, ὁ ὑφυπουργὸς Ἐξωτερικῶν κ. Α. Ζαΐμης, ὁ γενικὸς γραμματεὺς τοῦ ἰδίου Ὑπουργείου πρέσβυς κ. Θεοδωρόπουλος, ἀνώτατοι ὑπάλληλοι τοῦ Ὑπουργείου Ἐξωτερικῶν καὶ ὁ ἐπιτετραμμένος τῶν Ἡνωμένων Πολιτειῶν στὴν Ἀθήνα κ. Μίλς.

Ὑποδεχόμενος τὸν Ἀμερικανὸ ὑπουργὸ Ἐξωτερικῶν, ὁ κ. Παπαληγούρας εἶπε τὰ ἑξῆς:

«Αἰσθάνομαι ἰδιαίτερα εὐτυχής, ποὺ ὑποδέχομαι σήμερα, ἐξ ὀνόματος τῆς Ἑλληνικῆς Κυβερνήσεως, σὰν προσκεκλημένους μας, τὸν κύριον καὶ τὴν κυρία Βάνς, καθὼς καὶ τοὺς διακεκριμένους συνεργάτες τοῦ Ἀμερικανοῦ συναδέλφου μου.

»Εἶμαι βέβαιος, ὅτι οἱ συνομιλίες ποὺ θὰ ἐπακολουθήσουν θὰ εἶναι γόνιμες, θὰ εἶναι παραγωγικὲς καὶ γιὰ τὶς δύο χῶρες μας. Γιὰ τὶς δύο χῶρες μας, ποὺ συνδέονται μὲ στενοὺς ἠθικούς, φιλικοὺς καὶ συναισθηματικοὺς δεσμούς. Ἡ προσωπικότητα τοῦ συναδέλφου μου δὲν χρειάζεται ἔξαρση. Πιστεύω στὴ σωφροσύνη, στὴν μετριοπάθεια, στὴν ἀντικειμενικότητά του καὶ γι' αὐτὸ νομίζω ὅτι ἡ ἔκβαση τῶν συνομιλιῶν θὰ εἶναι καλή, ἱκανοποιητικὴ καὶ γιὰ τὰ δύο μέρη».

Ἀπαντώντας ὁ Ἀμερικανὸς ὑπουργὸς Ἐξωτερικῶν κ. Βὰνς ἐτόνισε:

«Κύριε ὑπουργέ, θὰ ἤθελα νὰ σᾶς εὐχαριστήσω πάρα πολὺ γιὰ τὰ εὐγενικά σας λόγια καὶ νὰ σᾶς πῶ πόσο εὐτυχὴς εἶμαι ποὺ βρίσκομαι πάλι στὴν Ἀθήνα. Ἐπιτρέψτε μου νὰ ἐκφράσω τὴ βαθειά μου ἐκτίμηση γιὰ τὴν πολὺ εὐγενικὴ πρόσκληση ἐκ μέρους σας καὶ ἐκ μέρους τῆς Ἑλληνικῆς Κυβερνήσεως, ποὺ μοῦ δίνει τὴν εὐκαιρία νὰ ἐπισκεφθῶ τὴν Ἀθήνα γιὰ νὰ συζητήσουμε θέματα μὲ σᾶς, μὲ τὸν Πρωθυπουργὸ κ. Καραμανλῆ καὶ μὲ ἄλλα μέλη τῆς Κυβερνήσεως, πολλὰ θέματα τὰ ὁποῖα εἶναι ἀμοιβαίου ἐνδιαφέροντος.

»Μεταφέρω πρὸς τὸν Πρόεδρο τῆς Ἑλληνικῆς Δημοκρατίας, τὸν Πρωθυπουργὸ καὶ τὸν Ἑλληνικὸ Λαὸ θερμότατο χαιρετισμὸ τοῦ Προέδρου τῶν Ἡνωμένων Πολιτειῶν κ. Τζίμμυ Κάρτερ.

»Τελειώνοντας, θὰ ἤθελα μιὰ φορὰ ἀκόμα νὰ τονίσω αὐτὸ τὸ ὁποῖο ἤδη εἶπε ὁ κ. Παπαληγούρας, δηλαδὴ τὴ μακρόχρονη φιλία καὶ τὶς στενὲς σχέσεις ποὺ συνδέουν τὶς δύο χῶρες μας ἐδῶ καὶ πάρα πολλὰ χρόνια καὶ νὰ ἐκφράσω καὶ πάλι τὴν ἱκανοποίησή μου, ποὺ μοῦ δίδεται ἡ εὐκαιρία νὰ συναντηθῶ μὲ τὴν ἡγεσία τῆς χώρας σας, γιὰ νὰ ἐνισχύσουμε ἀκόμα περισσότερο αὐτὲς τὶς καλὲς σχέσεις».

Ὁ Ἀμερικανὸς ὑπουργὸς ἔγινε δεκτὸς τὶς 5.15' μ.μ. ἀπὸ τὸν Πρόεδρο τῆς Δημοκρατίας κ. Κων. Τσάτσο καὶ τὶς 6 μ.μ. εἶχε συνομιλίες στὸ Ὑπουργεῖο Ἐξωτερικῶν μὲ τὸν Πρωθυπουργὸ κ. Κων. Καραμανλῆ.

Τὸ Ἰσραὴλ θ' ἀντισταθῆ στὶς ἀμερικανικὲς πιέσεις

Δὲν δέχεται τοὺς ὅρους τοῦ Σαντάτ

ΔΗΛΩΣΕΙΣ ΤΟΥ ΣΤΡΑΤΗΓΟΥ ΝΤΑΓΙΑΝ

ΤΕΛ ΑΒΙΒ. (ΑΠΕ). Ὁ στρατηγὸς Νταγιὰν κατέστησε σαφὲς ὅτι τὸ Ἰσραὴλ δὲν πρόκειται νὰ ἀποδεχθῆ τὶς αἰγυπτιακὲς ἀξιώσεις, ὅπως τοὐλάχιστον διατυπώθηκαν ἀπὸ τὸν πρόεδρο Σαντάτ, πρὸς τὸν κ. Βὰνς καὶ ἐπέμεινε ὅτι ἡ Ἰσραηλινὴ κυβέρνηση θὰ ἀντιταχθῆ σὲ ὁποιαδήποτε ἀμερικανικὴ πίεση γιὰ τὴν ἀποδοχὴ τῶν αἰγυπτιακῶν ὅρων, ὥστε νὰ διασωθοῦν οἱ εἰρηνευτικὲς συνομιλίες.

Ὁ Νταγιὰν προσέθεσε ὅτι ἡ Ἰσραηλινὴ κυβέρνηση θὰ ἀποφασίση σήμερα γιὰ τὴν ἐνδεχομένη ἐπανάληψη τῶν συνομιλιῶν σὲ ἐπίπεδο ὑπουργῶν Ἀμύνης, ἀφοῦ προηγουμένως ἀκούση τὴν ἔκθεση ποὺ θὰ κάνη ὁ πρόεδρος Σαντὰτ στὸ αἰγυπτιακὸ κοινοβούλιο καὶ λάβη ὁλοκληρωμένη ἔκθεση τῶν συνομιλιῶν Βάνς— Σαντὰτ στὴν Αἴγυπτο.

Σχεδὸν ταὐτοχρόνως μὲ τὸν στρατηγὸ Νταγιάν, μέσα στὸ προεδρικὸ ἀεροπλάνο ποὺ τὸν μετέφερε στὴν Ἀτλάντα, ὁ πρόεδρος Κάρτερ παραδέχθηκε ὅτι ἡ διακοπὴ τῶν διαπραγματεύσεων τῆς Ἱερουσαλὴμ τραυματίζει σοβαρὰ τὶς εἰρηνευτικὲς προσπάθειες, ἀλλὰ ἔσπευσε νὰ προσθέση ὅτι, ὅπως ἐλπίζει, πρόκειται γιὰ προσωρινὴ μόνον ὀπισθοδρόμηση καὶ ὅτι ἀργότερα θὰ καταστῆ καὶ πάλι δυνατὸν νὰ ἐπαναληφθοῦν οἱ διαπραγματεύσεις Αἰγύπτου — Ἰσραὴλ σὲ καλύτερη ἀτμόσφαιρα καὶ μὲ καλύτερα ἀποτελέσματα.

Ὁ κ. Κάρτερ ὁ ὁποῖος ἔδωσε συνέντευξη μέσα στὸ ἀεροπλάνο του, σὲ τέσσερις Ἀμερικανοὺς δημοσιογράφους ποὺ τὸν συνόδευαν στὴν πτήση του, ἐδήλωσε, ὅτι δὲν ὑπάρχουν αὐτὴν τὴν στιγμή, ὁποιαδήποτε σχέδια γιὰ σύντομη συνάντησή του μὲ τὸν πρόεδρο Σαντάτ, δὲν ἀποκλείει ὅμως τὴν δυνατότητα μιᾶς τέτοιας συναντήσεως στὸ μέλλον, ἂν τοῦτο ἀπαιτηθῆ, ἡ ἐξυπηρετεῖ μιὰ συγκεκριμένη δυνατότητα ἢ σκοπιμότητα.

ΝΕΑ ΥΟΡΚΗ, (Α.Π.Ε.). Ἀμερικανικὸ ραδιοτηλεοπτικὸ δίκτυο, μετέδωσε ὅτι τὸ Ἰσραὴλ προέβη σὲ σημαντικὴ παραχώρηση πρὸς τὴν Αἴγυπτο ἐπὶ τοῦ Παλαιστινιακοῦ θέματος πρὶν ἀπὸ τὴν ἀναστολὴ τῶν εἰρηνευτικῶν συνομιλιῶν στὴν Ἱερουσαλήμ, τὴν περασμένη Τετάρτη.

Τὸ Ραδιοτηλεοπτικὸ δίκτυο «Α.Β.C.», ἐπικαλούμενο ὑψηλὰ ἱστάμενες πηγές, ἀνάφερε ὅτι τὸ Ἰσραὴλ συμφώνησε ὅσον ἀφορᾶ τὸ δικαίωμα τῶν Παλαιστινίων, τῆς δυτικῆς ὄχθης καὶ τῆς ζώνης τῆς Γάζας νὰ μετάσχουν στὸν καθορισμὸ τοῦ μέλλοντός τους.

Ὅπως εἶναι γνωστό, μέχρι τώρα τὸ Ἰσραὴλ ἀρνήθηκε νὰ δεχθῆ τὴν αὐτοδιάθεση τῶν Παλαιστινίων, μὲ τὸ ἐπιχείρημα ὅτι τοῦτο θὰ ὁδήγηση στὴν δημιουργία Παλαιστινιακοῦ Κράτους, στὸ ὁποῖο ἀντιτίθεται.

Ἡ πληροφορία τοῦ «Α.Β.C.», ἀναφέρει ὅτι ἡ παροχὴ στοὺς Παλαιστινίους τοῦ δικαιώματος συμμετοχῆς στὸν καθορισμὸ τοῦ μέλλοντός τους, δὲν σημαίνει αὐτοδιάθεση, ὅπως ζήτησε ὁ πρόεδρος Σαντάτ, ἀλλὰ ὅτι οἱ Ἰσραηλινοί, οἱ Αἰγύπτιοι, οἱ Παλαιστίνιοι καί, ὅπως ἐλπίζεται, οἱ Ἰορδανοὶ θὰ καθήσουν μαζὶ στὴν τράπεζα τῶν διαπραγματεύσεων.

Τὸ Ἀμερικανικὸ Ραδιοτηλεοπτικὸ δίκτυο προσθέτει ὅτι ὁ Πρόεδρος Σαντάτ, δὲν ἐγνώριζε αὐτὴ τὴν παραχώρηση τῶν Ἰσραηλινῶν ὅταν ἀνεκάλεσε τὴν περασμένη Τετάρτη τὸν ὑπουργό του τῶν Ἐξωτερικῶν ἀπὸ τὶς συνομιλίες τῆς Ἱερουσαλήμ.

ΤΕΧΝΙΚΕΣ ΕΞΕΛΙΞΕΙΣ

Θὰ εἶναι χρήσιμο τὸ νερὸ καὶ σὰν μεταφορικὸ μέσο

ΕΡΕΥΝΕΣ ΣΤΗ ΓΕΡΜΑΝΙΑ

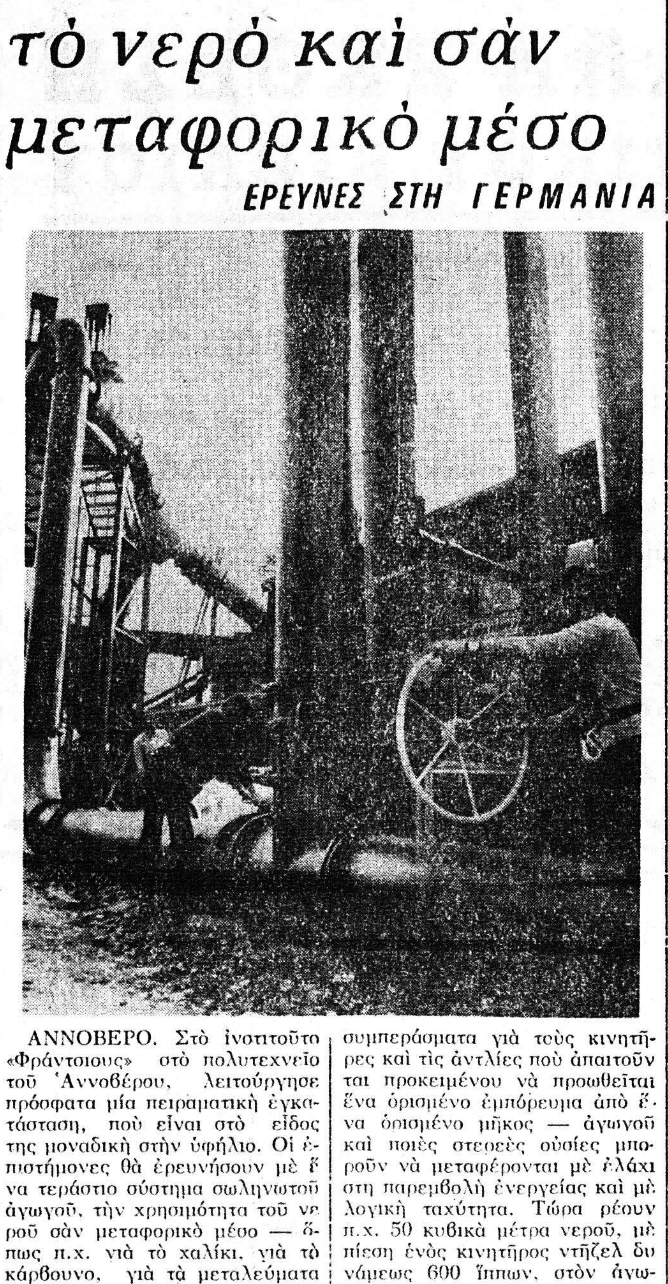

ΑΝΝΟΒΕΡΟ. Στὸ ἰνστιτοῦτο «Φράντσιους» στὸ πολυτεχνεῖο τοῦ Ἀννοβέρου, λειτούργησε πρόσφατα μία πειραματικὴ ἐγκατάσταση, ποὺ εἶναι στὸ εἶδος της μοναδικὴ στὴν ὑφήλιο. Οἱ ἐπιστήμονες θὰ ἐρευνήσουν μὲ ἕνα τεράστιο σύστημα σωληνωτοῦ ἀγωγοῦ, τὴν χρησιμότητα τοῦ νεροῦ σὰν μεταφορικὸ μέσο — ὅπως π.χ. γιὰ τὸ χαλίκι, γιὰ τὸ κάρβουνο, γιὰ τὰ μεταλλεύματα ἢ γιὰ μαγγανούχους βώλους, γιὰ παχὺ σκυροκονίαμα ἢ γιὰ τὶς συνθετικὲς ὗλες. Ἀπὸ μία σειρὰ πειραμάτων ποὺ θὰ διαρκέσει τρία χρόνια, θὰ συναχθοῦν συμπεράσματα γιὰ τοὺς κινητῆρες καὶ τὶς ἀντλίες ποὺ ἀπαιτοῦνται προκειμένου νὰ προωθεῖται ἕνα ὁρισμένο ἐμπόρευμα ἀπὸ ἕνα ὁρισμένο μῆκος — ἀγωγοῦ καὶ ποιὲς στερεὲς οὐσίες μποροῦν νὰ μεταφέρονται μὲ ἐλάχιστη παρεμβολὴ ἐνεργείας καὶ μὲ λογικὴ ταχύτητα. Τώρα ρέουν π.χ. 50 κυβικὰ μέτρα νεροῦ, μὲ πίεση ἑνὸς κινητῆρος ντῆζελ δυνάμεως 600 ἵππων, στὸν ἀγωγὸ — κυκλοφορίας, συνολικοῦ μήκους 240 μέτρων καὶ προωθοῦν 15 κυβικὰ μέτρα ἀπὸ ἀραιὰ ἄμμο, σὲ πέντε μέτρα τὸ δευτερόλεπτο.

Διαδηλωτὲς στὸ Ἀμβοῦργο κατέλαβαν ναὸ

ΑΜΒΟΥΡΓΟ. (ΑΠΕ). Ἡ ἀστυνομία ἀνακοίνωσε ὅτι 600 περίπου ἄτομα, ποὺ ἀντιτίθενται στὴ κατασκευὴ κεντρικοῦ πυρηνικοῦ σταθμοῦ στὸ Γκρόντε τῆς Κάτω Σαξωνίας, κατέλαβαν χθὲς τὸ ἀπόγευμα, τὸ ναὸ τοῦ Ἁγίου Πέτρου τοῦ Ἀμβούργου.

Δύναμη ἀστυνομικῶν κατέλαβε θέσεις γύρω ἀπὸ τὸ ναό.

300 ταινίες ντοκουμέντα διεσώθησαν ἀπὸ Ἰταλὸ ἱστορικὸ

ΤΕΡΓΕΣΤΗ, (Α.Π.Ε.). Τριακόσια κινηματογραφικὰ φίλμς, τῆς ἐποχῆς τοῦ καθεστῶτος Μουσολίνι καὶ τοῦ Β' Παγκοσμίου Πολέμου, βρέθηκαν στὸ σπίτι ἑνὸς Ἰταλοῦ ἱστορικοῦ, ποὺ πέθανε τὸ 1974 καὶ κατὰ τὴν ἐκκαθάριση τῆς περιουσίας του ἀπὸ τοὺς κληρονόμους του.

Ἡ ἀξία τῶν ταινιῶν αὐτῶν φθάνει τὰ ἑκατὸ ἑκατομμύρια δραχμῶν. Μεταξὺ αὐτῶν ὑπάρχουν, μερικὰ σπανιώτατα ντοκουμέντα ὅπως ἡ πορεία στὴ Ρώμη τῶν φασιστῶν, ἡ κατάληψη τοῦ Παρισιοῦ τὸ 1940 ἀπ' ὅτὰ Γερμανικὰ στρατεύματα, ἡ ἐκτόξευση τοῦ πρώτου γερμανικοῦ πυραύλου Υ—2 τὸ 1944 ἐναντίον τῆς Βρεταννίας καὶ πολλὲς εἰκόνες μαχῶν ἀπὸ τὰ διάφορα μέτωπα. Παραλήπτης τῶν φίλμς αὐτῶν ἦταν τὸ Γερμανικὸ Γενικὸ Ἐπιτελεῖο καὶ εἶνα ἄγνωστο πῶς βρέθηκαν στὴν κατοχὴ τοῦ Ἰταλοῦ ἱστορικοῦ.

Συνεχίζεται ἡ ὑποστήριξη τῆς κυβερνήσεως Κάλλαχαν ἀπὸ τὸ κόμμα Φιλελευθέρων

ΑΠΟΦΑΣΗ ΤΟΥ ΣΥΝΕΔΡΙΟΥ ΤΟΥ

ΜΠΛΑΚΠΟΥΛ. (ΑΠΕ). Τὸ μικρὸ βρετανικὸ κόμμα τῶν Φιλελευθέρων, ἀποφάσισε μὲ συντριπτικὴ πλειοψηφία νὰ συνεχίση τὴν ὑποστήριξή του πρὸς τὸ Ἐργατικὸ Κόμμα, γιὰ τὴν διατήρηση στὴν ἐξουσία τῆς κυβερνήσεως μειοψηφίας τοῦ κ. Κάλλαχαν.

Οἱ ἀντιπρόσωποι τοῦ κόμματος τῶν Φιλελευθέρων ποὺ συνῆλθαν χθές, στὸ Μπλάκπουλ, σὲ ἔκτακτη συνέλευση ἀποφάσισαν μὲ ψήφους 1.637 ὑπὲρ καὶ 610 κατά, τὴ συνέχιση τῆς συμφωνίας, ποὺ εἶναι γνωστὴ ὡς «Συμφωνία Λίμπλαμπ» (Φιλελεύθεροι—Ἐργατικοί).

Ὁ ἀρχηγὸς τοῦ κόμματος κ. Νταίηβιντ Στήλ, ἀποφάσισε τὴ σύγκληση τῆς χθεσινῆς συνελεύσεως ὕστερα ἀπὸ ἐνέργειες μελῶν τοῦ κόμματος, γιὰ τὸν τερματισμὸ τῆς συμφωνίας αὐτῆς.

Ἡ συμφωνία γιὰ τὴν διατήρηση στὴν ἐξουσία τῆς κυβερνήσεως Κάλλαχαν συνήφθη τὸν περασμένο Μάρτιο. μεταξὺ τοῦ πρωθυπουργοῦ καὶ τοῦ κ. Στήλ, γιὰ τὴ διάσωση τῆς ἐργατικῆς κυβερνήσεως ἀπὸ ἀπειλουμένη ἧττα στὴ Βουλή, πάνω στὸ ζήτημα τῆς παροχῆς ψήφου ἐμπιστοσύνης.

Ἡ Ἐργατικὴ κυβέρνηση μειοψηφεῖ κατὰ τρεῖς ψήφους, στὴ Βουλή, ποὺ ἀποτελεῖται ἀπὸ 635 ἕδρες. Ἡ ὑποστήριξη τῶν 13 βουλευτῶν τοῦ κόμματος τῶν Φιλελευθέρων, ἐξασφάλισαν τὴν ἐπιβίωσή της.

Σεξουαλικὴ ἀγωγὴ καὶ στὰ ρωσικὰ σχολεῖα

ΜΟΣΧΑ, (Α.Π.Ε.). Ἡ σεξουαλικὴ ἀγωγὴ θὰ περιληφθεῖ, στὸ πρόγραμμα τῶν Σχολείων τῆς Μόσχας, γράφει ἡ ἑβδομαδιαία Ἐπιθεώρηση «Νεντέλια».

Ἡ Ἐπιθεώρηση διευκρινίζει ὅτι ἡ καινοτομία αὐτὴ ἀποφασίστηκε σὲ ἐφαρμογὴ ἐντολῆς τοῦ Σοβιὲτ (Δημαρχείου) τῆς Σοβιετικῆς πρωτεύουσας, περὶ «τῶν ληπτέων μέτρων γιὰ τὴν βελτίωση τῆς δημογραφικῆς καταστάσεως καὶ τῆς ἐνθαρρύνσεως τῆς φυσιολογικῆς αὐξήσεως τοῦ πληθυσμοῦ».

Ἡ «Νεντέλια» δημοσιεύει σχετικὴ δήλωση τοῦ διευθυντοῦ τῶν Σχολικῶν Ὑπηρεσιῶν, κ. Ἄσσεεφ, κατὰ τὸν ὁποῖο «Ἡ Σεξουαλικὴ Ἀγωγὴ εἶναι, ἀναμφισβήτητα, ἕνα ἀπὸ τὰ ὀξύτερα παιδαγωγικὰ προβλήματα». «Φρονοῦμε — λέγει ὁ κ. Ἄσσεεφ— ὅτι τὰ μαθήματα πρέπει νὰ διδάσκονται ἀπὸ καθηγητὲς τῆς Βιολογίας ἢ τῆς Φιλολογίας, γιατί ὄχι, θὰ πεῖ κανείς, ἀπὸ ὑγιεινολόγους, γιατροὺς καὶ ψυχολόγους; Ἐπειδὴ πρόκειται γιὰ πάρα πολὺ λεπτὸ θέμα».

Νέες συνομιλίες Σουδὰν - Αἰθιοπίας γιὰ ἐξομάλυνση τῶν σχέσεών τους

ΧΑΡΤΟΥΜ, (ΑΠΕ). Τὸ Σουδὰν καὶ ἡ Αἰθιοπία θὰ συνεχίσουν τὶς συνομιλίες τους τὸν ἐρχόμενο μήνα, γιὰ τὴν ὁμαλοποίηση τῶν σχέσεών τους, δήλωσε ὁ Αἰθίοπας πρεσβευτὴς κ. Γιελὰμ Ταντεσσέ.

Σὲ συνέντευξή του πρὸς τὴν ἐφημερίδα «Ἄλ — Ἀγιάν» ὁ κ. Ταντεσσὲ εἶπε ὅτι οἱ ὑπουργοὶ Ἐξωτερικῶν, Ἐσωτερικῶν Πληροφοριῶν καὶ Συγκοινωνιῶν τῶν δύο χωρῶν θὰ συναντηθοῦν στὸ Χαρτοὺμ πρὸς ἐξεύρεση τρόπων ἐφαρμογῆς τῆς συμφωνίας ποὺ ἐπετεύχθη τὸν περασμένο μήνα στὴ Σιέρρα Λεόνε.

Σχετικὰ μὲ τὸ ζήτημα τῆς Ἐρυθραίας, ὁ κ. Ταντεσσὲ εἶπε ὅτι ἡ κυβέρνησή του ἐπανέλαβε ἔκκλησή της πρὸς τοὺς Ἐρυθραίους ἐπαναστάτες, γιὰ τὴν ἔναρξη εἰρηνικῶν διαπραγματεύσεων, γιὰ μιὰ συμφωνία «παραχωρήσεως στὴν Ἐρυθραία περιφερειακῆς αὐτονομίας, στὸ πλαίσιο τῆς αἰθιοπικῆς ἐθνικῆς ἑνότητος».

Ἔπιασε φωτιὰ αὐτοκίνητο Ι. Χ. καὶ ἔπεσε σὲ χαντάκι

Στὶς 3.40 χθὲς τὸ πρωΐ, ἐξερράγη πυρκαϊὰ ἀπὸ ἀνάφλεξη βενζίνης, συνεπείᾳ βραχυκυκλώματος, στὸ Ι.Χ. αὐτοκίνητο τοῦ Κων. Μπαλάση, ποὺ ἀνετράπη, καὶ ἔπεσε σὲ χανδάκι στὴν περιοχὴ Πράτσικα. Τὴ φωτιὰ ἔσβησε ἡ Πυροσβεστικὴ Ὑπηρεσία. Οἱ ζημιὲς ἀνῆλθαν σὲ 60.000 δρχ.