ΣΗΜΕΙΩΜΑΤΑΡΙΟ

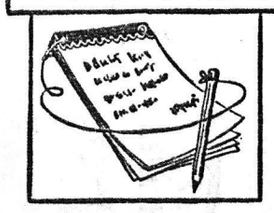

Το ΠΡΩΤΕΙΟΝ που έχει ανακοινωθεί είναι ίσως θλιβερό καὶ καθόλου εὐχάριστο. Οἱ Ἕλληνες εἶναι οἱ μεγαλύτεροι καπνιστὲς τῆς Εὐρώπης. Δὲν πρέπει νὰ ὑπερηφανευόμαστε γιὰ τὸ πρωτεῖο τοῦ τὸ σὲ μιὰ ἐποχὴ ποὺ δύο μεγάλες χῶρες, ἡ Ἀμερικὴ καὶ ἡ Ἀγγλία ἐπιβάλλουν στὶς καπνοβιομηχανίες νὰ γράφουν στὰ πακέττα τῶν σιγαρέττων τους ὅτι οἱ ἀνώτατες ὑγειονομικὲς ἀρχὲς ἔχουν διαπιστώσει ὅτι τὸ κάπνισμα βλάπτει στὴν ὑγεία. Ἔτσι ὁ καπνιστὴς θεωρεῖται ἀποκλειστικὰ ὑπεύθυνος γιὰ τὶς συνέπειες ποὺ θὰ ἔχει τὸ κάπνισμα στὸν ἑαυτό του. Στὸ θέμα τοῦ καπνίσματος ἔχουν λεχθεῖ πολλὰ κατὰ τὰ τελευταῖα χρόνια καὶ ἔχει διαπιστωθεῖ ὅτι βλάπτει τὴν ὑγεία τοῦ ἀνθρώπου. Ὅμως, ἐμεῖς δὲν δίνουμε σημασία. Προχωροῦμε στὸ κάπνισμα ἀκάθεκτοι καὶ αὐξάνουμε συνεχῶς τὸν ἀριθμὸ τῶν τσιγάρων ποὺ καταναλίσκουμε κάθε μέρα. Πρέπει νὰ ληφθοῦν ὁρισμένα μέτρα ὥστε νὰ ξεύρουν ὅλοι ὅτι τὸ κάπνισμα δὲν ὠφελεῖ τὴν ὑγεία καὶ ὅτι ὅποιος καπνίζει θὰ πρέπει νὰ ἀντιμετωπίζει καὶ τὶς βλαβερὲς συνέπειες τοῦ καπνοῦ. Ἕνα ἄλλο στοιχεῖο ἀξιοθρήνητου πιθηκισμοῦ εἶναι ἡ εἰσαγωγὴ τσιγάρων καὶ πούρων ἀπὸ τὸ ἐξωτερικὸ στὴν Ἑλλάδα. Ἐνῶ ἀντιμετωπίζουμε δυσχέρειες ἀπὶς ἐξαγωγὲς τῶν δικῶν μας καπνῶν διαθέτουμε συνάλλαγμα 1.500.000 δολλαρίων γιὰ τὴν εἰσαγωγὴ τσιγάρων καὶ πούρων ἀπὸ τὸ ἐξωτερικό. Ἔτσι δημιουργοῦμε μιὰ ἐπιπρόσθετη πηγὴ αἱμορραγίας στὴν οἰκονομία μας, ἐνῶ συντελοῦμε στὴν διάδοση τοῦ καπνίσματος σὲ μιὰ περίοδο ποὺ ὅλοι ἐπιδιώκουν νὰ τὸ περιορίσουν. Ἀξίζει νὰ σημειωθεῖ καὶ ἡ ἀπρέπεια πολλῶν καπνιστῶν πρὸς τοὺς μὴ καπνιστές. Ἐκτὸς ἀπὸ τὰ ἀεροπλάνα, ὅπου ὑπάρχει ὁ ἰδιαίτερος χῶρος μεταξὺ τῶν καπνιστῶν καὶ τῶν μὴ καπνιστῶν καὶ τῶν ἀστικῶν λεωφορείων, παντοῦ σὲ ὅλα τὰ μέσα μεταφορᾶς ἀκόμη καὶ στοὺς ἀνελκυστῆρες οἱ καπνιστὲς φροντίζουν νὰ δείξουν τὴν ἀπρέπειάν του ἐκπνέοντας αὐνεφα καπνοῦ στὰ πρόσωπα τῶν μὴ καπνιστῶν καὶ προκαλώντας με τὸν τρόπο αὐτὸν ἀηδία. Πάντως, θὰ πρέπει νὰ ὑπάρξει κάποιος περιορισμὸς τῶν καπνιστῶν, ὥστε νὰ σ' ἀναγκάσουν τελικὰ ἐκείνους ποὺ δὲν καπνίζουν.

Πλήθος παραδείγματα ἀναφέρει ἡ διεθνὴς ἀστυνομία γιὰ τὰ τεχνάσματα ποὺ μεταχειρίζονται οἱ λαθρέμποροι τῶν ναρκωτικῶν, οἱ ἔμποροι αὐτοὶ τοῦ θανάτου, προκειμένου νὰ μεταφέρουν τὸ θανατηφόρο προϊὸν τῆς ἐγκληματικῆς τους δράσης ἀπὸ χώρα σὲ χώρα. Μιὰ ἀπὸ τὶς ἀνακοινώσεις τῆς διεθνοῦς ἀστυνομίας ἀναφέρει ὅτι στὰ σύνορα Λιβάνου — Συρίας μὲ τέφεραν τὸ ὄπιον σὲ γυάλινα δοχεῖα μὲ τὶς καμήλες. Ἀφοῦ αὐτὲς τὸ κατάπιναν πρῶτα τὸ ἀπέβαλαν ἀργότερα μὲ καθαρτικά. Ἡ ἀποκαλύψη τοῦ τεχνάσματος αὐτοῦ ὀφείλεται σὲ κατάδοση. Ἀπὸ τότε οἱ ἁρμόδιες καταδιωκτικὲς ἀρχὲς ἐξετάζουν τὶς καμήλες μὲ ἀκτῖνες Χ. Τότε οἱ λαθρέμποροι κατέφυγαν σὲ ἕνα ἄλλο κόλπο. Τοποθέτησαν τὸ ναρκωτικὸ σὲ πλαστικὲς σακκοῦλες καὶ τὶς ἔδιναν στὶς καμήλες νὰ τὶς καταπιοῦν. Ἀλλὰ τὸ ὑδροχλωρικὸ ὀξὺ τοῦ στομάχου τῶν ζώων ἔλιωνε τὴν πλαστικὴ σακκούλα, οἱ καμήλες ἀφομοίωναν τὸ ναρκωτικὸ καὶ περνοῦσαν τὰ σύνορα... τρεκλίζοντας. Ἀλλὰ οἱ ἔμποροι τοῦ θανάτου ἦταν ἀδίστακτοι. Δὲν ἐδίστασαν, ὅπως ἀναφέρει ἡ ἀστυνομία νὰ διαβιβάζουν στὸ πεπτικὸ σύστημα νόθων νεογνῶν ποὺ τὰ ἀγόραζαν ἀντὶ μηδαμινοῦ ποσοῦ ἀπὸ ἀσυνείδητους γονεῖς καὶ ἀργότερα, ὅταν περνοῦσαν τὰ σύνορα τὰ ξεκοίλιαζαν γιὰ νὰ πάρουν τὸ ναρκωτικὸ ποὺ ἦταν σὲ γυάλινα δοχεῖα στὰ σπλάχνα τους. Τὸ τραγικὸ στὴν περίπτωση αὐτὴ εἶναι ὅτι οἱ κακοῦργοι λαθρέμποροι ἀγόραζαν τὰ βρέφη σὲ τιμὴ φθηνότερη ἀπὸ ἐκείνη ποὺ ἀγόραζαν τὶς καμῆλες. Τρομερὰ ἐγκλήματα μὲ σκοπὸ τὸ κέρδος ποὺ εἶναι ἀδύνατο νὰ τὸ συλλάβει ὁ νοῦς τοῦ ἀνθρώπου.

Σὰν νὰ μὴ φθάνουν τὰ αὐτοκινητικὰ δυστυχήματα ποὺ κάθε τόσο συνταράζουν τὴν κοινὴ γνώμη. Σὰν νὰ μὴν ἀρκοῦν καὶ τὰ δυστυχήματα ποὺ προκαλοῦνται ἀπὸ πλῆθος ἄλλων αἰτίων στὶς βιομηχανίες καὶ στοὺς χώρους ἐργασίας. Ἔχουμε τώρα καὶ τὰ ἀτυχήματα ποὺ προέρχονται ἀπὸ τὶς καιρικὲς συνθήκες. Χαρακτηριστικὰ ἀναφέρεται ἡ περίπτωση τῆς νέας ποὺ δηλητηριάσθηκε ἀπὸ τὶς ἀναθυμιάσεις τοῦ μαγκαλιοῦ καὶ μετανάστευσε γιὰ πάντα «κατὰς αἰωνίας μονάς». Κλασσικὴ ὑπόθεση ἀπροσεξίας ποὺ θὰ μποροῦσε νὰ εἶχε ἀποφευχθεῖ μὲ ἐλάχιστη προσοχὴ ἐκ μέρους τῆς ἄτυχης νέας. Δυστυχῶς στὶς περιπτώσεις αὐτὲς ἂν δὲν ἐπιδειχθεῖ ἡ δέουσα προσοχὴ τὸ θῦμα δὲν μπορεῖ νὰ βοηθηθεῖ ἀπὸ κανένα. Τὸ μονοξείδιο τοῦ ἄνθρακος ποὺ παράγεται ἀπὸ τὰ κάρβουνα πρὶν νὰ ἀνάψουν καλὰ εἶναι τὸ ἰσχυρότερο τῶν δηλητηρίων καὶ εἰσπνέεται στοὺς πνεύμονες δίχως τὸ θῦμα νὰ μπορεῖ νὰ ἀντιληφθεῖ ὅτι τὴν στιγμὴ ἐκείνη ἐπιτρέπει τὸν θάνατο νὰ εἰσχωρήσει στὸν ὀργανισμό του. Καί, ἄμως, τὸ δυστύχημα αὐτὸ θὰ μποροῦσε νὰ εἶχε ἀποφευχθεῖ μὲ λίγη προσοχή. Ἀρκεῖ νὰ εἶχαν ἀνάψει καλὰ τὰ κάρβουνα τοῦ μαγκαλιοῦ ποὺ ἀντὶ γιὰ μονοξείδιο θὰ ἀνέδιδαν διοξείδιο τοῦ ἄνθρακος, τὸ ὁποῖο δὲν εἶναι δηλητηριῶδες ἀλλὰ εἶναι ἀσφυκτικὸ καὶ ἀνιχνεύεται εὔκολα, ὁπότε μὲ τὸ ἄνοιγμα ἑνὸς παραθύρου καὶ τὴν δημιουργία ρεύματος ἀέρος τὸ ἀσφυκτικὸ ἀέριὸ παρασύρεται καὶ διασκορπίζεται στὴν ἀτμόσφαιρα καὶ ὁ κίνδυνος ἐξαφανίζεται. Εἶναι κρῖμα κάθε φορὰ ποὺ ἐπέρχεται κύμα φύχους νὰ ἐπακολουθοῦν θάνατοι ποὺ θὰ μποροῦσαν κάλλιστα νὰ ἀποφευχθοῦν. Τὸ μόνο ποὺ θὰ χρειάζόταν εἶναι λίγη προσοχή. Καὶ ὅμως τὸ τόσο εὔκολο αὐτὸ πρᾶγμα πολλὲς φορὲς τὸ παραμελοῦμε καὶ τὰ ἀποτελέσματα τῆς ἀμέλειας αὐτῆς εἶναι φρικτά.

Ο ΣΥΜΠΟΛΙΤΗΣ

ΚΛΕΙΔΙΑ Σ' ΕΝΑ ΛΕΠΤΟ

ΕΠΙΣΚΕΥΑΙ ΑΝΑΠΤΗΡΩΝ ΑΝΤΑΛΛΑΚΤΙΚΑ ΠΑΝΤΟΣ ΤΥΠΟΥ

τοποθετοῦμε σοῦστες ἐξωθύρας

ΑΝ ΚΛΕΙΣΤΕΙΤΕ ΕΞΩ

Τηλεφωνήσατε 220-868

ΑΛΛΑΓΕΣ ΣΥΝΔΥΑΣΜΩΝ

ΝΙΚ. ΣΚΟΝΔΡΑΣ

ΜΑΙΖΩΝΟΣ 70

Παραπλεύρως ΜΟΥΣΤΑΚΗ

ΤΥΠΟΓΡΑΦΕΙΟΝ

ΧΡΙΣΤΟΥ ΖΗΣΙΜΑΤΟΥ

ΗΦΑΙΣΤΟΥ 12 — ΜΗΝΙΑΤΗ

(Πλατεία Μαρκάτου)

★

—Ἐκτελοῦμε παντὸς εἴδους τυπογραφικὲς καὶ λινοτυπικὲς ἐργασίες

—Ἀναλαμβάνομε τὴν ἔκδοση βιβλίων, περιοδικῶν, ἐφημερίδων

—Διαφημιστικὰ ἔντυπα, παντὸς σχήματος

ΤΗΛΕΦ. 275-826

ΚΑΛΛΙΤΕΧΝΙΚΟΝ ΦΩΤΟΤΣΙΓΚΟΓΡΑΦΕΙΟΝ

aptiv 1931

ΠΑΤΡΑΙ — ΑΘΗΝΑΙ

κλισσε δι'ολας τας εκτυπωσεις εφημεριδων · περιοδικων βιβλιων · διαφημισεων · αφισσων κλπ εντυπων

πολυχρωμα · μονοχρωμα

ΠΑΤΡΑ: ΦΙΛΟΠΟΙΜΕΝΟΣ 47 ΤΗΛ. 276 203

ΑΘΗΝΑ: ΓΕΡΑΝΙΟΥ 6 ΤΗΛ. 5240 761

ΗΜΕΡΟΝΥΚΤΙΑ

ΚΥΡΙΑΚΗ

22

ΙΑΝΟΥΑΡΙΟΥ

Παρῆλθον 22 ἡμέραι

Ὑπολείπονται 343

Σελήνη 13 ἡμερῶν

Ἀνατολὴ 7.37΄

Δύσις 5.37΄

Τιμαθέου ἀποστόλου, Ἀναστασίου Πέρσου

Η ΗΜΕΡΑ ΤΩΝ ΠΑΤΡΩΝ

— ο —

Ἰδιοκτήτης ΑΝΝΑ ΧΡ. ΡΙΖΟΠΟΥΛΟΥ

Βησσαρίωνος 4, Ἀθῆναι

— ο —

Ἐκδότης — Διευθυντὴς ΧΡΙΣΤΟΣ Α. ΡΙΖΟΠΟΥΛΟΣ

Τσαμαδοῦ 47

— ο —

Ἀρχισυντάκτης ΝΙΚΟΣ ΠΟΛΙΤΗΣ

Φιλοποίμενος 18

— ο —

Προϊστάμενος Γραφείων — Τυπογραφείων ΧΡΙΣΤΟΣ ΑΘΑΝΑΣΙΟΥ

Φιλικῶν 2

Χρονικὸν

22α ΙΑΝΟΥΑΡΙΟΥ

1830. Ὑπογράφεται εἰς Λονδῖνον τὸ Πρωτόκολλον τῶν Τριῶν Προστατίδων Δυνάμεων, διὰ τοῦ ὁποίου ἱδρύεται τὸ πρῶτον ἀνεξάρτητον ἑλληνικὸν κράτος.

Ο ΑΓΙΟΣ ΤΗΣ ΗΜΕΡΑΣ

Η ΜΝΗΜΗ ΤΙΜΟΘΕΟΥ ΤΟΥ ΑΠΟΣΤΟΛΟΥ ΚΑΙ ΑΓΙΟΥ ΑΝΑΣΤΑΣΙΟΥ ΤΟΥ ΠΕΡΣΟΥ

Ὁ Ἀπόστολος Τιμόθεος ἐγεννήθη εἰς Λύστραν Λυκαονίας, ἐκ πατρὸς μὲν Ἕλληνος, μητρὸς δὲ Ἰουδαίας. Ἐγένετο μαθητὴς τοῦ Ἀποστόλου Παύλου καὶ πρῶτος Ἐπίσκοπος τῆς ἐν Ἐφέσῳ Ἐκκλησίας. Ἀπέθανε διὰ λιθοβολισμοῦ τὸ ἔτος 97. Ὁ Ἀνάστασιος ἦτο Πέρσης τὸ γένος, καὶ ἐλέγετο Μαγουδάτ. Βλέπων τὸ κατὰ τῶν Χριστιανῶν ἄσπονδον μῖσος τοῦ βασιλέως τῶν Περσῶν Χοσρόη Β΄ ἠθέλησε νὰ μάθῃ τὴν αἰτίαν καὶ ἔκτοτε ὑπηραγάπησε τὴν διδασκαλίαν τοῦ Χριστοῦ. Ἐβαπτίσθη ἐν Παλαιστίνῃ καὶ ἔλαβε τὸ ὄνομα Ἀναστάσιος. Ἀπεφυλακίσθη ὑπὸ τοῦ Χοσρόη τὸ 614.

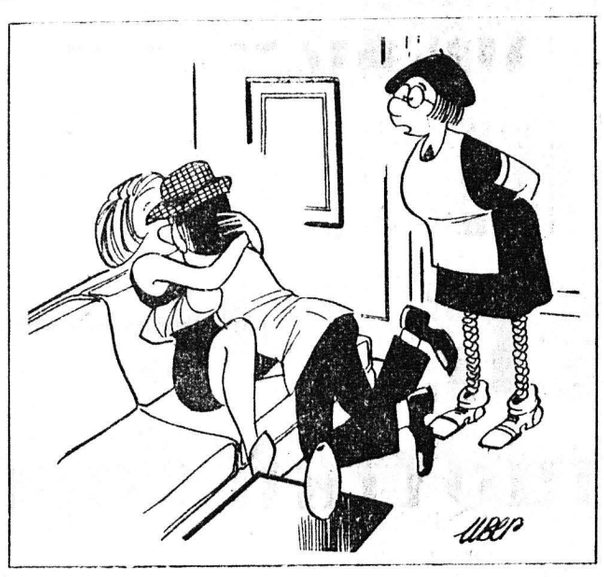

—Πώ — πώ, βιαστικὸς ποὺ εἶναι σήμερα ὁ κόσμος!

ΤΟ ΣΤΑΥΡΟΛΕΞΟ

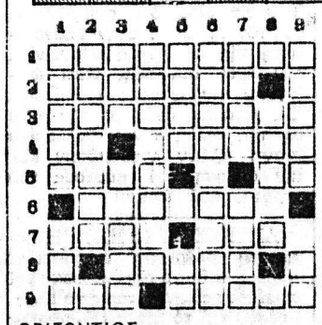

ΟΡΙΖΟΝΤΙΩΣ:

1. Ἤτο ἀπὸ τὸ 1952 ἕως τὸ 1955 παγκόσμιος πρωταθλητὴς πυγμαχίας.
2. Αὐτοῦ... ἔτσι ἀποκαλεῖται ὁ πάπας.
3. Αὐτὸς δύσκολα φοράει ζώνη.
4. Βυζαντινὴ νότα — Πηγὴ ἀναβλύζοντος ὕδατος (δοτική).
5. Ὄργανον αἰσθήσεως (δημοτική) — Παραπόταμος τοῦ Δουνάβεως.
6. Πόλις τῆς βορείου Ἰταλίας.
7. «Παρά... δολερὸ ἔχει φανερὸ ἐχθρό» (παροιμ.) — Περιτυλιγμένον ἀπὸ ὕφασμα (δημοτική).
8. Αἴθουσα τουρκικοῦ σπιτιοῦ.
9. Μέρος τοῦ προσώπου — Ἀσταθὴς κλίνη.

ΚΑΘΕΤΩΣ:

1. Χλευαστικῶς τὸ λέμε διὰ τὸν κουτὸ (γεν.) — Θέσις παίκτου τοῦ ποδοσφαίρου (ξεν.).
2. Εἶναι οἱ νόμοι τῆς ἐθιμοτυπίας.
3. Σημαίνει ποταμὸς εἰς μίαν εὐρωπαϊκὴν γλῶσσαν — Κάλος, ρόζος.
4. Κατοικεῖται ἀπὸ πολλοὺς Ἀνωμίτας.
5. Εἶναι πάντοτε ὡραία (ξεν.)— Ἄρθρον.
6. Μοναχικὸν τάγμα τῶν καθολικῶν.
7. Πόλις (ἀρχ.) — Δὲν εἶμαι καλά... (ρῆμα).
8. Ἕνα ρῆμα σχετικὸν μὲ τόν... στόμοχαν (ἀντιστρόφως).
9. Διάσημος μαθηματικὸς τῆς ἀρχαιότητος (ἐνάρθρως) — Τελευταίως ἠθέσησε τὰς συντάξεις του (ἀρχ.).

Η ΛΥΣΙΣ εἰς τὴν 7ην σελίδα.

ΕΡΩΤΗΣΕΙΣ

1. Ποιὰ εἶναι ἡ μικρότερη ἤπειρος;
2. Ὡς ἐπίθετον ἡ λέξις ράδιον τί σημαίνει;
3. Τί σημαίνει ἡ λέξις Καμικάζι;
4. Τί ἦταν ὁ Δεριγνύ;

ΑΠΑΝΤΗΣΕΙΣ εἰς τὴν 7ην σελ.

ΠΡΟΒΛΗΜΑ

Ποταμόπλοιον ἀναπτύσσον ταχύτητα 40 χιλιομέτρων ὡριαίως ἐκτελεῖ μετ' ἐπιστροφῆς συγκοινωνίαν μεταξὺ δύο πόλεων, ἀπεχουσῶν 210 χιλιόμετρα ἀπ' ἀλλήλων εἰς 28 ὥρας. Ποία εἶναι ἡ ταχύτης τοῦ ρεύματος;

Η ΛΥΣΙΣ εἰς τὴν 7ην σελίδα.

Φιλοσοφία

—Ὁ φλύαρος μέσα σ' ἕνα λεπτὸ λέει ὅσα δὲν κάνει μέσα σ' ἕνα μήνα.

ΣΑΙΞΠΗΡ

Χιοῦμορ

Ἕνας κύριος ἐπισκέφθηκε ἕνα ὀφθαλμίατρο, ὁ ὁποῖος ἀφοῦ τὸν ἐξέτασε κάθισε σ' ἐνὸς μέτρου ἀπόσταση ἀπὸ τὸν ἀσθενῆ καὶ τοῦ ἔδειξε ἕνα μεγάλο μεταλλικὸ πιάτο.

—Μπορεῖτε νὰ μοῦ πῆτε τί σᾶς δείχνω; τὸν ρωτάει.

—Ναί, ναί, μόνο ποὺ δὲν εἶμαι σὲ θέση νὰ σᾶς προσδιορίσω ἂν πρόκειται γιὰ δραχμὴ ἢ γιὰ τάλληρο.

Κλειδιὰ κλειδωνιὲς λουκέτα

Ἐὰν κλειδωθῆκατε ἔξω, ἐὰν χάσατε τὸ κλειδί σας ἐὰν χάλασε ἡ κλειδαριά σας, τηλεφωνήστε μας νὰ σᾶς ἐξυπηρετήσωμεν στὰ τηλέφωνα:

275-006 & 271-443

ΤΟ ΠΛΕΟΝ ΣΥΓΧΡΟΝΟ ΚΑΙ ΩΡΓΑΝΩΜΕΝΟ ΚΛΕΙΘΡΟΠΟΙΕΙΟΝ ΤΩΝ ΠΑΤΡΩΝ

μὲ τὴν μεγαλυτέραν συλλογὴν κλειδιῶν. Κατασκευάζονται κλειδιὰ μέσα σὲ ἕνα λεπτὸ μὲ εἰδικὰ ἠλεκτρονικὰ αὐτόματα μηχανήματα νεωτάτου τύπου ἀπολύτου ἀκριβείας

Βαφαί — Στιλβώσεις ὑποδημάτων — τσαντῶν μὲ εὐρωπαϊκὰ βερνικοχρώματα τελείως ἀνεξίτηλα

ΙΩΑΝΝΟΥ ΒΛΑΧΟΥ

ΡΗΓΑ ΦΕΡΑΙΟΥ — ΚΟΛΟΚΟΤΡΩΝΗ 13

(Κάτω μέρος πλατείας Ὄλγας) τηλ. 275-006

ΙΩ. ΓΙΑΛΕΛΗΣ

ΕΙΔΙΚΟΣ ΠΑΘΟΛΟΓΟΣ

ΡΗΓΑ ΦΕΡΑΙΟΥ 68

ΤΗΛΕΦ. 276-892

ΜΕΓΑΛΗ ΕΚΘΕΣΗ ΣΟΒΙΕΤΙΚΟΥ ΒΙΒΛΙΟΥ

ΠΑΤΡΑ

ΞΕΝΟΔΟΧΕΙΟ "ΑΣΤΗΡ" Ἀπὸ 20)1-26)1)78

ΑΝΟΙΚΤΗ ΑΠΟ 10 - 2 Μ. Μ. ΚΑΙ 5 - 9 Μ. Μ.

Βιβλία Ἐπιστημονικά - Τεχνικά - Πολιτικά - Ἱστορικά - Φιλολογικά - Παιδικὰ - Λεξικά - Ἐγκυκλοπαίδειες - Ἄλμπουμ - Ἀφίσσες - Πορτραῖτα - Δίσκοι Μουσικῆς

ΒΙΒΛΙΑ ΣΤΑ ΕΛΛΗΝΙΚΑ - ΑΓΓΛΙΚΑ ΓΑΛΛΙΚΑ - ΓΕΡΜΑΝΙΚΑ - ΡΩΣΙΚΑ

ΕΙΣΟΔΟΣ ΕΛΕΥΘΕΡΗ

Ὁ Στίχος

Ἕνα τραγούδι

Ἕνα τραγούδι μακρυνό, γεμάτο (θλίψη καὶ καημό,
τὸ νοιώθω νὰ μὲ τυραγνῇ γιὰ ν' (ἀνεβῇ στὰ χείλη,
σὰ μιὰ φωνὴ νοσταλγικὴ ποὺ μὲ (καλεῖ ἀπὸ τὸν καιρὸ
ποὺ μὲ μεθοῦσαν οἱ πνοὲς τοῦ ἐ(ρωτικοῦ μας Ἀπρίλη.
Σὲ μιὰ ὅλο πάθος μουσική, ποὺ (μὲς στὴ νύχτα σιωπῇ
στοὺς ἤχους της ἀναριγεῖ ὁ πιὸ (βαθὺς μου πόνος,
καὶ μοῦ γεμίζει τὴν ψυχὴν ἀπὸ (μιὰν ἄρρητη ἡδονή,
τόσο ποὺ νὰ τὸ λησμονῶ πὼς εἶ(μαι πάντα μόνος.

Γ. ΤΣΟΥΚΑΛΑΣ

ΓΕΩΡ. Ι. ΠΑΠΑΤΣΩΡΗΣ

Χειρουργὸς — Οὐρολόγος

Διευθυντὴς οὐρολογικῆς κλινικῆς Γενικοῦ Νοσοκομείου Πατρῶν

Κορίνθου 251, τηλ. 275-432

Δέχεται 8.30΄—9.30΄ π.μ. καὶ 6—8 μ.μ.

Dr ΠΑΝ. Δ. ΡΑΜΠΑΒΙΛΑΣ

Εἰδικὸς Παθολόγος

Διδάκτωρ Πανεπιστημίου Ἐρλάνγκεν, δέχεται ἀπὸ 9—1 καὶ 5—8 μ.μ. Ἰατρεῖον Κανακάρη 159—161 (πολυκατοικία), τηλ. 277-841. Κατοικία Μεσολογγίου 2, τηλ. 322-528.

ΚΩΝ. ΦΩΤ. ΠΑΝΙΤΣΑΣ

ΠΑΙΔΙΑΤΡΟΣ

Δέχεται 8.30 — 12.30 καὶ 5.30 — 8.30 μ.μ., Μαιζῶνος καὶ Μιαούλη 45, τηλέφ. Ἰατρείου 327-954 καὶ τηλέφ. οἰκίας 322-988.

ΑΝΤΩΝΙΟΣ ΟΔ. ΠΑΤΟΥΧΑΣ

Γυναικολόγος-Μαιευτὴρ-Χειρουργὸς

Εἰδικευθεὶς ἐπὶ 5ετίαν εἰς Ἀγγλίαν. Μαιζῶνος 38-40, τηλ 220 595. Ὧραι Ἰατρείου 5.30—8.30 μ.μ. ἐκτὸς Σαββάτου. Τὸ πρωὶ μὲ ραντεβοῦ.

ΑΛΕΞ. ΓΙΑΝΝΑΚΟΣ

ΙΑΤΡΟΣ ΑΚΤΙΝΟΛΟΓΟΣ ΡΑΔΙΟΛΟΓΟΣ

Δέχεται στὸ Ἰατρεῖο του Κορίνθου 227-233 (παραπλεύρως Πανεπιστημίου), τηλ. 222-112.

ΙΩΑΝ. ΣΤΡΑΤΟΥΛΙΑΣ

Μαιευτὴρ — Χειρουργὸς

Δέχεται εἰς τὴν κλινικὴ του ἐπὶ τῶν ὁδῶν Μαιζῶνος — Βαλτετσίου 1 (πλησίον Ἀρσακείου) τηλ. 275 - 102.

ΝΙΚΟΛΑΟΣ ΚΑΦΕΖΑΣ

Ἰατρὸς — Ἀκτινολόγος

Δέχεται εἰς τὸ Ἰατρεῖον του Κορίνθου 251-253, τηλ. 277.603

ΧΡΗΣΤΟΣ ΚΑΖΑΝΤΖΗΣ

ΕΙΔΙΚΟΣ ΚΑΡΔΙΟΛΟΓΟΣ

Δέχεται εἰς τὸ Ἰατρεῖον του, Ἁγίου Νικολάου 53, 2ος ὄροφος) ἀπὸ 9—1 καὶ ἀπὸ 5.30—8 τηλ. 273-702.

ΣΟΦΙΑ ΗΛ. ΓΕΩΡΓΙΟΥ

Ἰατρὸς μικροβιολόγος

Δέχεται Ἁγίου Νικολάου 58 τηλ. 221 - 383.

ΑΘ. ΠΑΠΑΔΗΜΗΤΡΙΟΥ

Νευρολόγος — Ψυχίατρος

Πατρέως — Μαιζῶνος 100, τηλ 272-058.

ΔΗΜ. ΧΡΙΣΤΟΠΟΥΛΟΣ

Ὀδοντίατρος

Δέχεται Κορίνθου καὶ Φιλοποίμενος 39-41, τηλ. 274-106, Πάτραι.

Dr ΓΡΗΓ. ΣΟΛΩΜΟΣ

Ὀρθοπεδικὸς Χειρουργὸς

Διδάκτωρ Πανεπιστημίου Ἀθηνῶν. Ἡ κλινική του ἐπὶ τῆς ὁδοῦ Ἑρμοῦ 76, τηλ. Ἰατρείου 275-610 ἀσθενῶν 278-570.

ΚΩΝ. ΟΙΚΟΝΟΜΟΠΟΥΛΟΣ

ΟΦΘΑΛΜΙΑΤΡΟΣ

Δέχεται καθ' ἑκάστην ἐπὶ τῆς ὁδοῦ Κανάρη 5, τηλ. 323—747 ἐκτὸς ἀπογεύματος Τετάρτης καὶ Σαββάτου.

Dr ΧΡ. ΟΙΚΟΝΟΜΟΠΟΥΛΟΣ

Κυτταρολόγος - Παθολογοανατόμος

Διευθυντὴς Ἐργαστηρίου Νοσοκομείου Πατρῶν PAP—TEST Προσδιορισμὸς Ὠωρρηξίας. Πλ Γεωργίου 11 καὶ Μαιζῶνος, τηλ 272—972.

ΓΕΩΡΓΙΟΣ ΣΚΟΥΡΑΣ

Ἰατρὸς

Ἐγκατασταθεὶς ἐν Πάτραις δέχεται καθ' ἑκάστην εἰς τὸ Ἰατρεῖον του Στ. Βουλγάρεως 1 (ἄνωθεν φαρμακείου, πλατεῖα Βούδ) τηλ. 321-294 καὶ οἰκίας 322-666

Dr ΝΙΚ. ΛΑΓΟΥΜΙΝΤΖΗΣ

Ὠτορινολαρυγγολόγος

Ἐπὶ 15ετίαν σπουδάσας καὶ ἐξασκήσας τὸ ἐπάγγελμα ἐν Ἀμερικῇ δέχεται εἰς τὴν κλινικήν του Πατρέως 43, τηλ. 270 - 902, 272 - 493 καὶ οἰκίας 276 - 651.

ΒΑΣΙΛΕΙΟΣ ΧΡ. ΤΣΟΥΝΗΣ

Εἰδικὸς Παθολόγος

Δέχεται κάθε μέρα στὸ Ἰατρεῖο του, Μαιζῶνος 69 (4ος ὄροφος), πλατεῖα Ὄλγας, ἀπὸ 12—2 καὶ 5—8.30 μ.μ., τηλ. Ἰατρείου καὶ οἰκίας: 277-784

ΣΑΚΗΣ ΚΟΥΚΟΥΛΑΚΗΣ

ΙΑΤΡΟΣ ΧΕΙΡΟΥΡΓΟΣ

M.B., B.CH. & D.S. (KASR - EL - AINI)

Παθολογικὰ - Χειρουργικὰ

Δέχεται στὸ Ἰατρεῖον του Νόρμαν 50, ὧραι 5—8 μ.μ., τηλ. 425-950.

ΙΑΤΡΟΙ - ΚΛΙΝΙΚΑΙ

ΑΛΕΚΟΣ ΜΑΡΑΣΛΗΣ

Μαιευτὴρ Χειρουργὸς

Δέχεται εἰς τὴν κλινικήν του Μαιζῶνος 3, τηλ. 275-141 καὶ 277-690.

ΚΩΣΤΑΣ Η. ΚΥΡΙΟΠΟΥΛΟΣ

Χειρουργὸς Ὀδοντίατρος

Δέχεται καθημερινῶς 9—1 π.μ. καὶ 5—9 μ.μ. ἐπὶ τῆς ὁδοῦ Κανακάρη 159—161, τηλ. 220-514.

ΚΩΝΣΤ. Δ. ΛΑΤΣΗΣ

ΟΔΟΝΤΙΑΤΡΟΣ

Δέχεται εἰς τὸ Ἰατρεῖον του, Πατρέως 49 (1ος ὄροφος), καθημερινῶς ἀπὸ 8.30—1 μ.μ. καὶ 5—8.30 μ.μ., τηλ. 279-904.

ΠΑΝΑΓΙΩΤΗΣ ΕΥΣ. ΠΟΛΙΤΗΣ

Παιδίατρος

Δέχεται εἰς τὸ Ἰατρεῖον του, Κορίνθου 275, ἐπὶ συνεντεύξει (ραντεβοῦ) καθημερινῶς, ἐκτὸς ἀπογεύματος Τετάρτης καὶ Σαββάτου τηλ. 272-877.

ΑΘΑΝΑΣΙΟΣ Κ. ΜΠΑΛΗΣ

ΙΑΤΡΟΣ

ΕΙΔΙΚΟΣ ΠΑΘΟΛΟΓΟΣ

Ἐγκαταστάθηκε στὴν Πάτρα καὶ δέχεται κάθε μέρα 8—1 καὶ 5—9 στὸ Ἰατρεῖο του, Κορίνθου 275 καὶ Ἑρμοῦ. Τηλ. Ἰατρείου — οἰκίας 224-477.

Dr ΑΝΔΡΕΑΣ Δ. ΚΑΤΣΑΜΠΑΣ

Δερματολόγος — Ἀφροδισιολόγος

Ἐπιμελητὴς Πανεπιστημίου Ἀθηνῶν (Νοσοκομεῖον Α. Συγγροῦ). REGISTRAR OF ST JOHN'S HOSPITAL FOR DISEOSES OF THE SKIN, UNIVERSITY OF LONDON. Δέχεται εἰς τὴν Ἀθήνα, Σκουφᾶ 35 καὶ Βουκουρεστίου τηλέφ. 3619-542, καθ' ἑκάστην 6—8.30΄, πλὴν Σαββάτου.

ΧΡ. Κ. ΖΑΦΕΙΡΟΠΟΥΛΟΣ

Ἰατρὸς Μικροβιολόγος

Διδάκτωρ Ἰατρικῆς Σχολῆς Πανεπιστημίου Ἀθηνῶν

Δέχεται 7—1.30 π.μ. καὶ 5—8.30 μ.μ. καθημερινῶς, πλὴν ἀπογεύματος Σαββάτου, Ἑρμοῦ — Κορίνθου 230, τηλ. 222-589 καὶ οἰκίας 324-509.

ΚΩΝ. Χ. ΓΑΛΛΑΡΙΩΤΗΣ

ΕΙΔΙΚΟΣ ΠΝΕΥΜΟΝΟΛΟΓΟΣ — ΠΑΘΟΛΟΓΟΣ

Διδάκτωρ τῆς Ἰατρικῆς Σχολῆς τοῦ Πανεπιστημίου Ἀθηνῶν, δέχεται εἰς τὸ ἐπὶ τῆς ὁδοῦ Γερμανοστοπούλου — Κανακάρη 143, τηλέφ. 271-322, Ἰατρεῖον του καὶ οἰκίας: 220-291. Δι' ἀναπνευστικὸν βρογχολογικὸν καὶ ἀλλεργιτικὸν ἔλεγχον τῶν πνευμόνων ἐπὶ συνεντεύξει, τηλ. 222-161.

Dr ΗΛ. ΠΑΠΑΓΙΑΝΝΟΠΟΥΛΟΣ

ΑΚΤΙΝΟΛΟΓΟΣ

Διδάκτωρ Πανεπιστημίου MONTPELLIER Εἰδικευθεὶς ὡς ASSISTANT Ἀκτινολογικῆς Σχολῆς Πανεπιστημίου LAUSANNE. Ἐκτελοῦνται ἅπασαι αἱ ἀκτινολογικαὶ ἐξετάσεις, τομογραφίαι καὶ ἐπὶ πλέον μαστογραφίαι. Τελειότατα ἀκτινοδιαγνωστικὰ ἐργαστήρια, Κανακάρη 169 Α—Πατρέως τηλ. 279-270.

Dr ΑΘΑΝΑΣΙΟΣ ΚΟΝΤΟΣΑΚΗΣ

Διδάκτωρ Πανεπιστημίου Κων) πόλεως, τέως Διευθυντὴς Νοσοκομείου PASTEUR Κων)πόλεως, τέως Διευθυντὴς Οὐρολογικῆς Κλινικῆς Γενικοῦ Νοσοκομείου Πατρ