Επιμέλεια ΘΑΝΑΣΗ ΓΚΟΒΑ

ΑΧΑΪΚΑ καὶ ΑΜΑ

ΚΑΙ ΠΑΛΙ ΣΤΗΝ ΩΡΑ της πιὸ ὅμορφης διαλεκτικῆς! — Ἡ μυγδαλιὰ ποὺ ἀνθίζει, κυοφορώντας τὸ ἀνοιξιάτικο μήνυμα μέσα στὴν καυδιὰ τοῦ χειμῶνα. — Ὅταν ὁ παγετὸς καὶ οἱ ἀνεμοβύελλες μάνιαζαν, αὐτὴ τάκανε ἐράσιμες γονιμοποιὲς θωπεῖες ποὺ μετέτρεψαν τὰ μπουμπούκια της σὲ ἄνθη. — Μέσα ἀπ' τὴν ἀντάρα προβάλλει ἡ ἴδια ἡ ὁμορφιὰ τῆς ζωῆς. — Μιὰ πραγματικότητα ποὺ τὴν προσφέρει ὁ Γενάρης σὰν συμβολισμὸ γενικότερο τῶν νόμων τῆς ζωῆς ☆ ΑΛΛΑ ΔΕΝ ΕΙΝΑΙ ΜΟΝΟ Η ΜΥΓΔΑΛΙΑ. — Ἁπλῶς αὐτὴ εἶχε τὴν καλὴ τύχη νὰ καθιερωθῆ ἀπὸ τοὺς ποιητὲς σὰν φορέας τοῦ μηνύματος. — Ὑπάρχουν ὅμως καὶ τὰ ἄλλα.—Οἱ ἀνεμῶνες καὶ τὰ ἀνοιξόκοινα τοῦ λόγγου.— Ποὺ μπορεῖ μάλιστα νὰ ἔχουν ἐλαφρῶς προηγηθῆ μέσα στοὺς λόγγους καὶ τὶς πλαγιές. — Ἀλλὰ καὶ μέσα στοὺς κήπους οἱ τσιντόνιες ποὺ ἀρχίζουν νὰ στολίζουν τὰ νυιὰ κλαδιά τους μὲ πλῆθος ἀχνορρόδινα λουλουδάκια στὸ χοῦμα τῆς καυέλιας.— Τὸ πλεονέκτημα τῆς μυγδαλιᾶς εἶναι τό... ἡπόϊ της. ☆ ΤΑ ΔΙΚΑ ΤΗΣ ΤΑ ΑΝΘΗ προβάλλονται λόγω ὕψους στὸ οὐράνιο γαλάζιο φόντο τῶν ἀλκυονίδων ἡμερῶν. — Καὶ ἀντιπαρατίθενται στὶς λευκὲς ἀπὸ τὰ χιόνια ὀροσειρές. — Οἱ ὁποῖες μὲ τέτοιο ἀντίπαλο καὶ παρὰ τὸ χαμηλὸ θερμόμετρο, δὲν μποροῦν πιὰ νὰ κρατήσουν καὶ τὴν καυδιὰ μας πανωμένη. — Γιατὶ αὐτὴ ἔχει σκαλώσει στὶς κορυφὲς τῆς κάθε ἀνθισμένης μυγδαλιᾶς.— Ἡ συνοιμλεί μὲ τὶς ἀνεμῶνες καὶ τὶς τσιντόνιες γιὰ τὴν ὁμορφιὰ καὶ τὸν ἔρωτα ποὺ εἶναι τὰ ὑπέρτατα συστατικὰ τῆς ζωῆς.

ΠΡΩΪΝΟ ΧΑΜΟΓΕΛΟ

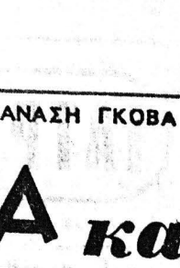

Μιὰ καλὴ πρόσληψη

ΤΑ ἀξιόλογα στελέχη μιᾶς ἐπιχειρήσεως διστάζουν. ἀκόμη καὶ ὅταν αὐτὴ ἀντιμετωπίζει κοίση, νὰ τὴν ἐγκαταλείψουν ἔστω καὶ ἂν οἱ προοπτικὲς γιὰ τὴ μεταπήδησή τους σὲ ἄλλη ἑταιρεία ἐμφανίζονται ἀρκετὰ ἑλκυστικές...

Αὐτὸ βεβαιώνει ἕνας ἀπὸ τοὺς μεγαλύτερους Εὐρωπαίους συμβούλους ἐπιχειρήσεων ποὺ ἀναζητοῦν καὶ μεσιτεύουν γιὰ τὴν ἐπισήμανση δοκιμασμένων ἡγετικῶν στελεχῶν τῶν ὁποίων ἡ ἔλλειψη σήμερα εἶναι ἐμφανὴς σ' ὅλες τὶς μεγάλες ἑταιρεῖες.

Αὐτὲς οἱ δυσκέρειες γιὰ τὴν ἐπάνδρωση τῶν ἐπιχειρήσεων, ἐξηγοῦν γιατὶ στὴν Εὐρώπη ἀκμάζει τὸ ἐπάγγελμα τοῦ «κυνηγοῦ κεφαλῶν». Εἶναι οἱ εἰδικοί, ποὺ ἀνιχνεύουν καὶ προσεγγίζουν στελέχη, γιὰ νὰ τοὺς προτείνουν θέσεις ἀμοιβές, προσπτικὲς στα διοδρομίας, μὲ πολὺ πειστικώτερο τρόπο, παρ' ὅσον οἱ ἀγγελίες τῶν «ζητεῖται», ποὺ δημοσιεύονται στὸν οἰκονομικὸ Τύπο.

Πράγματι, οἱ παρεμβάσεις αὐτῶν τῶν εἰδικῶν γιὰ ἐπιστράτευση στελεχῶν, ἔχουν σημειώσει ἄνοδο, ποὺ ἐκφράζεται μὲ ποσοστὰ 15ο)ο καὶ 25ο)ο σὲ νεοπροσλαμβανομένους μάνατζερ.

Τὸ ἔργο αὐτῶν τῶν εἰδικῶν «κεφαλῶν» ἔχει εὐνοηθῆ ἀπὸ τὴν ἔλλειψη ἐμπείρων στελεχῶν, ποὺ μὲ παρουσία καὶ τὴν ἀξιοποίησή τους, καθιστᾶ πιεστικὴ ἡ ἀνάπτυξη τοῦ ἀνταγωνισμοῦ. Στελέχη μὲ τέτοια προσόντα, εἶναι στ' ἀλήθεια, δυσεύρετα σήμερα.

Βέβαια, ἡ ἀμοιβὴ τῶν «κυνηγῶν κεφαλῶν», ἀντιπροσωπεύει γιὰ τὶς ἐπιχειρήσεις ποὺ ζητοῦν στελέχη σημαντικὸ κόστος, ἀλλὰ ἀξίζει τὸν κόπο. Μὲ τὴν ποσοῦπόθεση ὅτι πρέπει κανεὶς ὅταν προσφεύγει στὶς ὑπηρεσίες τους νὰ γνωρίζει καὶ τοὺς κανόνες τοῦ παιχνιδιοῦ ποὺ ἀπαριθμοῦνται πάρα κάτω.

Μὴν ἀνταγωνίζεσθε τὰ γραφεῖα στρατολογίας στελεχῶν. Τὰ νὰ γίνη μιὰ μεθόδευση προσλήψεως, χρειάζεται περίπου χρονικὸ διάστημα τριῶν μηνῶν. Δια λέξτε ἕνα γραφεῖο ἐπισημάνσεως καὶ προσλήψεως στελεχῶν, στὸ ὁποῖο νὰ ἔχετε ἀπόλυτη ἐμπιστοσύνη.

Ἐὰν ἕνας ὑποψήφιος σᾶς προσεγγίση ἀπ' εὐθείας, νὰ τὸν παραπέμψετε στό... στρατολόγο σας. Μὴν ἐνδίδετε στὸν πειρασμὸ νὰ κάμετε μόνος σας τὴ δουλειὰ σας γιατὶ πιθανότατα θὰ ἀποτύχετε.

Μὴ ζητᾶτε τὰ ἀκατόρθωτα. Ἀρκεοθῆτε στὰ προσόντα ἑνὸς ὑποψηφίου τὰ ὁποῖα πραγματικῶς θὰ σᾶςἐξυπηρετήσουν. Νὰ εἶσθε εἰλικοινεῖς ἀπέναντι στὸ σύμβουλό σας. Ἐξηγῆστε του καθαρὰ γιὰ ποιὸ λόγο ἡ θέση κηρεύει καὶ γιατὶ δὲν μπορεῖ νὰ καταληφθῆ ἀπὸ κάποιο ἄλλο στέλεχος τῆς ἑταιρείας.— Τὸ μειονέκτημα τῆς μυγδαλιᾶς εἶναι τό... ἡπόϊ της. ☆ ΤΑ ΔΙΚΑ ΤΗΣ ΤΑ ΑΝΘΗ προβάλλονται λόγω ὕψους στὸ οὐράνιο γαλάζιο φόντο τῶν ἀλκυονίδων ἡμερῶν. — Καὶ ἀντιπαρατίθενται στὶς λευκὲς ἀπὸ τὰ χιόνια ὀροσειρές. — Οἱ ὁποῖες μὲ τέτοιο ἀντίπαλο καὶ παρὰ τὸ χαμηλὸ θερμόμετρο, δὲν μποροῦν πιὰ νὰ κρατήσουν καὶ τὴν καυδιὰ μας πανωμένη. — Γιατὶ αὐτὴ ἔχει σκαλώσει στὶς κορυφὲς τῆς κάθε ἀνθισμένης μυγδαλιᾶς.— Ἡ συνοιμλεί μὲ τὶς ἀνεμῶνες καὶ τὶς τσιντόνιες γιὰ τὴν ὁμορφιὰ καὶ τὸν ἔρωτα ποὺ εἶναι τὰ ὑπέρτατα συστατικὰ τῆς ζωῆς.

Τὸ ΤΕΑΜΕΖ

ΤΙ ΓΙΝΕΤΑΙ μὲ τὸ Ταμεῖον ἐπικουρικῆς Ἀσφαλίσεως Μισθωτῶν ἐστιατορίων, ζαχαροπλαστείων κλπ. (ΤΕΑΜΕΖ), ἐρωτᾶ ὁ τ. γεν. γραμματεὺς τοῦ Ἐργατικοῦ Κέντρου καὶ τ. πρόεδρος τῶν ὑπαλλήλων ἐστιατόρων.

Τὸ ΤΕΑΜΕΖ (γράφει ὁ κ. Ἀχείμαστος) ἐνῶ ἱδρύθηκε τὸ 1944 κου τσουρεμένο (δηλαδὴ μόνο γιὰ Ἀθήνα — Πειραιᾶ — Πάτρα), κατορθωσε νὰ λειτουργήση. Χρειάστηκαν ἔκτοτε 30 χρόνια ἀγώνων γιὰ τὴν ἐπέκτασή του. Ἂν ἐπιχειρήσουμε νὰ γράψουμε γιὰ τὴ σύνταξη ποὺ δίνει τὸ ΤΕΑΜΕΖ ἴσως γελάση ὅποιος δὲν ξέρει. Μέχοι τὸ 1977 ἡ σύνταξη ἦταν 480—600 δραχμές. Τώρα... αὐξήθηκε σὲ 900! Σήμερα δηλαδὴ ποὺ φθάνει μόνο τὸ 8% γιὰ νὰ καλύψη τὴ χορηγούμενη σύνταξη. Κι' ὅμως, ὁ πρῶτος κανονισμὸς ὥριζε ὅτι ἡ σύνταξη ἔπρεπε νὰ καλύπτει τὸ 50% τῆς συντάξεως τοῦ ΙΚΑ! Ἐξ ἄλλου δὲν ἀσφαλίζονται οἱ τεχνίτες ζαχαροπλαστικῆς καὶ συναφῶν εἰδικοτήτων.

Κι' ὅμως, σήμερα τὰ ἔσοδα ἀπ' τὸν τουρισμὸ ἔχουν φθάση 1.200.000.000 δολλάρια. Ἔργο στὸ ὁποῖο συνετέλεσαν κατὰ πολὺ καὶ οἱ ἐργαζόμενοι σὲ τουριστικὰ ἐπαγγέλματα.

Θὰ ἀπεργήσουν τό καλοκαίρι

ΚΑΙ συνεχίζει ὁ κ. Ἀχείμαστος. «Εἶναι ὥριμο πιὰ τὸ ζήτημα αὐτὸ νὰ βρῆ τὴ λύση του. Καὶ πιστεύω μὲ ὅτι οἱ ἐπικεφαλεῖς τοῦ Ὑπουργείου Κοινωνικῶν Ὑπηρεσιῶν θὰ ἀκούσουν τὴ δίκαιη ἀξίωσή μας. Ἤ τοι: Καθολικὴ ἐπέκταση τοῦ ταμείου. Σύνταξη σύμφωνα μὲ τὶς ἀποφάσεις τῶν ὑγειονομικῶν ὀργάνων τοῦ ΙΚΑ καὶ σὲ μαχηλότερα ποσοστὰ ἀναπηρίας. Ἀσφάλιση καὶ τῶν τεχνιτῶν ζαχαροπλαστῶν.

Νὰ καθορισθῆ πόρος τοῦ ΤΕΑΜΕΖ ἐπὶ τῶν προϊόντων, μηχανημάτων, ἐξοπλισμῶν τουριστικῶν ἐπιχειρήσεων κλπ. μὲ 0,5% ἐπὶ τῶν ἐξερχομένων καὶ εἰσερχομένων. Αὔξηση τῆς συντάξεως στὰ ἐπίπεδα τῶν ὑπολοίπων ἐπικουρικῶν. Τὸ ταμεῖο νὰ χορηγῆ ἐπίδομα συζύγου, τέκνων.

Καὶ ὁ κ. Ἀχείμαστος παρέχει στὸ τέλος τὴ διαβεβαίωση σὰν μέλος τῆς Διοικήσεως τῆς Ὁμοσπονδίας ἐργατῶν ἐπισιτισμοῦ καὶ ὑπαλλήλων τουριστικῶν ἐπαγγελμάτων, ὅτι ἡ Ὁμοσπονδία θὰ ἀγωνισθῆ σκληρὰ πρὸς τὴν κατεύθυνση αὐτή, ὥστε νὰ δικαιωθοῦν οἱ 150.000 ἐργαζόμενοι τοῦ κλάδου. Καὶ παρέχει τὴν πληροφορία ὅτι μελετᾶται ἡ κάθοδος σὲ ἀπεργιακὸ ἀγὼνα τὸ ποσοστιχὸ θέρος, ἂν δὲν ὑπάρξη ἐξέλιξη εὐνοϊκή.

Μήνυμα γιὰ τὴν ἱστορία

ΠΡΟΣΦΑΤΑ στὴν Ἰνδία ἄρχισαν νὰ ἀνελκύουν ἕνα εἶδος «χρονοκάψουλας» ποὺ εἶχε θαφτῆ μέσα στὸ χοῦμα καὶ περιεῖχε ντοκουμέντα ἀπὸ τὰ πρῶτα 25 χρόνια τῆς ἀνεξαρτησίας τῆς χώρας.

Ἡ «χρονοκάψουλα» αὐτὴ προοριζόταν νὰ παραμείνη θαμμένη στὸ ἔδαφος ἐπὶ αἰῶνες. Ἀλλὰ μετὰ τὴν πτώση τῆς Ἰντίρα Γκάντι, οἱ ἐχθροὶ της καὶ ἀργότερα ὁ πρωθυπουργὸς τῆς Ἰνδίας, διαμαρτυρήθηκαν γιατὶ πιστεύουν ὅτι αὐτὰ τὰ ντοκουμέντα δὲν μποροῦν νὰ ἐπιτελέσουν τὸν προορισμό τους μιὰ καὶ ἐξυμνοῦν τὸ ἔργο τῆς Γκάντι.

Η ΟΡΝΕΛΛΑ Πουλίτι Σαντολικουΐντο, μόλις 21 ἐτῶν ἦταν ἡ μεγαλύτερη Ἰταλίδα πιανίστα τοῦ αἰώνα μας, καὶ πέθανε πρόσφατα ἀπὸ καρκίνο τοῦ ἐγκεφάλου.

Ἦταν μία γυναίκα μὲ ζωηρὸ χαρακτῆρα ποὺ φοροῦσε πάντοτε τὰ πιὸ περίεργα φορέματα στὶς ἐμφανίσεις της.

Εἶχε παντρευτῆ τὸν συνθέτη Φραντσέσκο Σανταλικουΐντο, ἀλλὰ ἀργότερα χώρισαν γιὰ νὰ παντρευτῆ μὲ τὸν βιολοντσελίστα Μασσίμο Ἀμενκάτρωφ.

Ἀνακοίνωση ΠΣΠ

γιὰ τὸν ἀγῶνα τῶν φοιτητῶν τοῦ Μαθηματικοῦ τμήματος

ΠΟΙΑ ΕΙΝΑΙ ΤΑ ΑΙΤΗΜΑΤΑ ΤΟΥΣ

Ἡ σπουδαστικὴ ὀργάνωση Π. Π.Σ.Π., ἐξέδωσε τὴν ἀκόλουθη ἀνακοίνωση:

Λαὲ τῆς Πάτρας,

Οἱ φοιτητὲς τοῦ Μαθηματικοῦ τμήματος τοῦ Πανεπιστημίου ἔχουν ξεκινήσει ἐδῶ καὶ μέρες ἕναν ἀγώνα μὲ ἀποχὴ ἀπὸ τὰ μαθήματα. Ἡ ἀποχὴ αὐτὴ ἔχει σὰν στόχο νὰ λύσει ἕνα πολὺ ὀξυμένο πρόβλημα ποὺ ἀπασχολεῖ, ὄχι μόνο τοὺς φοιτητὲς τοῦ Μαθηματικοῦ τμήματος ἀλλὰ καὶ ὅλης τῆς Φ.Μ.Σ. Ἡ κατάσταση εἶναι ὡς ἑξῆς:

Τὸν πρῶτο χρόνο μετὰ τὴν μεταπολίτευση τοῦ Ἰούλη οἱ φοιτητὲς λόγῳ ἀκριβῶς τῶν καταστάσεων ποὺ ὑπῆρχαν κατὸ τὴν διάρκεια τῆς δικτατορίες ἔχαναν σὲ ἕνα πολὺ μεγάλο ποσοστὸ χρονιά. Αὐτὸ τὸ μεγάλο πρόβλημα, ἀντιμετωπίστηκε ἀπὸ τὴν πλευρὰ τῶν καθηγητῶν καὶ τῆς κυβέρνησης μὲ πλήρη ἀδιαφορία μὲ τὸ νὰ μεταθέτουν συνεχῶς τὴ λύση του μὲ ἀποτέλεσμα πέρσυ 95% νὰ χάσει χρονιὰ καὶ σήμερα ἕνα ποσοστὸ περίπου 60% τοῦ Μαθηματικοῦ τμήματος νὰ χάνει γιὰ δεύτερη φορὰ χρονιά.

Ἡ γενικὴ συνέλευση τὴν 17)1 ἀποφάσισε γιὰ τὴν λύση τοῦ προβλήματος νὰ ξεκινήσει ἕναν ἀγώνα γιὰ νὰ δοθεῖ «κατοχύρωση χρονιᾶς καὶ μεταφορὰ τῶν μαθημάτων στὸ πτυχίο». Αὐτὸ θὰ δοθηήσει τοὺς φοιτητὲς νὰ ἀπαλλαχτοῦν ἀπὸ τὸ ἄγχος τῶν πολλῶν μαθημάτων καὶ τοῦ χασίματος τῆς χρονιᾶς δίνοντάς τους, τὴ δυνατότητα νὰ παλέψουν ἀπὸ πραγματικὰ καλλίτερες θέσεις γιὰ τὰ ἄμεσα καὶ γενικότερα προβλήματά τους.

Ἡ στάση τῶν καθηγητῶν, ἀπέναντι σὲ αὐτὰ τὰ προβλήματα εἶναι στάση ἀδιαφορίας καὶ χτυπήματος τοῦ Φ.Κ. ὑπηρετώντας πιστὰ τὴν κυβερνητικὴ πολιτικὴ τῆς ἐντατικοποίησης τῶν σπουδῶν.

Αὐτὸ βασικὰ γίνεται μέσα ἀπὸ δύο τρόπους. Ἀπὸ τὴν μιὰ πλευρὰ ἀρνοῦνται νὰ ἱκανοποιήσουν τὸ συγκεκριμένο αἴτημα τῶν φοιτητῶν. Ἀπὸ τὴν ἄλλη πιστοὶ στὴν κυβερνητικὴ πολιτικὴ χτυπήματος τοῦ Φ.Κ. προωθοῦν τὴν σκλήρυνση τῶν ἐξετάσεων, βάζοντας θέματα ἔξω ἀπὸ τὴν διδαχθεῖσα ὕλη, θέματα ποὺ δὲν ἀνταποκρίνονται στὸ ἐπίπεδο διδασκαλίας τῶν μαθημάτων, μείωση τοῦ χρόνου τῶν ἐξετάσεων, καὶ παραπέρα ἐπιβάλλοντας ἕνα κλίμα τρομοκρατίας καὶ ἐκφοβισμοῦ τῶν φοιτητῶν κατὰ τὴν διάρκεια τῶν ἐξετάσεων.

Τελευταῖα δὲ ἐγκαταλείποντας καὶ τὲ τελευταῖα προσχήματα, πέρασαν σὲ ἀνοιχτοὺς ἐκβιασμοὺς ἐνάντια στὸ Φ.Κ. Ἐκβιασμοὺς ὅπως «ἂν δὲν σταματήσετε τὴν ἀποχὴ θὰ χάσετε τὴν περίοδο τοῦ Φλεβάρη».

Λαὲ τῆς Πάτρας,

Οἱ φοιτητὲς τοῦ Μαθηματικοῦ τμήματος, ἀλλὰ καὶ ὅλης τῆς Φ. Μ.Σ., δὲν πρόκειται νὰ ὑποκύψουν στοὺς ἐκβιασμοὺς αὐτοὺς τῶν καθηγητῶν, ἀλλὰ θὰ συνεχίσουν ἀταλάντευτα τὸν ἀγώνα τους γιατὶ εἶναι πεισμένοι ὅτι:

Τὰ αἰτήματα ποὺ προβάλλουν εἶναι αἰτήματα δίκαια καὶ δημοκρατικὰ καὶ ἡ κατάχτησή τους, ἀπὸ τὸ Φ.Κ. θὰ τοῦ δώσει τὴν δυνατότητα νὰ παλέψει ἀπὸ καλύτερες θέσεις στὸν ἀγώνα του, γιὰ «δικαίωμα στὴν μόρφωση, καὶ στὴν δουλειά» ἐνάντια στὴν ἀντιλαϊκὴ ἀντιεκπαιδευτικὴ πολιτικὴ τῆς Κυβέρνησης καὶ γιατὶ τὸ δίκαιο αὐτοῦ τοῦ ἀγώνα τοὺς ἐξασφαλίζει τὴν δική σου ὑποστήριξη καὶ συμπαράσταση.

ΖΗΤΩ Ο ΑΓΩΝΑΣ ΤΩΝ ΦΟΙΤΗΤΩΝ Π.Π.Σ.Π.

ΔΩΡΑ
ΔΩΡΑ
ΔΩΡΑ
ΔΩΡΑ
Γιὰ τὸν ἑαυτόν σας
Γιὰ τὴν γυναῖκα σας
Γιὰ τὰ παιδιά σας
Γιὰ τὴν οἰκογένειά σας
ΔΩΡΑ
Γιὰ τὶς γιορτὲς
Γιὰ γεννέθλια
Γιὰ κάθε ἐπέτειο
Θὰ βρῆτε σὲ πλούσια συλλογὴ καὶ σὲ πιὲς πάντα φθηνότερες στὴν ΝΕΑ ΠΤΕΡΥΓΑ
ποὺ δημιούργησαν γιὰ Σᾶς
ΤΑ ΚΑΤΑΣΤΗΜΑΤΑ
Χ. & Ι. ΚΑΓΙΑΦΑΣ
ΕΡΜΟΥ 14 ΠΑΤΡΑΙ

ΕΞΟΧΙΚΟΝ ΚΕΝΤΡΟΝ
ΤΟ "ΔΙΒΑΡΙ"
ΤΗΛΕΦ. 991-280
ΠΑΡΑΛΙΑ ΡΙΟΥ ΒΕΡΝΑΔΕΪΚΩΝ
★
Σᾶς περιμένουμε καθημερινῶς στὴ ζεστὴ σάλα μας
ΜΕ ΨΑΡΙ ΖΩΝΤΑΝΟ
ΜΠΡΙΖΟΛΕΣ ΣΤΑ ΚΑΡΒΟΥΝΑ καὶ ΚΡΑΣΙ ΜΟΣΧΟΥΔΙ παραγωγῆς μας
Τιμαὶ λογικαί. Ἄκρα περιποίησις
Ἡ αἴθουσα διατίθεται διὰ χοροὺς καί συνεστιάσεις
ΔΙΕΥΘΥΝΣΗ
ΑΠΟΣΤ. ΓΚΑΔΟΛΟΣ

ΓΡΑΜΜΑ ΑΠΟ ΤΗ ΣΤΟΚΧΟΛΜΗ

Θέλουν νὰ χειροτονοῦνται καὶ Ἐπίσκοποι οἱ Σουηδέζες!

Θὰ πληρώνουν φόρο ὅσοι θὰ ταξιδεύουν γιὰ τουρισμό

Η ΒΟΥΛΗ ΑΡΓΕΙ ΧΑΡΙΝ... ΑΓΩΝΟΣ ΣΚΙ

ΣΤΟΚΧΟΛΜΗ, (Ἰανουάριος). Ἀντιμετωπίζει βέβαια καὶ ἡ Σουηδία τὰ προβλήματα ποὺ ἀπασχολοῦν ὅλες τὶς σύγχρονες, προηγμένες χῶρες (πληθωρισμὸς ἀνεργία, ἠθικὴ κρίση κ.ἄ.). Ἐκτὸς ὅμως ἀπὸ αὐτὰ ἔχει καὶ μερικὰ ἄλλα, μικρότερα καὶ καθαρῶς δικά της, ποὺ δὲν τὰ συναντᾶς σ' ἄλλες χῶρες. Αὐτὲς τὶς ἡμέρες συζητεῖται πολὺ καὶ ἀποτελεῖ «πονοκέφαλο» γιὰ τὴν κυβέρνηση μία διεκδίκηση τῶν γυναικῶν — παστόρων. Ὅπως εἶναι γνωστὸ στὴ Σουηδία οἱ γυναῖκες κατέκτησαν καὶ τὸ ὀχυρὸ τῆς Ἐκκλησίας. Τοὺς ἀνεγνωρίσθη τὸ δικαίωμα ν' ἀκολουθοῦν τὸν ἱερατικὸ κλάδο καὶ ὑπάρχουν ἤδη πολλὲς γυναῖκες πάστορες.

Ἐν ὀνόματι τῆς κατοχυρωμένης ἀπὸ τὸ Σύνταγμα ἰσότητος, τῶν δύο φύλων ἡ Σουηδικὴ ἐκκλησία τῶν Διαμαρτυρομένων, ἐξηναγκάσθη νὰ δεχθῆ γυναῖκες, λειτουργοὺς τοῦ Ὑψίστου, ἀλλὰ ἀντιδρᾶ καὶ κωλυσιεργεῖ στὴν αὔξηση τοῦ ἀριθμοῦ των.

Ὅταν χειροτονήθηκε ἡ πρώτη γυναίκα πάστωρ, ἕνας Σουηδὸς ἱερεὺς σὲ ἔνδειξη διαμαρτυρίας, ἀποσχηματίστηκε μόνος, πέταξε τὴ στολὴ τοῦ πάστορος καὶ ἔγινε... ταξιτζῆς. Τὸν ἀποτροπιασμὸ ποὺ αἰσθάνονται οἱ Σουηδοὶ κληρικοὶ γιὰ τὶς γυναῖκες συναδέλφους των ἐρμηνεύει τὸ χαρακτηριστικὸ σκίτσο ποὺ δημοσιεύουμε παρμένο ἀπὸ σουηδικὴ ἐφημερίδα μεγάλης κυκλοφορίας. Ἡ ἀντίδραση εἶναι πιὸ ἔντονη ἀπὸ μέρους τῶν περισσοτέρων Ἐπισκόπων καὶ ἐκδηλώνεται μὲ τὴν ἄρνησή τους νὰ χειροτονοῦν γυναῖκες. Γιὰ τὸν λόγο αὐτὸ οἱ γυναῖκες πάστορες καὶ τὰ φεμινιστικὰ σωματεῖα ποὺ τὶς ὑποστηρίζουν διεκδικοῦν τώρα τὸ δικαίωμα νὰ φθάνουν καὶ στὸν ἱερατικὸ βαθμὸ τοῦ Ἐπισκόπου. Ἔτσι θὰ λυθεῖ αὐτομάτως τὸ πρόβλημα τῶν χειροτονιῶν. Τὸ θέμα διχάζει τὴν κοινὴ γνώμη καὶ ἡ Σουηδικὴ κυβέρνηση διστάζει νὰ δώση λύση (χρειάζεται νόμος). Μέχρι στιγμῆς φαίνεται νὰ λέει «παρελθέτω τὸ ποτήριον». Θὰ ἰδοῦμε τελικὰ ποίας πλευρᾶς οἱ πιέσεις θὰ εἶναι ἀποτελεσματικώτερες.

⁂

Η ΟΙΚΟΝΟΜΙΚΗ κατάσταση τῆς χώρας δὲν παρουσιάζεται εὐχάριστη. Ἡ σουηδικὴ κυβέρνηση παρουσίασε γιὰ τὸ ἔτος 1978 προϋπολογισμὸ μὲ ἔλλειμμα 33 δισεκ. κορῶνες. Τὰ ναυπηγεῖα, διέρχονται τὴ μεγαλύτερη κρίση, ποὺ γνώρισαν ποτέ. Σέ μιὰ σφυγμομέτρηση τῆς κοινῆς γνώμης, ποὺ ἔγινε πρόσφατα μόνον 28% τῶν ἐρωτηθέντων ἀπήντησαν ὅτι, εἶναι εὐχαριστημένοι ἀπὸ τὴν οἰκονομικὴ κατάσταση. Σὰν χαρακτηριστικὸ τῆς κρίσεως οἱ ἐφημερίδες ἀναφέρουν ὅτι στὴν ἐφετινὴ ἑορταστικὴ περίοδο ὁ τζίρος γιὰ παιγνίδια καὶ χριστουγεννιάτικα δῶρα ἦταν 50% τοῦ περσινοῦ. Ἀπὸ τὰ πρῶτα μέτρα, ποὺ πῆρε ἡ κυβέρνηση πολλὰ ἀποβλέπουν στὸν περιορισμὸ τῆς ἐξαγωγῆς συναλλάγματος. Ἕνα ἀπὸ αὐτὰ προβλέπει ὅτι ἀπὸ 1ης Μαΐου 1978 ὅποιος ἀναχωρεῖ στὸ ἐξωτερικὸ γιὰ Τουρισμὸ θὰ πληρώνει φόρο 100 κορῶνες (750 δρχ. περίπου). «Πολὺ σωστά, γιατὶ πετᾶμε πολλὰ λεφτὰ στὴ Μεσόγειο» — ἔγραφε μιὰ ἐφημερίδα.

⁂

ΣΤΑΧΥΟΛΟΓΩ τώρα ἀπὸ τὸν Σουηδικὸ Τύπο γιὰ τοὺς ἀναγνῶστες τῆς «Ἡμέρας» μερικὲς πρόσφατες χαρακτηριστικὲς εἰδήσεις.

—Σὲ 1.500 δρχ. αὐξήθηκε τὸ πρόστιμο γιὰ τὸ παράνομο παρκάρισμα. Στὴ Στοκχόλμη ὅταν, ἕνα αὐτοκίνητο παρκαρισμένο, σὲ δημοτικὸ πάρκινγκ ξεπεράσει τὸν καθορισμένο χρόνο, γιὰ τὸν ὁποῖο πλήρωσε, τὸ σηκώνει γερανὸς καὶ τὸ ὁδηγεῖ σ' ἕνα γήπεδο, ἀπὸ ὅπου γιὰ νὰ τὸ πάρει ὁ ἰδιοκτήτης του πρέπει νὰ πληρώσει τώρα 1500 δρχ. Τὸ ἴδιο γίνεται καὶ γιὰ τ' αὐτοκίνητα ποὺ παρκάρουν σὲ ἀπηγορευμένους χώρους.

—Ἐντύπωση προκάλεσε στὸ κοινὸ ἡ ἀποκάλυψη ὅτι δύο διευθυντὲς τοῦ Γενικοῦ Χημείου τοῦ Κράτους μὲ διάφορα ἐπιδόματα καὶ συμμετοχὲς σὲ συμβούλια, ἐξασφαλίζουν ἀποδοχὲς μεγαλύτερες ἀπὸ τὸ μισθὸ τοῦ Πρωθυπουργοῦ. Τὸ φαινόμενο αὐτὸ θεωρεῖται ἀπαράδεκτο στὴ Σουηδία, ὅπου ἐπικρατεῖ ἡ τάση νὰ σμικρύνεται ἡ διαφορὰ μεταξὺ τῶν ἀποδοχῶν τῶν ὑψηλομίσθων καὶ χαμηλομίσθων.

—Μόνιμη ἀστυνομικὴ φρουρὰ ἐζήτησε ἀπὸ τὸ Κράτος ἕνα νοσοκομεῖο ὕστερα ἀπὸ ληστεία. Ἕνας ἀσθενὴς ἐνῷ διέσχιζε διάδρομο τοῦ νοσηλευτηρίου πάνω, σὲ ἀναπηρικὸ καρροτσάκι, ἐδέχθη ἐπίθεση ἀγνώστων ποὺ τοῦ ἅρπαξαν τὶς οἰκονομίες του ποὺ κρατοῦσε ἐπάνω του σὲ πέτσινη θήκη στὴ ζώνη του.

—Τὰ χειμερινὰ σπόρ συγκινοῦν τοὺς Σουηδούς. Ἀκόμη καὶ τοὺς βουλευτές. Τὸν περασμένο, μῆνα ματαιώθηκε μιὰ συνεδρίαση τῆς Βουλῆς, γιατὶ ὅλοι οἱ βουλευτὲς πῆγαν νὰ παρακολουθήσουν σὲ ἀγῶνες του πρωταθλητὴ τοῦσκί Ἴγκμαρ Στένμαρκ ποὺ εἶναι τὸ ἴνδαλμα τῶν Σουηδῶν φιλάθλων. Τὴν ἄλλη μέρα οἱ ἐφημερίδες ἐδημοσίευσαν φωτογραφίες τῆς κενῆς αἰθούσης τοῦ Κοινοβουλίου.

ΜΕΤΑΝΑΣΤΗΣ

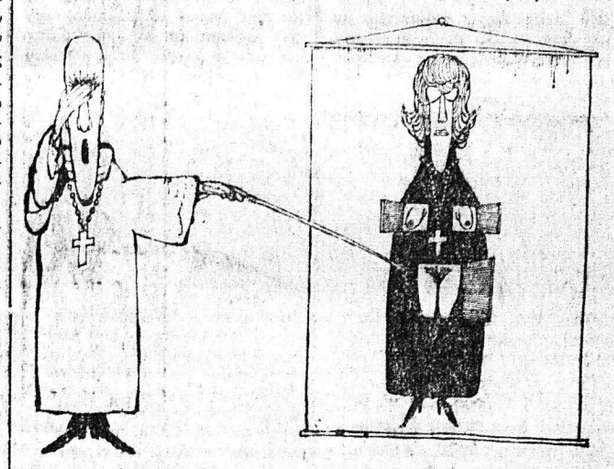

ΓΙΑ ΤΟΥΣ ΦΙΛΑΝΘΕΙΣ

Τὰ χρυσάνθεμα καὶ πῶς πολλαπλασιάζονται

Ὑπὸ ΠΑΝΤΕΛΗ ΜΑΓΓΙΝΑ

Τὰ Χρυσάνθεμο εἶναι πιὸ ἢ σότερο γνωστὸ στὸ λαό μας μὲ τὸ ὄνομα "Αη—Δημήτρης, κι' αὐτὸ γιατὶ ἡ ἄνθιση τῶν Χρυσανθέμων συμβαίνει στὸ τόπο μας στὸ τελευταῖο δεκαήμερο τοῦ Ὀκτώβρη τότε ποὺ γιορτάζεται ὁ Μυροβλήτης "Αη—Δημήτρης. Τὸ Χρυσάνθεμο δίνει λουλούδια σὲ διάφορα σχήματα καὶ σὲ πολλὰ χρώματα, ἔχει δὲ μιὰ ξεχωριστὴ ὁμορφιὰ καὶ μεγαλοπρέπεια καὶ γι' αὐτὸ τὸ λόγο παίρνει μιὰ ἰδιαίτερη θέση προτιμήσεως στοὺς κήπους κι' αὐτῶν ποὺ τὸ θαυμάζουν καὶ τὸ ἀγαποῦν καὶ ὅσων τὸ ἐμπορεύονται.

Τὸ Χρυσάνθεμο πολλαπλασιάζεται σὲ τρεῖς τρόπους.

Μὲ σπόρο πολλαπλασιάζεται τὰ Χρυσάνθεμα ἀπὸ τοὺς ἐραστὲχνες φιλάνθρωπους γιὰ νὰ μποροῦσουν ἔτσι ν' ἀποκτήσουν νέες ὡραῖες ράτσες, μὲ λουλούδια μὲ ἄγνωστα ὡς τώρα χρώματα καὶ σχήματα.

Ὁ εὐκολώτερος καὶ περισσότερο συνηθισμένος τρόπος γιὰ νὰ πληθύνουμε τὰ Χρυσάνθεμα τοῦ κήπου εἶναι μὲ βλαστάρια ἢ μὲ τὸ χώρισμα τῶν μικρῶν φυτῶν ποὺ ξεφυτρώνουν ἄφθονα γύρω ἀπὸ τὰ ξηρὰ κοτσάνια τῶν περυσινῶν Χρυσανθέμων.

Ἀκόμα πιὸ συνηθέστερα πληθαίνονται τὰ χρυσάνθεμα, μὲ βλαστάρια ποὺ κόβονται ἀπὸ τὶς ἴδιες τοὔφες ἀργότερα ὅταν πιὰ θὰ ἔχουν οἱ βλαστοὶ αὐτοὶ ἀρκετὰ μεγαλώσει καὶ δυναμώσει καὶ ἀφοῦ πρῶτα ἀνθίσουν καὶ δώσουν λουλούδια. Δυὸ ἡμέρες πρὶν κόψουμε τὰ μισώριμα αὐτὰ βλαστάρια θὰ πρέπει νὰ ποτίσουμε στὴ ρίζα τὰ φυτὰ μὲ ἄφθονο νερό. Κάθε μισώριμο βλαστάρι κόβεται μὲ τὴν κορφή του, καὶ σ' ὅλο τὸ μῆκος του πρέ