ΣΗΜΕΙΩΜΑΤΑΡΙΟ

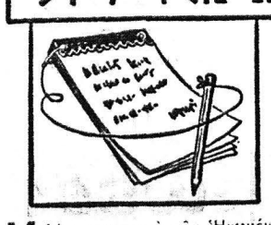

ΜΙΑ στατιστική τῶν Ἡνωμένων Ἐθνῶν ἀναφέρει ὅτι 24 ὑπανάπτυκτες χῶρες ἔχουν μειωμένη παραγωγὴ τροφίμων ἐξ αἰτίας τῆς ἀπωλείας τῶν δασῶν. Περίπου 17 ἀπὸ τὶς χῶρες αὐτὲς ἀντιμετωπίζουν ἐποχιακὴ λειψυδρία, μερικὲς δὲ ἀπὸ αὐτὲς πολὺ μεγάλη ξηρασία. Δέκα χῶρες ἔχουν μεγάλη αὔξηση στὶς πλημμύρες (χαρακτηριστικὸ παράδειγμα οἱ τελευταῖες πλημμύρες τῶν Ἀθηνῶν) καὶ πολλὲς ἄλλες λειψυδρία καὶ ξηρασία. Τὸ κύριο αἴτιο τῆς καταστροφῆς τῶν δασῶν εἶναι ἡ μετατροπή τους σὲ χωράφι καὶ βοσκοτόπια. Ἡ πανάρχαια γεωργικὴ μέθοδος «κόψε καὶ κάψε», προκαλεῖ μεγάλες ἀνησυχίες. Ἡ ἀπογυμνωμένη γῆ προσβάλλεται ἀπὸ βαρειὰ διάβρωση ἰδιαίτερα στὶς πλαγιὲς τῶν λόφων καὶ τῶν βουνῶν. Ὑπολογίζεται ὅτι τὸ πρόβλημα τῆς διαβρώσεως στὶς ὑπανεπτυγμένες χῶρες ἔχει διπλασία ἔκταση ἀπὸ τὸ αὐτὸ πρόβλημα στὶς ἀνεπτυγμένες χῶρες, γίνεται δὲ ὁλοένα καὶ περισσότερο ὀξὺ ὅσο αὐξάνεται ἡ ζήτηση τῶν τροφίμων. Ὑπολογίζεται ὅτι ἡ γῆ ποὺ καλύπτονταν μὲ δάση κατὰ τὸ 50% τώρα ἔχει μονάχα κάλυψη κατὰ τὸ ἕνα τρίτο. Ἀλλὰ ταυτόχρονα καὶ οἱ καλλιεργήσιμες γαῖες χάνουν σὲ ἀπόδοση καὶ ἡ ἀπώλεια αὐτὴ ἐπεκτείνεται μὲ τὴν αὔξηση τοῦ πληθυσμοῦ. Ἀλλὰ ἡ μέχρι σήμερα ἐμπειρία ἔχει ἀποδείξει ὅτι εἶναι δυνατὸν νὰ ληφθοῦν προληπτικὰ μέτρα. Χρειάζονται συνετὸς προγραμματισμὸς καὶ καλὴ διαχείριση. Χρειάζεται ἐπίσης ἡ ἀνάπτυξη αἰσθήματος ὑψηλῆς εὐθύνης σ' ὅλους τοὺς ἡγέτες καὶ σ' ὅλους τοὺς εἰδικούς.

∴

Τὸ θαλασσινὸ νερὸ καλύπτει τὰ τρία τέταρτα τῆς ἐπιφάνειας τοῦ πλανήτη μας. Ὅμως, ἡ ἀνθρωπότητα τὸ θεώρησε πάντοτε σὰν ἕνα ἀσήμαντο τμῆμα του. Μόνο κατὰ τὶς τελευταῖες δεκαετίες οἱ γνώσεις γιὰ τοὺς ὠκεανοὺς ἔχουν αὐξηθεῖ μὲ ταχὺ ρυθμό. Ἔγιναν συζητήσεις καὶ προσπάθειες γιὰ πρακτικὴ ἐκμετάλλευση τοῦ βυθοῦ καὶ ἄρχισαν περιορισμένες ἔρευνες στὴν ὑφαλοκρηπίδα. Ἀποτέλεσμα ὅλων αὐτῶν τῶν τάσεων εἶναι ἡ μεγαλύτερη ἀμεσότητα στὴν ἐπιστημονικὴ μελέτη τοῦ βυθοῦ τῶν ὠκεανῶν. Βάση γιὰ τὶς μελέτες αὐτὲς εἶναι ἡ θεωρία τῶν τεκτονικῶν πλακῶν. Σύμφωνα μὲ τὴν θεωρία αὐτὴ τὸ ἐξωτερικὸ κέλυφος τῆς γῆς ἀποτελεῖται ἀπὸ γιγάντιες πλάκες σὲ ἀκανόνιστο σνᾶμα ποὺ κινοῦνται μὲ ἑξαδύτητα μαζὶ μὲ τὶς ἠπείρους καὶ τοὺς ὠκεανοὺς ποὺ ἔχουν ἐπάνω τους. Ἡ θεωρία αὐτὴ ἀναφέρει ἐπίσης ὅτι πολὺ ἀπὸ 200 ἑκατομμύρια χρόνια ὑπῆρχε μιὰ τεράστια μονοδικὴ ἤπειρος ποὺ τὴν ἔχουν ὀνομάσει Πάνγειο καὶ ὅρισε τότε ἀκριβῶς νὰ κατατεμαχίζεται. Ἔτσι ἐκατάστεις ἑκατὸ χιλιάδες χιλιόμετρα μὲ μία μέσα στὴν ἄλλη, κατεστράφηκαν ὅλες αὐτὲς καὶ δημιουργήθηκαν νέοι. Σὰν χαρακτηριστικὸ παράδειγμα ἀναφέρεται ἡ ἐνσφήνωση τῆς ἠπείρου τῶν Ἰνδιῶν στὸν κορμὸ τῆς Ἀσίας. Οἱ γεωτρήσεις στὰ βάθη τῶν ὠκεανῶν ἔχουν ἀποδείξει ὅτι ὑπάρχει μιὰ «δι ἄχυση τοῦ θαλασσίου βυθοῦ», ποὺ θεωρεῖται καὶ βασικὸ στοιχεῖο τῆς τεκτονικῆς τῶν πλακῶν. Ἡ σχετικὴ θεωρία ἀναφέρει ὅτι τὰ σὲ ρευστὴ κατάσταση πετρώματα ποὺ ἐκλύονται ἀπὸ τὸν πυρῆνα τῆς γῆς, σχηματίζουν ἕνα συνεχῶς μεταβαλλόμενο φλοιὸ στοὺς βυθοὺς τῶν θαλασσῶν μιὰ σειρὰ ἀπὸ ὑποβρύχια ὄρη ποὺ περιβάλλουν τὸν κόσμο τοῦ βυθοῦ σ' ἕνα μῆκος περίπου 75.000 χιλιομέτρων. Ἔτσι στὰ βάθη τῶν ὠκεανῶν καταστρέφεται ὁ παλιὸς φλοιὸς τῆς γῆς ὅταν καλύπτεται ἀπὸ τὰ λειωμένα πετώματα καὶ ὑποχωρεῖ πρὸς τὰ βάθη τῆς γῆς μὲ ἀποτέλεσμα νὰ ἐπανέλθει ἀργότερα στὴν ἐπιφάνεια τοῦ ὑποβουχίου βυθοῦ ὑπὸ μορφὴ καὶ πάλι λειωμένων πετρωμάτων. Ἔτσι συνεχίζεται μιὰ αἰώνια ἀνακύκλωση.

∴

ΕΔΗΜΟΣΙΕΥΘΗ ἡ εἴδησις ὅτι οἱ ἁρμόδιες ὑπηρεσίες ἔχουν ἀποφασίσει νὰ βαθμολογοῦν τοὺς ὁδηγοὺς αὐτοκινήτων γιὰ τὴν ἐπίδοσή τους καὶ τὶς παραβάσεις τους. Θὰ ὑπάρχει, ἀνακοινώθηκε, εἰδικὸ βιβλιάριο γιὰ τὸν κάθε ὁδηγό, στὸ ὁποῖο θὰ ἀναγράφεται ἕνα εἶδος βαθμολογίας. Πρόκειται γιὰ ἀντιγραφὴ ἀπὸ παρόμοιο σύστημα ποὺ ἰσχύει σὲ ξένες χῶρες, ἰδιαίτερα στὴν Ἀγγλία καὶ τὴν Ἀμερική. Κανένας δὲν μπορεῖ νὰ ἔχει ἀντίρρηση γιατὶ τὸ σύστημα αὐτὸ εἶναι θαυμάσιο καὶ ὁ ὁδηγὸς ἔχει πάντοτε μαζί του τὸ μητρῶο ποὺ στὴν πρώτη ζήτηση τοῦ ἀρμοδίου ὀργάνου μαρτυρεῖ τὴν ἱκανότητά του. Ἀλλὰ πῶς μπορεῖ νὰ ἐφαρμοσθεῖ ἕνα τέτοιο σύστημα στὴ χώρα μας, ὅταν δὲν ὑπάρχουν τὰ ἀρμόδια ὄργανα ποὺ θὰ μπορέσουν νὰ πληνωρήσουν στὴν ἐφαρμογή του; Ἐδῶ, οἱ ἄνδρες τῆς τροχαίας δὲν ἀρκοῦν γιὰ νὰ ἐπιτελέσουν ὅπως πρέπει τὸ πρόβλημα τῶν σταθμεύσεων. Καὶ δὲν ἀρκοῦν ἀκόμη ἐπειδὴ δὲν εἶναι ἱκανοί, ἀλλὰ ἐπειδὴ οἱ παραβάσεις εἶναι τόσες πολλὲς, ὥστε ὁ ἀριθμός τους εἶναι ἀπολύτως ἀνεπαρκής. Γι' αὐτὸ βλέπουμε τὸ συνηθισμένο θέαμα τοῦ κατάστιχου τροχονόμου ποὺ ἀπὸ τὴν μία πλευρὰ εἶναι ἀπασχολημένος μὲ τὶς παραβάσεις τῶν σταθμευσέων καὶ ἀπὸ τὴν ἄλλη περικοί — εὐτυχῶς λίγοι — ἀσυνείδητοι ὁδηγοὶ νὰ κάνουν μιὰ πολὺ σοβαρότερη παράβαση, ὅπως ὅταν διέρχονται μὲ κόκκινο φῶς καὶ μάλιστα ἀνενόχλητοι καὶ μὲ ὅλη τὴν ἀδηγία σὲ βάνες χώρες ἐλέγχεται καὶ τηρεῖται ἀπὸ τὴν δημοτικὴ ἀστυνομία ποὺ εἶναι ἁρμόδια γιὰ τὸ τί συμβαίνει σὲ κάθε γειτονιὰ καὶ πολλοὶ ἀπὸ τοὺς δημοτικοὺς αὐτοὺς τροχονόμους γνωρίζουν καλὰ τοὺς ὁδηγοὺς καὶ ἔτσι μὲ τὴν ὕπαρξη τοῦ κατάλληλου καὶ ἐπαρκοῦς σὲ ἀριθμὸ προσωπικοῦ, τὰ περίφημα «ποίντες» — πρόκειται γιὰ βαθμοὺς, ἀλλὰ μὲ τὸν πιθανισμὸ ποὺ διακρίνει μερικοὺς δὲν καταχράφονται εὔκολα μὲ τὸ μητρῶο τοῦ ὁδηγοῦ εἶναι πάντα ἐνημερωμένο. Γιὰ νὰ ἐφαρμόζουμε κάτι τὸ νέο πρῶτα πρέπει νὰ τὸ προγραμματίζουμε καὶ νὰ τὸ ὀργανώνουμε. Διαφορετικὰ εἶναι καταδικασμένο σὲ ἀποτυχία.

Θ. ΣΥΜΠΟΛΙΤΗΣ

ΗΜΕΡΟΝΥΚΤΙΑ

ΠΑΡΑΣΚΕΥΗ

17

ΦΕΒΡΟΥΑΡΙΟΥ

Παρῆλθον 48 ἡμέραι

Ὑπολείπονται 317

Σελήνη 10 ἡμερῶν

Ἀνατολὴ 7.15΄

Δύσις 6.06΄

Θεοδώρου, Τήρωνος, Πουλχερίας μαρτύρων

Η ΗΜΕΡΑ ΤΩΝ ΠΑΤΡΩΝ

— ο —

Ἰδιοκτήτης

ΑΝΝΑ ΧΡ. ΡΙΖΟΠΟΥΛΟΥ

Βησσαρίωνος 4, Ἀθῆναι

— ο —

Ἐκδότης — Διευθυντὴς

ΧΡΙΣΤΟΣ Α. ΡΙΖΟΠΟΥΛΟΣ

Τσαμαδοῦ 47

— ο —

Ἀρχισυντάκτης

ΝΙΚΟΣ ΠΟΛΙΤΗΣ

Φιλοποίμενος 18

— ο —

Προϊστάμενος

Γραφείων — Τυπογραφείων

ΧΡΙΣΤΟΣ ΑΘΑΝΑΣΙΟΥ

Φιλικῶν 2

Χρονικὸν

17η ΦΕΒΡΟΥΑΡΙΟΥ

1600. Καίεται ἐπὶ τῆς πυρᾶς ὁ ἀστρονόμος Μπροῦνο.

1905. Δολοφονία τοῦ δουκὸς τῆς Ρωσίας Σεργίου.

1914. Ἀρχίζει ὁ Βορειοηπειρωτικὸς ἀγών.

Ο ΑΓΙΟΣ ΤΗΣ ΗΜΕΡΑΣ

Η ΜΝΗΜΗ ΤΗΣ ΜΑΡΤΥΡΟΣ ΠΟΥΛΧΕΡΙΑΣ

Ἀδελφὴ τοῦ Θεοδοσίου τοῦ Μικροῦ ἦτο συνάρχουσα τοῦ ἀδελφοῦ αὐτῆς. Ὀνομασθεῖσα σύζυγος τοῦ γέροντος Μαρκιανοῦ, ἔζησε μετ' αὐτοῦ σωφρόνως καὶ ἐφύλαξε τὴν παρθενίαν μέχρι τέλους τῆς ζωῆς της. Εὐσεβεστάτη βασίλισσα διέθεσε τὸν πλοῦτον αὐτῆς εἰς φιλανθρωπικὰ ἔργα καὶ εἰς ἀνεγέρσεις ναῶν καὶ ναῶν, Ἐκοιμήθη ἐν εἰρήνῃ εἰς ἡλικίαν 54 ἐτῶν.

—Μεσάνυχτα, ἤρθες, Πλουχερία, νὰ βρῆς σπίρτα, ἔ;

ΤΟ ΣΤΑΥΡΟΛΕΞΟ

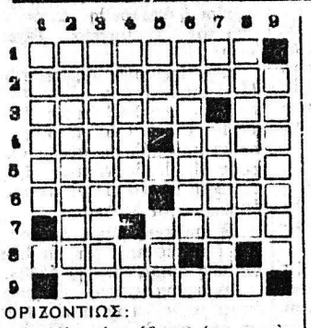

ΟΡΙΖΟΝΤΙΩΣ:

1. Μέγα ἡμερόβιον ἁρπακτικὸν πτηνόν.
2. Δὲν ἁρμόζει εἰς ἕνα κύριον (γεν.).
3. Ὁ ζῶν ἐπὶ τῆς γῆς, ὁ ἐπίγειος — Βυζαντινὴ νότα.
4. Πόλις τῆς Ἰνδίας εἰς τὴν ἀκτὴν τοῦ Μαλαμπάρ — Μεγάλος ἦτον καὶ ὁ προσφάτως ἀποθανὼν Μπῆγκ Κρόσμπυ (ξεν.).
5. Ὑποσημαίνει καὶ τὸν διορισμὸν (ἐνάρθρως).
6. Δοτικὴ πληθ. ἀρχαίας κτητικῆς ἀντωνυμίας — Ἀρχαῖος ἀκτογραφικὸς ὅρος.
7. Δύο ὀδοντικά — Ἀφῆμα, ἔχον καταπραϋντικὰς ἰδιότητας, δημοτ. (ἀντιστρ.).
8. Ἦτο τὴν καταγωγὴν ὁ ποιητὴς Ἀνακρέων.
9. Εἶδος γαλλικοῦ γλυκίσματος (ξεν.)

ΚΑΘΕΤΩΣ:

1. Ποταμὸς τῶν Ἰνδιῶν.
2. Καταφαίνεται καὶ ἐκ τῆς ταυτότητος.
3. Εὑρίσκονται πολλὰ εἰς πατώματα τῶν ξυλουργείων (δημ.).
4. Παντοτεινός, αἰώνιος (ἀρχαϊστί) — Τὸ 72 μὲ γράμματα.
5. Ἀθλητικὴ ὁμοσπονδία — Ἀνοφορικὴ συσχετικὴ ἀντωνυμία (πληθυντ.).
6. Χαρακτηρισμὸς μεγάλου διαμερίσματος.
7. Ἄρθρον— Νῆσος τῆς Χιλῆς.
8. Οἱ κάτοικοι μιᾶς τῶν δύο ἐπαρχιῶν τοῦ νομοῦ Ροδόπης.
9. Συμβολίζεται διὰ τοῦ μῦ (δημοτ.).

Η ΛΥΣΙΣ εἰς τὴν 7ην σελίδα.

ΕΡΩΤΗΣΕΙΣ

1. Τί ἦτο ὁ Ἀδὰμ Μίσκεβιτς;
2. Ποία πόλις ἐκαλεῖτο παλαιότερον Μεδιόλανον;
3. Ποῖος ἔγραψε τὸ «Κόκκινο καὶ τὸ μαῦρον;

ΑΠΑΝΤΗΣΕΙΣ εἰς τὴν 7ην σελ.

ΠΡΟΒΛΗΜΑ

Τετράγωνος πλατεῖα ἔχει ἐμβαδὸν 45.000 τετραγωνικῶν μέτρων. Ποία εἶναι ἡ ἀπόστασις μεταξὺ τῶν δύο ἀπέναντι γωνιῶν αὐτῆς;

Η ΛΥΣΙΣ εἰς τὴν 7ην σελίδα.

Φιλοσοφία

Οἱ περισσότεροι ἄνθρωποι δὲν προσέχονται, ζητιανεύουν.

ΜΙΕΡΝΑΡ ΣΩ

Χιοῦμορ

Ὁ καλύτερος πλασιέ μιᾶς ἀσφαλιστικῆς ἑταιρίας προσπαθεῖ νὰ πείσει ἕνα γέρο χωρικὸ νὰ ἀσφαλίσει τὸ σπιτικό του γιὰ ἕξα κόσιες χιλιάδες. Τὸ πρᾶγμα ὅμως δὲν εἶναι εὔκολο καὶ δόστου ἀραδειάζει ἐπιχειρήματα, ὥσπου στὸ τέλος ὁ γέρος πείθεται καὶ ὑπογράφει τὸ συμβόλαιο.

—Καὶ τώρα ρωτάει ὁ χωρικός ἂν καεῖ ἡ γυναίκα μου θὰ εἰσπράξω ἑξακόσια χιλιάρικα;

—Ἀσφαλῶς, ἐφ' ὅσον βεβαίως δὲν τὴν κάψετε θελληματικά.

—Χμ. Καλὰ τόλεγα ἐγὼ ὅτι θὰ μοῦ βάλετε ὕρους...

ΕΞΟΧΙΚΟ ΚΕΝΤΡΟ «ΤΑ ΠΛΑΤΑΝΙΑ» (Ο ΣΑΚΗΣ)
Στὸ ἀναμμένο Τζάκι μας σᾶς περιμένουμε γιὰ ΦΡΕΣΚΟ ΨΑΡΙ καὶ ΜΠΡΙΖΟΛΕΣ στὰ κάρβουνα
ΚΑΚΑΒΙΑ κάθε μέρα
«ΠΛΑΤΑΝΙΑ» (Ο ΣΑΚΗΣ)
ΔΙΟΝΥΣΙΟΣ ΓΚΑΔΟΛΟΣ παραλία Ψαθοπύργου Τηλ. 931.402

ΕΡΓΑΣΤΗΡΙΑ
Μικροβιολογίας — Βιοχημείας — Αἱματολογίας —Παρασιτολογίας
Dr Π. ΣΤΕΡΓΙΟΠΟΥΛΟΣ
Ἰατρὸς—Μικροβιολόγος
Διδάκτωρ Ἰατρικῆς Σχολῆς Πανεπιστημίου Ἀθηνῶν
Ἰατρεῖον Κανακάρη 122 —Ἑρμοῦ
Τηλέφωνα: 222.600, οἰκίας 222-922

Ὁ Στίχος

ΟΙ ΔΥΟ

Οἱ δυὸ πιασμένοι σφιχτὰ ἀπ' τὸ (χέρι
στοῦ δάσους ἤρθαν τ' ἀπόσκια μέ- (ρη
γιὰ πάντα ἀγάπη καὶ πίστη ὀρκι- (στῆκαν
κι' ἄξαφνα σώπασαν καὶ χωριστή- (καν
Καὶ τ' ἀγριολούλουδα τ' ἀνθισμένα
καὶ τὰ πουλάκια τὰ ταιριασμένα
ρωτᾶ ἕνα τ' ἄλλο καὶ συλλογί- (ζονται:
—Μ' ἂν ἀγαπιῶνται, γιατὶ χωρί- (ζονται;

Γ. ΔΡΟΣΙΝΗΣ

ΚΩΝΣΤ. Δ. ΛΑΤΣΗΣ
ΟΔΟΝΤΙΑΤΡΟΣ
Δέχεται εἰς τὸ Ἰατρεῖον του, Πατρέως 49 (1ος δροφος), καθημερινῶς ἀπὸ 8.30—1 μ.μ. καὶ 5—8.30 μ.μ., τηλ. 279-904.

ΝΙΚ. Β. ΡΑΠΤΗΣ
Παιδίατρος
Δέχεται καθ' ἑκάστην εἰς τὸ Ἰατρεῖον του, Μαιζῶνος 69 (Πλ. Ὄλγας) ἀπὸ 10—1.30΄ μ.μ. καὶ 5—8 μ.μ., τηλ: 276—661.

ΙΩΑΝ. ΣΤΡΑΤΟΥΛΙΑΣ
Μαιευτὴρ — Χειρουργὸς
Δέχεται εἰς τὴν κλινικὴ του ἐπὶ τῶν ὁδῶν Μαιζῶνος — Βαλτετσίου 1 (πλησίον Ἀρσακείου) τηλ. 275 - 102.

ΒΑΣΙΛΕΙΟΣ ΧΡ. ΤΣΟΥΝΗΣ
Εἰδικὸς Παθολόγος
Δέχεται κάθε μέρα στὸ Ἰατρεῖο του, Μαιζῶνος 69 (4ος δροφος), πλατεῖα Ὄλγας, ἀπὸ 12—2 καὶ 5—8.30 μ.μ., τηλ. Ἰατρείου καὶ οἰκίας: 277-784

ΝΙΚ. Γ. ΚΑΛΟΓΕΡΟΠΟΥΛΟΣ
ΙΑΤΡΟΣ ΜΙΚΡΟΒΙΟΛΟΓΟΣ
Ἐργαστήριον Μικροβιολογίας — Βιοχημείας, Αἱματολογίας — Παρασιτολογίας, Ἀγ. Νικολάου 53 καὶ Κορίνθου, τηλ.: 272-977 καὶ οἰκίας: 522-889.

Dr ΧΡΙΣΤΟΣ ΙΩ. ΚΛΟΥΚΙΝΑΣ
ΕΙΔΙΚΟΣ ΠΑΘΟΛΟΓΟΣ
Πανεπιστημίου ΜΟΝΠΕΛΛΙΕ (Γαλλίας) ἐγκατασταθεὶς εἰς Πάτρας δέχεται εἰς τὸ Ἰατρεῖον του Κορίνθου 245-249 τηλ. 222-744 καθημερινῶς 9 π.μ. — 1.30΄ μ.μ. καὶ 7.30 — 9 μ.μ. Διεύθυνσις οἰκίας Καποδιστρίου 67 τηλ. 321-754.

ΑΝΤΩΝΙΟΣ ΟΔ. ΠΑΤΟΥΣΑΣ
Γυναικολόγος-Μαιευτὴρ-Χειρουργὸς
Εἰδικευθεὶς ἐπὶ 5ετίαν εἰς Ἀγγλίαν. Μαιζῶνος 38-40, τηλ. 220 595. Ὧραι Ἰατρείου 5.30—8.30 μ.μ. ἐκτὸς Σαββάτου. Τὸ πρωὶ μὲ ραντεβοῦ.

Dr ΑΝΔΡΕΑΣ Δ. ΚΑΤΣΑΜΠΑΣ
Δερματολόγος — Ἀφροδισιολόγος
Ἐπιμελητὴς Πανεπιστημίου Ἀθηνῶν (Νοσοκομεῖον Α. Συγγρού). REGISTRAR OF ST JOHN' S HOSPITAL FOR DISEOSES OF THE SKIN, UNIVERSITY OF LONDON. Δέχεται εἰς τὴν Ἀθήνα, Σκουφᾶ 35 καὶ Βουκουρεστίου τηλέφ. 3619-542, καθ' ἑκάστην 6—8.30΄, πλὴν Σαββάτου.

ΑΝΔΡ. Γ. ΠΑΠΑΔΗΜΗΤΡΙΟΥ
Ὀδοντίατρος
Μετὰ ἀπὸ πολύμηνον ἐπιστημονικὴν παρακολούθησιν εἰς Ἡνωμένας Πολιτείας Ἀμερικῆς, ἀφίχθη καὶ ἐγκατεστάθη εἰς τὴν πόλιν μας, δέχεται δὲ ἐπὶ συνεντεύξει εἰς τὸ Ἰατρεῖον του, γωνία Κορίνθου — Πατρέως 51, 1ος δροφος, τηλ. 221-935. Μηχανήματα τελευταίου τύπου. Ἀκτινογραφίαι.

Dr ΗΛ. ΠΑΠΑΓΙΑΝΝΟΠΟΥΛΟΣ
ΑΚΤΙΝΟΛΟΓΟΣ
Διδάκτωρ Πανεπιστημίου MONTPELLIER. Εἰδικευθεὶς ὡς ASSISTANT Ἀκτινολογικῆς Σχολῆς Πανεπιστημίου LAUSANNE. Ἐκτελοῦνται ἅπασαι αἱ ἀκτινολογικαὶ ἐξετάσεις, τομογραφίαι καὶ ἐπὶ πλέον μαστογραφίαι. Τελειότατα ἀκτινοδιαγνωστικὰ ἐργαστήρια. Κανακάρη 169 Α—Πατρέως τηλ. 279-270.

Dr ΑΘΑΝΑΣΙΟΣ ΚΟΝΤΟΣΑΚΗΣ
Διδάκτωρ Πανεπιστημίου Κων)πόλεως, τέως Διευθυντὴς Νοσοκομείου PASTEUR Κων)πόλεως, τέως Διευθυντὴς Οὐρολογικῆς Κλινικῆς Γενικοῦ Νοσοκομείου Πατρῶν. Δέχεται Κολοκοτρώνη 19-23 (6΄ δροφος), τηλέφ. 221-779, (ὄπισθεν πλατείας Ὄλγας), ὧραι 8-10 π.μ. καὶ 5-8 μ.μ., τηλ. οἰκίας: 277-188.

ΚΩΝ. Χ. ΓΑΛΑΡΙΩΤΗΣ
ΕΙΔΙΚΟΣ ΠΝΕΥΜΟΝΟΛΟΓΟΣ — ΠΑΘΟΛΟΓΟΣ
Διδάκτωρ τῆς Ἰατρικῆς Σχολῆς τοῦ Πανεπιστημίου Ἀθηνῶν, δέχεται εἰς τὸ ἐπὶ τῆς ὁδοῦ Γερμανοστοπούλου — Κανακάρη 143, τηλέφ. 271-322, Ἰατρεῖον του καὶ οἰκίας: 220-291. Δι' ἀναπνευστικὸν βρογχολογικὸν καὶ ἀλλεργιτικὸν ἔλεγχον τῶν πνευμόνων ἐπὶ συνεντεύξει, τηλ. 222-161.

Dr ΚΩΝΣΤ. ΤΡΙΓΚΑΣ
ΕΙΔΙΚΟΣ ΠΑΘΟΛΟΓΟΣ
ΕΙΔΙΚΟΣ ΕΠΙ ΤΩΝ ΠΑΘΗΣΕΩΝ ΤΩΝ ΝΕΦΡΩΝ
ΔΙΔΑΚΤΩΡ ΠΑΝΕΠΙΣΤΗΜΙΟΥ ΚΟΛΩΝΙΑΣ
Δέχεται καθημερινῶς τὰς πρωϊνὰς ὧρας εἰς τὴν Κλινικήν του Μαιζῶνος 3 (6ος δροφος) Γενικὴ Κλινικὴ «Εὐαγγελισμὸς» καὶ 5.30—8.30 μ.μ. εἰς τὸ Ἰατρεῖον του Κορίνθου 275 καὶ Ἑρμοῦ (2ος δροφος) ἐκτὸς ἀπογεύματος Σαββάτου. Τηλέφωνα: Κλινικῆς 270-917, Ἰατρείου — Οἰκίας 278-900.

ΙΑΤΡΟΙ - ΚΛΙΝΙΚΑΙ

ΑΘΑΝΑΣΙΟΣ Κ. ΜΠΑΛΗΣ
ΙΑΤΡΟΣ
ΕΙΔΙΚΟΣ ΠΑΘΟΛΟΓΟΣ
Ἐγκαταστάθηκε στὴν Πάτρα καὶ δέχεται κάθε μέρα 8—1 καὶ 5—9 στὸ ἰατρεῖο του, Κορίνθου 275 καὶ Ἑρμοῦ. Τηλ. ἰατρείου — οἰκίας 224-477.

ΧΡ. Κ. ΖΑΦΕΙΡΟΠΟΥΛΟΣ
Ἰατρὸς Μικροβιολόγος
Διδάκτωρ Ἰατρικῆς Σχολῆς Πανεπιστημίου Ἀθηνῶν
Δέχεται 7—1.30 π.μ. καὶ 5—8.30 μ.μ. καθημερινῶς, πλὴν ἀπογεύματος Σαββάτου, Ἑρμοῦ — Κορίνθου 230, τηλ. 222-589 καὶ οἰκίας 324-509.

ΝΙΚΟΛΑΟΣ ΚΑΦΕΖΑΣ
Ἰατρὸς — Ἀκτινολόγος
Δέχεται εἰς τὸ Ἰατρεῖον του Κορίνθου 251-253, τηλ. 277.603

ΑΛΕΚΟΣ ΜΑΡΑΣΛΗΣ
Μαιευτὴρ Χειρουργὸς
Δέχεται εἰς τὴν κλινικήν του Μαιζῶνος 3, τηλ. 275-141 καὶ 277-690.

ΓΕΩΡΓΙΟΣ Δ. ΤΖΙΦΑΣ
Χειρουργὸς Ὀδοντίατρος
Δέχεται στὸ Ἰατρεῖο του, Κορίνθου 227, 1ος ὄροφος, τηλέφ. 273-642, παραπλεύρως Πανεπιστημίου, καθημερινὲς πλὴν Σαββάτου ἀπὸ 9—1 π.μ. καὶ 5—9 μ.μ.

ΑΝΔΡΕΑΣ Ι. ΜΗΤΡΟΠΟΥΛΟΣ
ΙΑΤΡΟΣ — ΠΑΘΟΛΟΓΟΣ
ΕΙΔΙΚΟΣ ΡΕΥΜΑΤΟΛΟΓΟΣ
Δέχεται 9—1 καὶ 5—8 μ.μ. Κορίνθου — Παντανάσσης 50, τηλ. 274-124 καὶ οἰκίας 274-123 καὶ ἐπὶ συνεντεύξει.

ΑΘ. ΠΑΠΑΔΗΜΗΤΡΙΟΥ
Νευρολόγος — Ψυχίατρος
Πατρέως — Μαιζῶνος 100, τηλ 272-058.

ΔΗΜ. Ι. ΒΙΣΚΟΣ F.A.C.S.
ΥΦΗΓΗΤΗΣ
Διευθυντὴς Β΄ Χειρουργικῆς Κλινικῆς Γεν. Νοσοκομείου Πατρῶν. Γενικὴ χειρουργικὴ καὶ τῶν ἀγγείων. Δέχεται 5—7 μμ. Μαιζῶνος 69 τηλέφ. Ἰατρείου 221-231, τηλ. Νοσοκομείου 222-812.

ΔΗΜ. ΒΑΣ. ΝΑΣΙΟΠΟΥΛΟΣ
Ἰατρὸς ἀκτινολόγος—ραδιολόγος
Δέχεται Κολοκοτρώνη 16—18, πλατεῖα Ὄλγας, παραπλεύρως Α΄ Ἀστυνομικοῦ τμήματος. Τηλ 221-220 καὶ οἰκίας 321-065 & 429-093. Διατίθεται φορητὸν μηχάνημα.

ΑΛΕΞ. ΓΙΑΝΝΑΚΟΣ
ΙΑΤΡΟΣ ΑΚΤΙΝΟΛΟΓΟΣ
ΡΑΔΙΟΛΟΓΟΣ
Δέχεται στὸ Ἰατρεῖο του Κορίνθου 227-233 (παραπλεύρως Πανεπιστημίου), τηλ. 222-112.

ΣΑΚΗΣ ΚΟΥΚΟΥΛΑΚΗΣ
ΙΑΤΡΟΣ ΧΕΙΡΟΥΡΓΟΣ
M.B., B.CH. & D.S. (KASR - EL - AINI)
Παθολογικὰ - Χειρουργικὰ
Δέχεται στὸ Ἰατρεῖον του Νόρμαν 50, ὧραι 5—8 μ.μ., τηλ. 425-950.

ΚΩΝ. ΟΙΚΟΝΟΜΟΠΟΥΛΟΣ
ΟΦΘΑΛΜΙΑΤΡΟΣ
Δέχεται καθ' ἑκάστην ἐπὶ τῆς ὁδοῦ Κανάρη 5, τηλ. 323—747, ἐκτὸς ἀπογεύματος Τετάρτης καὶ Σαββάτου.

Dr ΝΙΚ. ΛΑΓΟΥΜΙΝΤΖΗΣ
Ὠτορινολαρυγγολόγος
Ἐπὶ 15ετίαν σπουδάσας καὶ ἐξασκήσας τὸ ἐπάγγελμα ἐν Ἀμερικῇ δέχεται εἰς τὴν κλινικήν του Πατρέως 43, τηλ. 270 - 902, 272 - 493 καὶ οἰκίας 276 - 651.

ΚΩΣΤΑΣ Η. ΚΥΡΙΟΠΟΥΛΟΣ
Χειρουργὸς Ὀδοντίατρος
Δέχεται εἰς τὸ Ἰατρεῖον του Κανακάρη 159—161, 2ος δροφος, τηλ. 220-514 ἀπὸ 8—1 καὶ 5—9 μ.μ. καθημερινῶς.

ΠΑΝΑΓΙΩΤΗΣ ΕΥΣ. ΠΟΛΙΤΗΣ
Παιδίατρος
Δέχεται εἰς τὸ Ἰατρεῖον του, Κορίνθου 275, ἐπὶ συνεντεύξει (ραντεβοῦ) καθημερινῶς, ἐκτὸς ἀπογεύματος Τετάρτης καὶ Σαββάτου τηλ. 272-877.

ΚΩΝ. ΦΩΤ. ΠΑΝΙΤΣΑΣ
ΠΑΙΔΙΑΤΡΟΣ
Δέχεται 8.30 — 12.30 καὶ 5.30 — 8.30 μ.μ., Μαιζῶνος καὶ Μιαούλη 45, τηλέφ. Ἰατρείου 327-954 καὶ τηλέφ. οἰκίας 322-988.

Dr Κ. Ι. ΑΝΤΩΝΑΚΟΠΟΥΛΟΣ
ΩΤΟ—ΡΙΝΟ—ΛΑΡΥΓΓΟΛΟΓΟΣ ΧΕΙΡΟΥΡΓΟΣ
INSTITUTE LARYNGOLOGY—OTOLOGY OF LONDON
Τ. Ἐπιμελητὴς Νοσοκομείου Παίδων «Ἀγλαΐας Κυριακοῦ». Διευθυντὴς Νοσοκομείου Παίδων Πατρῶν. Δέχεται: 12—1 καὶ 5.30—7.30 μ.μ. Ἰατρεῖον: Μαιζῶνος 47 (1ος δροφος), τηλ. 223-920 καὶ οἰκίας: 223-950.

ΓΕΩΡΓΙΟΣ ΣΚΟΥΡΑΣ
Ἰατρὸς
Ἐγκατασταθεὶς ἐν Πάτραις δέχεται καθ' ἑκάστην εἰς τὸ Ἰατρεῖον του Στ. Βουλγάρεως 1 (ἄνωθεν φαρμακείου, πλατεῖα Βοῦδ), τηλ. 321-294 καὶ οἰκίας 322-666.

ΚΙΤΣΑΡΑΣ ΣΠΥΡΙΔΩΝ
Πνευμονολόγος - Φυματιολόγος
Δέχεται καθ' ἑκάστην 7.30—9.30 π.μ. καὶ 5—7 μ.μ. καὶ Σάββατον 7.30—9.30 π.μ. καὶ 1—3 μ.μ. Ἰατρεῖον — οἰκία πλατεῖα Ὑψηλῶν Ἀλωνίων ἀρ. 19, τηλ. 321—549 καὶ 321—065.

ΠΑΝ. ΚΑΡΑΧΑΛΙΟΣ
Εἰδικὸς Παθολόγος
Τέως ἐπιμελητὴς - Διευθυντὴς Ἰατρος τῆς Παθολογικῆς κλινικῆς τοῦ Γεν. Κρατικοῦ Νοσοκομείου δέχεται εἰς τὸ Ἰατρεῖον του Κορίνθου - Ἑρμοῦ 56 Α΄ δροφος τηλ. 277—181 (Πάτραι) καὶ 429—24 (Ρίον).

Dr ΓΡΗΓ. ΣΟΛΩΜΟΣ
Ὀρθοπεδικὸς Χειρουργὸς
Διδάκτωρ Πανεπιστημίου Ἀθηνῶν. Ἡ κλινική του ἐπὶ τῆς ὁδοῦ