ΑΠΟ ΤΟΝ ΞΕΝΟ ΤΥΠΟ

Ἡ ἑνωμένη Εὐρώπη θάναι πηγὴ ἰσχύος

...τὴν κατάργηση τῆς κυριαρχίας τῶν ὑπερδυνάμεων

ΑΡΘΡΟ ΣΤΟ ΙΤΑΛΙΚΟ "ΠΑΝΟΡΑΜΑ„

...λετώντας τὰ πολιτικὰ γε... τῆς ἐποχῆς του ὁ Νικο... Μακιαβέλλι, ἔφτασε στὸ συμ... ...ὅτι «γιὰ τὰ μικρὰ καὶ ἀ... κράτη δὲν ὑπάρχει τί... πιὸ μάταιο ἀπὸ τὸ νὰ δεί... ...ἐμπιστοσύνη στὶς καλὲς ...ς καί, κύρια, στὸ σεβα... ...τους ἀπὸ τὴν πλευρὰ τῶν ...λων Κρατῶν» καὶ ὅτι δὲν εἶ... ...νατὸν νὰ ὑπάρξει ἀνεξάρ... πολιτικὰ ἂν δὲν στηρίζεται ...ξάρτητη δύναμη. Γι' αὐ... ...ὀνειρευόταν τὴ δημιουρ... ...ἑνὸς ἰσχυροῦ ἰταλικοῦ Κρά... ...κανοῦ νὰ ἐξασφαλίσει τὴν ...ρησία του. Ὁ μακιαβελ... ...κανόνας, σύμφωνα μὲ τὸν ...δὲν ὑπάρχει αὐτονομία ἂν ...ὑπάρχει δύναμη, ἐπιβεβαιώ... ...ἀπ' ὁλόκληρη τὴ σύγχρο... ...ρία τῶν σχέσεων ἀνάμεσα ...ρὲς καὶ μεγάλες δυνάμεις, ...ὁλόκληρη τὴν ἱστορία τῶν ἑ... ...ώσεων ποὺ ἔχουν κάνει οἱ ...στὶς ἐσωτερικὲς ὑποθέ... ...μικρῶν.

...στὰ 1815 τὰ ἰσχυρὰ κρά... ...ἠπειρωτικῆς Εὐρώπης ...Πρωσία καὶ Ρωσία) ...τὴν Ἱερὴ Συμμαχία ...τῆς «ἁγιοτάτης Τρι... ...ἐδήλωσαν ἐπίσημα ὅτι μο... ...σκοπός τους ἦταν νὰ κυ... ...τοὺς λαοὺς ἐφαρμό... ...κανόνες τῆς χριστια... ...φροσύνης. Στὴν πρα... ...σύμφωνα μὲ τὸν ...ἑρμήνευαν τοὺς κανό... ...ἔραψαν καὶ ξήλω... ...τῆς Εὐρώπης ἀνά... ...τὰ συμφέροντά τους. ...ποὺ καταστράφηκε ἡ ἰσορ... ...δυνάμεων στὴν ὁποία στη... ...ἡ πολιτική τους. Ὅταν ...Γιάλτα τοῦ 1945 συναντή... ...στὴ Γαλλία οἱ μεγάλες δυ... ...(εἶχαν σίγουρα κερδίσει ...πόλεμο) διακήρυξαν ἐπίση... ...ἡ μελλοντικὴ παγκόσμια ...στηρίζεται, πάνω ἀπ' ὅ... ...σεβασμὸ τῶν λαϊκῶν ἐ... ...καὶ ὅτι οἱ κυβερνήσεις ...ποὺ ἀπελευθερώνον... ...τὸ ναζισμὸ καὶ τὸν φασι... ...ἦταν «ὑπεύθυνες ἀπέναν... ...λαϊκὴ θέληση» καὶ θὰ σχη... ...μετὰ ἀπὸ «ἐλεύθερες ...ἐς».

...πραγματικότητα, ὅμως, ...ψυχρὸς πόλεμος ἐπέβα... ...σταθερὸ διαχωρισμὸ ἀνά... ...σοβιετικὴ καὶ ἀμερικα... ...σφαίρα ἐπιρροῆς, δὲν ὑπῆρ...ξε οὔτε μία περίπτωση (ἐπαναλαμβάνω, οὔτε μία) ποὺ ἡ ΕΣΣΔ καὶ οἱ ΗΠΑ νὰ μὴν ἐξουδετέρωσαν ἢ νὰ μὴν προσπάθησαν νὰ ἐξουδετερώσουν τὴν ὁποιαδήποτε προσπάθεια ἀπὸ τὴν πλευρὰ ἑνὸς Κράτους ποὺ περιλαμβανόταν στὴ δική τους σφαίρα ἐπιρροῆς νὰ ξεφύγει ἀπὸ τὴν ἐπιρροή τους ἢ νὰ ἀποκτήσει μιὰ κυβέρνηση ποὺ θεωροῦσαν ἀσυμβίβαστη μὲ τὰ συμφέροντά τους. Τόσο οἱ Ἡνωμένες Πολιτεῖες ὅσο καὶ ἡ Σοβιετικὴ Ἕνωση χρησιμοποίησαν πάντοτε σὰν ὅπλο τὴν ἐσωτερικὴ ἀναταραχὴ καί, ὅταν αὐτὸ δὲν ἦταν ἀρκετό, πραγματοποίησαν ἄμεσες ἐπεμβάσεις.

Ἂν σὲ ὁρισμένες περιπτώσεις σταμάτησαν (γιὰ παράδειγμα, ἡ ΕΣΣΔ ἀπέναντι στὴ Γιουγκοσλαβία καὶ τὴν Κίνα, οἱ Ἡνωμένες Πολιτεῖες ἀπέναντι στὴν Κούβα) τὸ ἔκαναν ἀποκλειστικὰ καὶ μόνον ἐπειδὴ στὰ μέσα ἐξωτερικῆς πίεσης ἢ ἐσωτερικῆς ἀναταραχῆς βρῆκαν ἀπέναντί τους μιὰ ἀδιάρρηκτη ἐθνικὴ ὁμοφωνία καὶ ἐπειδὴ ἡ χρησιμοποίηση ὑπερβολικὰ δυναμικῶν λύσεων θὰ σήμαινε καὶ δημιουργία ὑπερβολικὰ μεγάλων κινδύνων. Ποτὲ καὶ σὲ καμμιὰ περίπτωση δὲν θεώρησαν σὰν περιορισμὸ στὴ δράση τους τὴν ἐλευθερία τῶν λαῶν καὶ ποτὲ δὲν δίστασαν νὰ παραβιάσουν τοὺς κανόνες ποὺ διατυμπανίζουν σὰν ὑπέρτατα ἀγαθά.

Οἱ Σοβιετικοὶ δὲν δίστασαν νὰ συντρίψουν τὶς ἀρχὲς τῆς ἐθνικῆς κυριαρχίας τῶν σοσιαλιστικῶν Κρατῶν κάτω ἀπὸ τὶς ἐρπύστριες τῶν ἁρμάτων μάχης. Οἱ Ἡνωμένες Πολιτεῖες, παρὰ τὶς δημοκρατικὲς ἀρχὲς στὸ ὄνομα τῶν ὁποίων τοποθετήθηκαν ἐπικεφαλῆς τῶν Δυτικῶν χωρῶν, δὲν δίστασαν νὰ προτιμήσουν τοὺς Ἕλληνες συνταγματάρχες ἀπὸ τὸν δημοκράτη Γεώργιο Παπανδρέου, ἢ τοὺς στρατηγοὺς τῆς Χιλῆς ἀπὸ τὸν δημοκράτη Σαλβαντὸρ Ἀλλιέντε.

Πρόσφατα, εἴχαμε τὸ τελευταῖο ἐπεισόδιο σοβαρῆς ἐπέμβασης ἀπὸ τὴν πλευρὰ μιᾶς ὑπερδύναμης στὰ ἐσωτερικὰ ἑνὸς μικροῦ Κράτους ποὺ ἀνήκει, φαινομενικά, στὴν σφαίρα ἐπιρροῆς της. Τὸ ἐπεισόδιο αὐτὸ ξεκίνησε ἀπὸ τὸ γεγονὸς ὅτι ὁ Κάρτερ «δὲν ἐπιθυμεῖ» τὴν εἴσοδο τῶν κομμουνιστῶν στὴν ἰταλικὴ κυβέρνηση καὶ γενικώτερα, στὶς κυβερνήσεις τῆς Δυτικῆς Εὐρώπης.

Βέβαια ἂν ἡ κυβέρνηση τῶν Ἡνωμένων Πολιτειῶν ἐκφράσει μιὰ εὐαρέσκεια ἢ μιὰ δυσαρέσκεια γιὰ τὴν φόρμουλα κάποιας ἄλλης κυβέρνησης, καὶ μόνο γι' αὐτήν, δὲν πρέπει νὰ πιστεύουμε ὅτι δημιουργεῖται σκάνδαλο. Ὁ καθένας ἔχει τὸ δικαίωμα νὰ λέει τὴ γνώμη του γιὰ τὰ ὅσα συμβαίνουν στὸν κόσμο. Στὴν περίπτωση αὐτὴ ὅμως πρόκειται ὁπωσδήποτε γιὰ κάτι τὸ διαφορετικὸ καί, σίγουρα, δὲν βρισκόμαστε μπροστὰ σὲ μιὰν ἁπλῆ ἔκφραση γνώμης. Ὅταν μιὰ ὑπερδύναμη λέει: «Εἶμαι ἢ δὲν εἶμαι εὐχαριστημένη γιὰ τοῦτο ἢ γιὰ κεῖνο», εἶναι ὁλοφάνερο ὅτι, στὴν πραγματικότητα, λέει πρὸς τὸν «παραλήπτη» τῆς ἄποψης: «Πρόσεξε, ἐγὼ εἶμαι ἕνας ἀρχηγὸς οἰκογένειας μὲ παλιὲς ἀντιλήψεις. Εἶμαι ὑπεύθυνος γιὰ τὶς πράξεις καὶ τὶς παραλείψεις τῶν παιδιῶν μου. Γιὰ μένα, ἡ ἐξουσία σημαίνει ὅτι μέσα στὴν οἰκογένειά μου θὰ πρέπει νὰ γίνεται σεβαστὴ ἡ δική μου τάξη».

Ἂς ἀφήσουμε κατὰ μέρος τὶς μεταφορές. Ἡ ἔκφραση μιᾶς εὐαρέσκειας ἢ μιᾶς δυσαρέσκειας δημιουργεῖ πολιτικές, οἰκονομικὲς καὶ ἰδεολογικὲς πιέσεις καὶ συνεπάγεται συμφωνίες μὲ τὰ κόμματα καὶ τὶς δυνάμεις ποὺ ὑπάρχουν στὸ μικρότερος Κράτος μὲ τὶς ὁμάδες δηλαδὴ ποὺ ἔχουν συμφέρον καὶ εἶναι διατεθειμένες νὰ διατηρήσουν τὶς παλιὲς σχέσεις ὑπακοῆς, ἤ, τουλάχιστον ἐξάρτησης. Ἡ πεῖρα νὰ μᾶς δώσει ὁρισμένα μαθήματα καί, στὸν τομέα αὐτόν, ἡ ἱστορία εἶναι κυριολεκτικὰ «δάσκαλος γιὰ τὴ ζωή».

Πῶς μποροῦμε νὰ ἀντιδράσουμε: Ὑπάρχει μιὰ ἀντίδραση ποὺ δὲν διστάζω νὰ ἀποκαλέσω ρητορική (ὁπωσδήποτε, καλύτερη ἀπὸ τὸ τίποτε). Ἡ ἀντίδραση αὐτὴ συνίσταται στὸ νὰ περιοριστοῦμε σὲ διαμαρτυρίες γιὰ τὴν παραβίαση τῶν τυπικῶν κανόνων. Εἶναι μιὰ ἀντίδραση χωρὶς οὐσιαστικὸ περιεχόμενο. Ὑπάρχει μιὰ ἄλλη ἀντίδραση: δηλαδὴ νὰ μάθουμε τὸ «μάθημα» (φυσι-

● ΣΥΝΕΧΕΙΑ ΕΙΣ ΤΗΝ 7ην ΣΕΛΙΔΑ

ΤΟ ΑΥΤΟΚΙΝΗΤΟ ΤΟΥ 1978

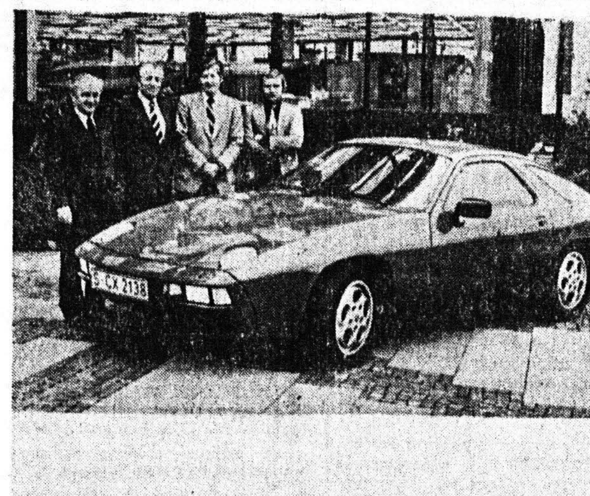

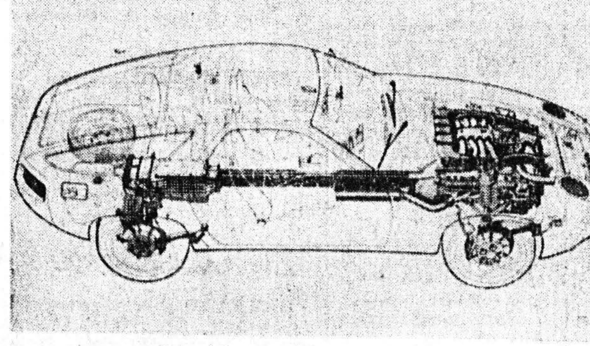

Τὸ εἰκονιζόμενο αὐτοκίνητο μάρκας «Πόρσε 928» ἐξελέγη πρὸ ἡμερῶν ἀπὸ τὴν «Ἐπιτροπὴν Αὐτοκινήτου τῆς Χρονιᾶς», ποὺ ἀποτελεῖται ἀπὸ 51 εἰδικοὺς δημοσιογράφους ὡς «τὸ αὐτοκίνητο τοῦ 1978» ὑπ' ἀριθμὸν 1.

Τὸ «Πόρσε 928» ποὺ ἀναπτύσσει ταχύτητα 230 χιλιομέτρων τὴν ὥραν μὲ τὴν 4,5 λίτρων δεκακύλινδρη μηχανή του, ἔχει μεγάλην σταθερότητα καὶ τοῦτο, διότι τὸ βάρος του εἶναι ἀκριβῶς κατανεμημένο ἐπάνω στοὺς δυὸ ἄξονές του. Ἐπὶ πλέον εἶναι ἀπὸ τὰ ἀσφαλέστερα αὐτοκίνητα.

Κατὰ σειρὰν μετὰ τὸ Πόρσε 928, ἐξελέγησαν αὐτοκίνητα τοῦ 1978, τά: Μπὲ-Ἐμ-Βὲ 728, Γκρανάντα Φόρντ, Μάτρα Σίμκα καὶ Ὄπελ Ρεκόρ.

Στὴ φωτογραφία μας, τὸ αὐτοκίνητο τῆς χρονιᾶς, μὲ τοὺς δημιουργούς του (ἐξ ἀριστερῶν πρὸς τὰ δεξιά), ὁ πρόεδρος τῆς ἑταιρείας Πόρσε κ. Φούρμαν, ὁ διευθυντὴς τοῦ προγράμματος ἀναπτύξεως κ. Μπότ, ὁ κατασκευαστὴς κ. Εἴμπ καὶ ὁ σχεδιαστὴς κ. Μέμπιους.

ΓΙΑ ΤΟ ΠΕΡΙΒΑΛΛΟΝ

Πρέπει νὰ δημιουργηθεῖ φορεὺς ἐλέγχου γιὰ τὶς πηγὲς μολύνσεως

Ὑπάρχει κενὸ στὴ νομοθεσία

ΑΝΑΚΟΙΝΩΣΗ ΤΩΝ ΒΙΟΛΟΓΩΝ

ΑΘΗΝΑΙ. Ἡ Πανελλήνιος Ἕνωσις Βιολόγων ἐξέδωσε τὴν ἀκόλουθη ἀνακοίνωση:

Τὸ πρόβλημα τῆς προστασίας τοῦ περιβάλλοντος εἶναι ἕνα ἀπὸ τὰ πιὸ σοβαρὰ τοῦ τόπου μας. Μέχρι τώρα, ὅμως, δὲν ἔχει γίνει κανένα οὐσιαστικὸ βῆμα γιὰ τὴν ἀντιμετώπισή του. Ἀντίθετα μάλιστα, βλέπουμε νὰ γίνωνται μηνύσεις ἀπὸ ἰδιῶτες γιὰ νὰ φτάσουν κάποτε οἱ ὑπεύθυνοι στὴν τιμωρία καὶ ἀντὶ γι' αὐτὸ νὰ ἀθωώνονται, γιατὶ δὲν ὑπάρχει νομοθεσία, ποὺ νὰ προβλέπη τιμωρίες γιὰ τέτοιου εἴδους ἀδικήματα.

Εἶναι λοιπὸν φανερὴ ἡ ἀναγκαιότητα μιᾶς νομοθεσίας γιὰ νὰ προστατευτῇ τὸ περιβάλλον μας ἀπὸ τὴν ἐπερχόμενη καταστροφή του.

Θὰ πρέπει, βέβαια, σὲ μιὰ τέτοια νομοθεσία, ἐκτὸς ἀπὸ τὶς προδιαγραφὲς ποὺ θὰ ἀναφέρονται καὶ ποὺ θὰ περιέχουν τὶς σταθερὲς ἀσφάλειες γιὰ κάθε εἴδους ρύπανση καὶ μόλυνση, νὰ προβλέπεται καὶ ὁ τρόπος ἐλέγχου, τῶν διαφόρων πηγῶν ρύπανσης, καὶ μόλυνσης.

Καὶ σὰν ἀποτελεσματικὸ μέτρο γι' αὐτὸν τὸν ἔλεγχο, θεωροῦμε τὴ δημιουργία ἑνὸς κεντρικοῦ κρατικοῦ φορέα, μέσα στὸν ὁποῖο νὰ συμμετέχουν, ἐκτὸς ἀπὸ τοὺς ἐκπροσώπους τοῦ κράτους, ἡ τοπικὴ αὐτοδιοίκηση, οἱ ἐπιστημονικοὶ σύλλογοι καὶ οἱ παραγωγικὲς τάξεις.

Θεωροῦμε ἀπαραίτητα:

α) Τὴ σοβαρὴ ἐπιστημονικὴ μελέτη τῶν οἰκοσυστημάτων τοῦ ἑλληνικοῦ χώρου καὶ τῶν παραγόντων ποὺ τὰ ἐπηρεάζουν εὐμενῶς ἢ δυσμενῶς.

β) Τὴν νομοθετικὴ κατοχύρωση τῶν στάνταρ.

γ) Τὴ χωροταξικὴ μελέτη, πρὶν ἀπὸ τὴν ἵδρυση κάθε βιομηχανίας.

δ) Τὴν ὕπαρξη τμημάτων ἐλέγχου γιὰ τὰ βιομηχανικὰ ἀπόβλητα, τὰ λύματα, τὴ ρύπανση καὶ μόλυνση τῆς ἀτμόσφαιρας, τὴν προστασία τῶν ἐθνικῶν δρυμῶν καὶ τῶν σπανίων ζώων καὶ τὶς ἐπιδημιολογικὲς μελέτες.

Νομίζουμε ὅτι τὸ κράτος, στὴ προσπάθειά του νὰ βελτιώσῃ τὴ σημερινή του μέριμνα γιὰ τὴν προστασία τοῦ περιβάλλοντος, θὰ πρέπει νὰ χρησιμοποιήσῃ τὸ κατάλληλο ἐπιστημονικὸ δυναμικό, καὶ ὄχι νὰ τὸ ἀφήνῃ ἀνεκμετάλλευτο, ὅπως συμβαίνει μέχρι τώρα μὲ τοὺς ἐπιστήμονες βιολόγους, ποὺ ἂν καὶ εἶναι ἀπὸ τοὺς πιὸ ἁρμόδιους γιὰ τὰ θέματα αὐτά, ἐν τούτοις παραμένουν ἀχρησιμοποίητοι, πρᾶγμα ποὺ τελικὰ ἀποβαίνει σὲ βάρος τῆς ἐθνικῆς οἰκονομίας.

Γι' αὐτό, θὰ πρέπει νὰ δημιουργηθοῦν ἢ νὰ διευρυνθοῦν ὀργανικὲς θέσεις στὶς ἤδη ὑπάρχουσες κρατικὲς ὑπηρεσίες, καὶ σ' αὐτὲς ποὺ πρόκειται νὰ δημιουργηθοῦν, γιὰ τοὺς ἐπιστήμονες ἐκείνους, ποὺ μὲ τὶς γνώσεις τους θὰ βοηθήσουν, ὥστε νὰ δοθοῦν ὅσο τὸ δυνατὸν καλύτερες λύσεις σὲ ἕνα ἀπὸ τὰ πιὸ σοβαρὰ προβλήματα ποὺ ἀντιμετωπίζει ὁ τόπος μας.

ΜΙΑ ΠΡΟΣΦΟΡΑ
ΣΤΟΥΣ ΛΑΤΡΕΙΣ ΤΟΥ ΗΧΟΥ Hi-Fi
Μὲ τιμὲς Φεβρουαρίου γιὰ τὸ νέο μας STUDIO

ΠΡΟΣΦΟΡΑ 1. "SUPERSCOPE„
• ἐνισχυτὴς Α 235 36 WAT.
• πίκ-ἄπ ΑΤ 110 μαγν. κεφαλή
• 2 ἠχεῖα S_16, 20WATT ἕκαστον
Δρχ. 16.400

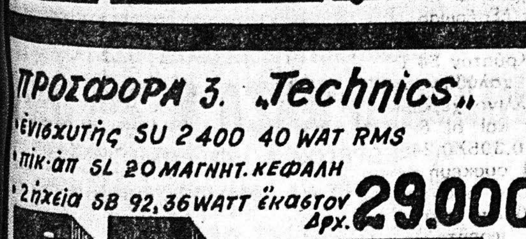

ΠΡΟΣΦΟΡΑ 2. "SUPERSCOPE„
• ραδιοενισχυτὴς R 1220-36 WAT
• πίκ-ἄπ ΑΤ 110
• 2 ἠχεῖα S-26, 30WATT ἕκαστον
Δρχ. 22.000

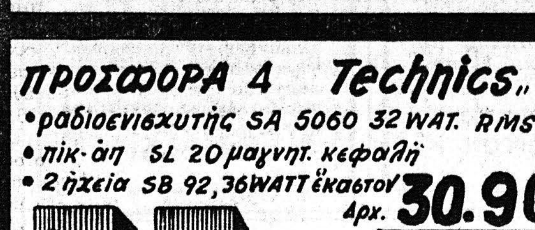

ΠΡΟΣΦΟΡΑ 3. „Technics„
• ἐνισχυτὴς SU 2400 40 WAT RMS
• πίκ-ἄπ SL 20 ΜΑΓΝΗΤ. ΚΕΦΑΛΗ
• 2 ἠχεῖα SB 92, 36WATT ἕκαστον
Δρχ. 29.000

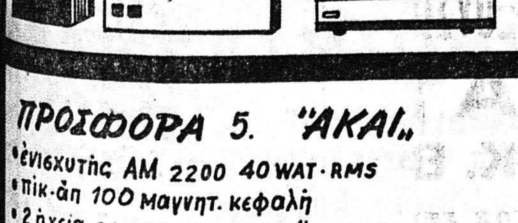

ΠΡΟΣΦΟΡΑ 4 Technics„
• ραδιοενισχυτὴς SA 5060 32 WAT. RMS
• πίκ-ἄπ SL 20 μαγνητ. κεφαλή
• 2 ἠχεῖα SB 92, 36WATT ἕκαστον
Δρχ. 30.900

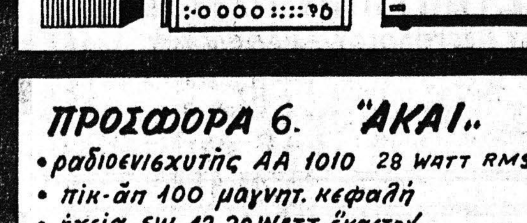

ΠΡΟΣΦΟΡΑ 5. "AKAI„
• ἐνισχυτὴς AM 2200 40 WAT-RMS
• πίκ-ἄπ 100 μαγνητ. κεφαλή
• 2 ἠχεῖα SA 800, 40WATT ἕκαστον
Δρχ 29.900

ΠΡΟΣΦΟΡΑ 6. "AKAI„
• ραδιοενισχυτὴς AA 1010 28 WATT RMS
• πίκ-ἄπ 100 μαγνητ. κεφαλή
• ἠχεῖα SW 42, 20WATT ἕκαστον
Δρχ. 32.300

Καὶ πολλοὶ ἀκόμη συνδιασμοὶ μὲ τιμὲς Φεβρουαρίου

ΣΩΤΗΡΟΠΟΥΛΟΙ - ΓΚΟΛΦΙΝΟΠΟΥΛΟΣ Ο.Ε.
Μαιζῶνος 58 τηλ: 279.251 "SERVICE„ 271.419
Πρῶτοι στὶς πωλήσεις πάντα πρῶτοι στὴ τεχνικὴ ἐξυπηρέτηση
καὶ μὴ ξεχνᾶτε ὅτι: ΕΜΕΙΣ ΕΧΟΥΜΕ ΑΝΤΑΛΛΑΚΤΙΚΑ

Ἦταν φανατισμένοι οἱ δολοφόνοι τοῦ Σεμπάϊ καὶ δὲν χώνευαν τοὺς Σύρους

Πιλότος ἀφηγεῖται τὴ δραματικὴ πτήση

ΛΕΥΚΩΣΙΑ, (ΑΠΕ). Κατατρομαγμένοι οἱ δύο Ἄραβες δολοφόνοι τοῦ Σεμπάϊ παραδόθηκαν στὸ πλήρωμα τοῦ ἀεροσκάφους τῶν «Κυπριακῶν Ἀερογραμμῶν» καὶ ζήτησαν προστασία, εὐθὺς μόλις ἄρχισε ἡ ἀνταλλαγὴ πυροβολισμῶν μεταξὺ τῶν Κυπρίων ἐθνοφρουρῶν καὶ τῶν Αἰγυπτίων κομμάντος.

«Σὰμ καὶ Μπίλ, παραδίδουμε τὸν ὁπλισμό μας καὶ σᾶς παρακαλοῦμε προστατέψατέ μας», φώναξαν ἱκετευτικὰ στοὺς Ἄγγλους πιλότους τοῦ ἀεροπλάνου οἱ δύο τρομοκράτες, μόλις ἡ ἐθνικὴ φρουρὰ ἐξουδετέρωσε τὸ αἰγυπτιακὸ τζὶπ ποὺ εἶχε ἀρχίσει νὰ βάλη ἐναντίον τοῦ ἀεροπλάνου. Οἱ δύο ἔνοπλοι παρέδωσαν τὸν ὁπλισμό τους, δύο πιστόλια καὶ τρεῖς χειροβομβίδες, στὸν Ἄγγλο κυβερνήτη τοῦ ἀεροπλάνου κ. Μέλιγκ.

Τὰ ἀνωτέρω διηγήθηκε ὁ Κύπριος πιλότος κ. Μάριος Κουτσοφτίδης, ποὺ ἦταν μέλος τοῦ πληρώματος τοῦ ἀεροσκάφους.

Ὁ κ. Κουτσοφτίδης, 31 ἐτῶν, παντρεμμένος μὲ δύο παιδιά, καὶ ὁ πρῶτος Κύπριος πιλότος, δέχθηκε νὰ μεταφέρῃ τοὺς δύο Ἄραβες δολοφόνους καὶ τοὺς 11 ὁμήρους τους, παρὰ τοὺς ἐνδοιασμοὺς καὶ τὶς ἐπιφυλάξεις τῆς γυναίκας του.

Ἐθελοντικά, ἐπίσης, προσφέρθηκαν νὰ πάρουν μέρος στὴν πτήση, ὁ κυβερνήτης κ. Μέλιγκ, ὁ πιλότος κ. Κὼξ (Ἄγγλοι) καὶ ὁ ἰπτάμενος μηχανικὸς κ. Παῦλος Χατζηκωστῆς (Κύπριος).

Ὁ κ. Κουτσοφτίδης διηγήθηκε σὲ δημοσιογράφους τὴ δραματικὴ περιπέτειά του κατὰ τὴν 24ωρη περιπλάνηση τοῦ ἀεροσκάφους. Ὅπως εἶπε, οἱ δύο Ἄραβες δολοφόνοι ἀνάπτυξαν φιλικὲς σχέσεις μὲ τὸ πλήρωμα καὶ διαβεβαίωναν τοὺς ἄνδρες του, ὅτι δὲν θὰ τοὺς πείραζαν ὁ,τιδήποτε καὶ ἂν συνέβαινε.

Καλὲς σχέσεις εἶχαν ἐπίσης καὶ μὲ τοὺς περισσότερους ὁμήρους τους, ἐκτὸς ἀπὸ τοὺς Σύρους, τοὺς ὁποίους, ὅπως δήλωσε ὁ κ. Κουτσοφτίδης, δὲν «χώνευαν».

Σὲ μιὰ περίπτωση, εἶπε ὁ Κύπριος πιλότος καὶ συγκεκριμένα ὅταν τοὺς εἴπαμε, ὅτι ἡ Συρία μᾶς ἔδωσε ἄδεια νὰ προσγειωθοῦμε στὴ Δαμασκό, οἱ δύο Ἄραβες νευρίασαν τόσο πολύ, ὥστε ἀπείλησαν νὰ ἀνατινάξουν τὸ ἀεροπλάνο. Εἶχαν σκοπό, ἐπίσης, νὰ σκοτώσουν τὸν Σύρο ὅμηρό τους. Δὲν εἶχαν ἐμπιστοσύνη στὴ Συρία.

Σὲ ἄλλη περίπτωση, πρόσθεσε ὁ κ. Κουτσοφτίδης, καὶ ἐνῶ πετούσαμε πάνω ἀπὸ τὸ Ἄντεν, οἱ δύο ἀεροπειραταὶ μᾶς διέταξαν νὰ προσγειωθοῦμε στὴ θάλασσα, ἐκνευρισμένοι ἀπὸ τὸ γεγονὸς ὅτι καμμιὰ χώρα δὲν τοὺς δεχόταν.

Σὲ ἐρώτηση, ἂν τοὺς εἶπαν γιατί σκότωσαν τὸν Σεμπάϊ, ὁ κ. Κουτσοφτίδης ἀπάντησε: «Εἶπαν ὅτι ἦταν ἐντελῶς προσωπικὴ ἐπιχείρηση, γιατὶ πίστευαν ὅτι ὁ Σεμπάϊ ἦταν ἐχθρὸς τῶν Παλαιστινίων. Κουβεντιάζοντας μαζί τους κατὰ τὴν πτήση, μᾶς εἶπαν ὅτι δὲν ὑπάρχει μεγάλη διαφορὰ ἀπὸ τὸ νὰ ζῇς ἢ νὰ πεθάνῃς. Σχηματίσαμε τὴν ἐντύπωση ὅτι ἐπρόκειτο γιὰ φανατικοὺς ἀνθρώπους».

Πῶς ὁ ἀρχηγὸς τῶν κομμάντος δικαιολογεῖ τὴν ἐπιδρομή

ΚΑΙΡΟ, (Α.Π.Ε.). Ὁ ταξίαρχος Ναμπὶλ Σουκρί, διοικητὴς τῶν Αἰγυπτίων καταδρομέων δήλωσε χθὲς ὅτι διέταξε τοὺς ἄνδρες του νὰ ἐπιτεθοῦν ἐναντίον τοῦ ἀεροπλάνου τῶν «Κυπριακῶν ἀερογραμμῶν» στὴ Λάρνακα, γιατὶ πλησίαζαν νὰ ἐξαντληθοῦν, τὰ χρονικὰ ὅρια, ἀλλὰ παραδέχθηκε ὅτι δὲν ἦταν ἐνήμερος τοῦ περιεχομένου τῶν διαπραγματεύσεων μεταξὺ τῶν δύο Παλαιστινίων τρομοκρατῶν καὶ τῶν Κυπριακῶν ἀρχῶν.

Ὁ ταξίαρχος Σουκρί, πρόσθεσε ὅτι οἱ ἄνδρες του κατώρθωσαν νὰ ἀπελευθερώσουν τοὺς 15 ὁμήρους, ποὺ ἐκρατοῦντο στὸ ἀεροπλάνο, ἀλλὰ πυροβολήθηκαν στὴν πλάτη «ἄνανδρα καὶ προδοτικὰ» ἀπὸ τοὺς Ἑλληνοκυπρίους ἐθνοφρουρούς.

Σὲ συνέντευξή του στὸ ραδιοσταθμὸ τοῦ Καΐρου, ὁ ταξίαρχος Σουκρὶ δήλωσε, ἐπίσης, ὅτι εἶχε 15 νεκροὺς καὶ 17 τραυματίες. Τόνισε, ὅμως, ὅτι ἡ αἱματηρὴ μάχη στὴ Λάρνακα, τὴ νύκτα τῆς Κυριακῆς δὲν θὰ κάνῃ τὴν Αἴγυπτο νὰ σταματήσῃ τὸν πόλεμό της ἐναντίον τῆς τρομοκρατίας.

«Περίμενα στὴ Λάρνακα ἐπὶ μιάμισυ ὥρα, χρόνος ἀρκετὸς γιὰ νὰ προέλθουν οἱ Κυπριακὲς ἀρχὲς σὲ συνεννόηση μὲ τοὺς τρομοκράτες γιὰ νὰ παραδοθοῦν», δήλωσε. «Ὕστερα διαπίστωσα, ὅτι τὰ χρονικὰ ὅρια πλησίαζαν νὰ ἐξαντληθοῦν χωρὶς λόγο καὶ ἀποφάσισα συνεπῶς, τὴν ἐκπλήρωση τῆς ἀποστολῆς. Διέταξα, τοὺς ἄνδρες νὰ ἐπιτεθοῦν κατὰ τοῦ ἀεροπλάνου. Τὸ ἔκαμαν καὶ αὐτοὶ ποὺ ἦταν μέσα παραδόθηκαν ἀμέσως».

Στὴν ἐρώτηση γιὰ τὶς διαπραγματεύσεις μεταξὺ τῆς κυπριακῆς κυβερνήσεως καὶ τῶν δύο Παλαιστινίων, ὁ ταξίαρχος εἶπε: «Ἡ ἀλήθεια εἶναι ὅτι δὲν μπορῶ νὰ ἰσχυρισθῶ ὅτι ἤξερα τί γινόταν μεταξύ τους στὶς διαπραγματεύσεις. Ὅπως εἶπα, ἡ ὥρα περνοῦσε καὶ ἀποφάσισα ὅτι ἡ κατάσταση ἔπρεπε νὰ ξεκαθαρισθῇ».

Οἱ κυπριακὲς ἀρχές, ἀνέφεραν ὅτι ἡ Αἰγύπτιοι ἐπετέθησαν κατὰ τοῦ ἀεροπλάνου, μολονότι ἐπέκειτο συμφωνία μὲ τοὺς δύο Παλαιστινίους γιὰ τὸν εἰρηνικὸ τερματισμὸ τοῦ δράματος. Χωρὶς τὴν ἑλληνοκυπριακὴ ἐπέμβαση, εἶπε ὁ ταξίαρχος, ἡ ἐπιχείρηση θὰ εἶχε ὁλοκληρωθῇ ἐπιτυχῶς, κατὰ πᾶσα βεβαιότητα, χωρὶς νὰ χυθῇ οὔτε σταγόνα αἷμα».

Ὁ ταξίαρχος Σουκρί, ἐπέκριτε τὶς κυπριακὲς ἀρχές, γιατὶ δὲν ἐπεχείρησαν νὰ συλλάβουν τοὺς δύο τρομοκράτες, ὅταν σκότωσαν τὸν δημοσιογράφο Σεμπάϊ στὸ «Χίλτον» τῆς Λευκωσίας, τὸ Σάββατο.

Ἀπὸ χνουδωτὸ ὕφασμα νέο σλῆπιγκ - μπάγκ

ΛΟΝΔΙΝΟ. Ἕνα σλήπιγκ — μπάγκ ἀπὸ χνουδωτὸ ὕφασμα θεωρεῖται στὴν Βρετανία ἀπὸ τοὺς κατασκευαστές του ὅτι παρέχει ἐξαιρετικὴ μόνωση, καλύτερη ἀπὸ κάθε ἄλλο τύπο σλήπιγκ —μπάγκ. Ἐπὶ πλέον τὸ νέο αὐτὸ σλήπιγκ — μπάγκ ἔχει τὸ σχῆμα τοῦ ἀνθρωπίνου σώματος ἐπειδὴ ἔχει διαπιστωθῇ ὅτι οἱ ἰδιότητες τῆς μονώσεως αὐξάνονται ὅταν ἀκολουθοῦνται οἱ καμπύλες τοῦ σώματος. Τὸ σλήπιγκ —μπάγκ, ποὺ ὀνομάζεται Ἐσκιμό, εἶναι κατασκευασμένο ἀπὸ πυκνὸ χνούδι πολυέστερ ποὺ εἶναι στερεωμένο πάνω σ' ἕνα πλεκτὸ ὕφασμα. Παράλληλα διαθέτει ἕνα ἐξωτερικὸ κάλυμμα καὶ μιὰ κουκούλα ἀπὸ νάϋλον ποὺ ἐμποδίζουν τὴν εἴσοδο τοῦ ἀέρα. Μπορεῖ ἐπίσης νὰ διατεθῇ μὲ ἕνα φερμουὰρ ἀπὸ πάνω μέχρι κάτω ποὺ χρησιμοποιεῖται σὲ περίπτωση ἐπειγούσης ἀνάγκης. Τὸ συνθετικὸ ὕφασμα τοῦ Ἐσκιμὸ δὲν συνδυάζει μόνο ἐλαφρότητα μὲ μεγάλη μόνωση ἀλλὰ ἐπὶ πλέον εἶναι καὶ πορῶδες πρᾶγμα ποὺ ἐμποδίζει τὴν δημιουργία ὑγρασίας μέσα στὸ σάκκο. Ἕνα ἄλλο πλεονέκτημα εἶναι ὅτι ἡ ἐλαστικότης τοῦ ὑφάσματος διατηρεῖ τὴν μόνωση σὲ ὑψηλὸ ἐπίπεδο ἀκόμη καὶ κάτω ἀπὸ τὸ σῶμα ἔτσι ὥστε νὰ εἶναι περιττὲς οἱ ὁποιεσδήποτε ἐνισχύσεις μονώσεως. Τὸ ὕφασμα πλένεται εἴτε μὲ τὸ χέρι ἢ σὲ πλυντήριο καὶ στεγνώνει μέσα σὲ λίγες ὧρες ὅταν ἁπλωθῇ.

Τὸ Ἐσκιμὸ μπορεῖ νὰ χρησιμοποιηθῇ σὲ ὅλες τὶς ἐποχὲς καὶ ἔχει διαπιστωθεῖ ὅτι εἶναι ἄνετο σὲ θερμοκρασίες μέχρι 5 βαθμοὺς Κελσίου καὶ κάτω ἀπὸ τὸ μηδέν. Ὅταν διπλωθῇ πιάνει χῶρο 0,33 κυβικὰ ἑκατοστὰ περίπου καὶ μπορεῖ νὰ μείνῃ ἔτσι γιὰ καιρὸ χωρὶς νὰ πάθῃ τίποτε. Μπορεῖ ἐπίσης νὰ χρησιμοποιηθῇ κάτω ἀπὸ συνθῆκες ὑγρασίας ἀκόμη καὶ ἂν τὸ ἴδιο ἔχει βραχῇ. Οἱ κατασκευαστές του ἡ ἑταιρεία Βίστα (Τέρμαλ Πρόντακτις) λένε ὅτι τὸ βάρος τοῦ ὑφάσματος αὐξάνει μόνο κατὰ 1% σὲ συνθῆκες ὑγρασίας καὶ ὅτι πεπειραμένοι ὀρειβάτες, ἐκδρομεῖς καὶ σπηλαιολόγοι ἔμειναν κατάπληκτοι ἀπὸ τὰ προσόντα τοῦ Ἐσκιμό. Τὰ πλεονεκτήματά του μποροῦν νὰ αὐξηθοῦν κατὰ 10% περίπου ἐὰν τυλιχθῇ μὲ μιὰ ἐλαφριὰ σακούλα ἐπίσης ἀπὸ χνουδωτὸ ὕφασμα ποὺ ὀνομάζεται Σήρουωτερ.

ΕΞΟΧΙΚΟ ΚΕΝΤΡΟ
«ΤΑ ΠΛΑΤΑΝΙΑ»
(Ο ΣΑΚΗΣ)
Στὸ ἀναμμένο
Τζάκι μας
σᾶς περιμένουμε γιὰ
ΦΡΕΣΚΟ ΨΑΡΙ
καὶ ΜΠΡΙΖΟΛΕΣ
στὰ κάρβουνα
ΚΑΚΑΒΙΑ
κάθε μέρα
«ΠΛΑΤΑΝΙΑ»
(Ο ΣΑΚΗΣ)
ΔΙΟΝΥΣΙΟΣ ΓΚΑΔΟΛΟΣ
παραλία Ψαθοπύργου
Τηλ. 931.402

Μακέτες • Γράμματα • Μεταξοτυπίαι • Σχέδια • Ντεκὸρ • Ζωγραφ...
ΣΑΝ
ΑΘΑΝΑΣΟΠΟΥΛΟΥ
ΣΧΕΔΙΑΣΕΙΣ ΔΙΑΦΗΜΙΣΕΙΣ
ΤΟΥΝΑΡΗ 103—Χαραλάμπ...
ΤΗΛ. 78—103 & 320-293

Ὁ Βὰνς προετοιμάζει τὸ ἔδαφος γιὰ τὴν ἄρση τοῦ "ἐμπάργκο„

ΟΥΑΣΙΓΚΤΩΝ, (ΑΠΕ). Ὁ ὑπουργὸς Ἐξωτερικῶν κ. Βάνς, ὁμιλῶν στὴν Ἐπιτροπὴ διεθνῶν σχέσεων τῆς Βουλῆς, ἐδήλωσε ὅτι ἡ Ἀμερικανικὴ κυβέρνηση ἀναμένει μὲ μεγάλο ἐνδιαφέρον τὶς συνομιλίες κορυφῆς μεταξὺ τῆς Ἑλλάδος καὶ τῆς Τουρκίας, τὸν προσεχῆ μῆνα. «Φρονοῦμε, πρόσθεσε, ὅτι ἡ ἀπαγόρευση τῆς ἀποστολῆς ὅπλων πρὸς τὴν Τουρκία ἐπηρέασε τὴν κατάσταση... ὑπὸ τὸ φῶς τοῦ τί συνέβη. Πρέπει νὰ συνεχισθῇ;...Αὐτὸ εἶναι τὸ ἐρώτημα».

Ὑποεπιτροπὴ τῆς Βουλῆς πρόκειται νὰ ἐξετάσῃ τὸ ζήτημα τῆς ἀμερικανικῆς στρατιωτικῆς βοηθείας πρὸς τὴν Ἑλλάδα καὶ τὴν Τουρκία, τὸν προσεχῆ μῆνα.

Ὁ κ. Βὰνς εἶπε, ὅτι οἱ Ἡνωμένες Πολιτεῖες παραμένουν σὲ ἐπιφυλακή, σχετικὰ μὲ τὶς συμφωνίες ἀμυντικῆς συνεργασίας μὲ τὴν Ἑλλάδα καὶ τὴν Τουρκία.

Ὁ κ. Βὰνς ἐδήλωσε στὴν Ἐπιτροπή, ὅτι ἡ κυβέρνηση παρακολουθεῖ μὲ μεγάλο ἐνδιαφέρον τὴν σχεδιαζόμενη ἑλληνοτουρκικὴ συνάντηση κορυφῆς, τὸν προσεχῆ μῆνα. «Ἐλπίζουμε, εἶπε, ὅτι τότε θὰ ἔχουμε καλύτερη θεώρηση τῆς καταστάσεως».

Παραγωγὴ καὶ ἐναποθήκευση τῆς βόμβας νετρονίου, ἀναφέρει ὁ ὑπουργὸς Ἐθνικῆς Ἀμύνης κ. Ἀβέρωφ σὲ ἔγγραφη ἀπάντησή του πρὸς τὴν Βουλή.

Ὁ κ. Ἀβέρωφ στὴν ἀπάντησή του, στοὺς κ. κ. Φαράκο, Κάππο καὶ Καλέργη, τονίζει ὅτι ἡ κυβέρνηση συμφωνεῖ μὲ ὅσα ἀναφέρει σὲ σχετικὴ ἐπιστολή του ὁ Ἕλληνας στρατιωτικὸς ἀκόλουθος στὴν Οὐάσιγκτων, ποὺ ἔγραψε ὅτι ἡ τελικὴ γνώμη ἐπὶ τῆς βόμβας νετρονίου, προϋποθέτει πλήρη γνώση καὶ τῶν τεχνικῶν λεπτομερειῶν της καὶ τῶν ἀντικτύπων ποὺ θὰ προκαλέσῃ ἡ χρήση της.

Ἐπίσης ὁ κ. ὑπουργὸς τονίζει ὅτι ἡ κυβέρνηση δὲν μπορεῖ νὰ πάρῃ θέση, γιὰ τὴν ἐναποθήκευση στὸ ἔδαφός μας βομβῶν ποὺ δὲν ἔχει ἀκόμα ἀποφασισθῇ ἡ παραγωγή τους.

Στὴν ἐρώτησή τους οἱ βουλευτὲς τοῦ ΚΚΕ ὑποστήριξαν ὅτι ἡ κυβέρνηση θὰ δεχόταν ἐναποθήκευση τῆς βόμβας νετρονίου στὶς συμμαχικὲς βάσεις στὴν Ἑλλάδα, μὲ σοβαροὺς κινδύνους γιὰ τὴν χώρα μας, καὶ στήριξαν τὴν θέση αὐτὴ σὲ ἑρμηνεία ποὺ ἔδιναν σὲ ἐπιστολὴ τοῦ στρατιωτικοῦ ἀκολούθου τῆς ἑλληνικῆς πρεσβείας στὴν Οὐάσιγκτων, ποὺ διατύπωνε σκέψεις γιὰ τὴν βόμβα.

Ἡ ἀμυντικὴ πολιτικὴ τῆς Τουρκίας

ΑΓΚΥΡΑ. (ΑΠΕ). Ὁ ὑπουργὸς τῆς Ἀμύνης κ. Χασὰν Ἐσὰτ Ἰσίκ, δήλωσε στὸ κοινοβούλιο ὅτι ἡ κυβέρνηση ἐπεξεργάζεται νέα ἀμυντικὴ πολιτική, μὲ τὴν ὁποία ἡ Τουρκία θὰ στηρίζεται στὶς δικές της πηγὲς γιὰ τὴν ἐθνική της ἀσφάλεια. Ὁ κ. Ἰσὶκ εἶπε ὅτι ἡ Τουρκία θὰ παραμείνει μέλος τοῦ ΝΑΤΟ, ἀλλὰ ἡ συμμαχία θὰ ὑποστηριχθῇ μέχρι τὸ βαθμὸ ποὺ συνέβαλε στὶς ἀμυντικὲς ἀπαιτήσεις τῆς χώρας.

Ὁ κ. Ἰσὶκ προέβη στὶς δηλώσεις αὐτές, κατὰ τὴ συζήτηση τοῦ προϋπολογισμοῦ, ποὺ προβλέπει ἀμυντικὲς δαπάνες 2,7 δισεκατομμύρια δολλάρια, δηλαδὴ κατὰ 24 τοῖς 100 μεγαλύτερες ἀπὸ τὶς περσινές. Ἐπικρίνων τὶς προηγούμενες κυβερνήσεις γιὰ τὴν περιωρισμένη τους ἀντίληψη γιὰ τὴν ἄμυνα, ποὺ, ὅπως εἶπε, συνίστατο μόνο στὴν ἐνίσχυση τοῦ ΝΑΤΟ, ὁ ὑπουργὸς δήλωσε ὅτι ἡ Ἑλλάδα ἔφθασε σὲ ὑψηλότερο ἐπίπεδο, σὲ σύγκριση μὲ τὴν Τουρκία μέσα στὴ Συμμαχία, γιατὶ «ἀκολουθεῖ διαφορετικὴ πολιτική, ποὺ ἀποδίδει μεγαλύτερη σημασία εἰς τὶς διμερεῖς σχέσεις». Ἐπίσης ἐδήλωσε ὅτι θὰ ἦταν ἀναγκαία ἡ ἐξέταση τῆς ἱκανότητος τῆς χώρας, καθὼς ἐπίσης, καὶ οἱ στρατιωτικὲς ἀνάγκες της, στὴν ἀνάπτυξη τῆς νέας ἀμυντικῆς πολιτικῆς.

Ἡ κυβερνητικὴ θέση γιὰ τὴν βόμβα νετρονίου

ΑΘΗΝΑΙ. (ΑΠΕ). Εἶναι ἄκαιρες καὶ ἐξωπραγματικὲς οἱ ἀπόψεις ποὺ διατυπώθηκαν σὲ ἐρώτηση βουλευτῶν τοῦ ΚΚΕ, σὲ ὅ,τι ἀφορᾶ τὶς θέσεις τῆς ἑλληνικῆς κυβερνήσεως ὡς πρὸς τὴν

Κατέρριψε τὸ παγκόσμιο ρεκὸρ πιάνου

ΛΟΝΔΙΝΟ, (ΑΠΕ). Ὁ Βρεταννὸς πιανίστας κ. Ρότζερ Λέβερν, ἔσπασε χθὲς τὸ παγκόσμιο ρεκὸρ τῶν 45 ἡμερῶν στὸ «Μαραθώνιο τοῦ πιάνου».

«Αἰσθάνομαι κουρασμένος ἀλλὰ καὶ ἐνθουσιασμένος», εἶπε ὁ κ. Λέβερν, ὅταν ἔσπασε τὸ παγκόσμιο ρεκὸρ τῶν 45 ἡμερῶν καὶ 11 ὡρῶν, ποὺ εἶχε κατακτήσει τὸ 1970 ὁ κ. Τζέημς Κρόουλυ, στὸ Σκράντον τῆς Πενουλβανίας.

Στὸν κ. Λέβερν, ποὺ παίζει σὲ μία ταβέρνα ἐπιτρέπεται διάλειμμα πέντε λεπτῶν κάθε ὥρα καὶ δίωρος ὕπνος τὴν νύκτα. Ὁ κ. Λέβερν σχεδιάζει νὰ παίζει ἕως τὴν Παρασκευή.

Ἐξετελέσθησαν στὸ Ζαΐρ 2000 χωρικοὶ

ΒΡΥΞΕΛΛΕΣ. (ΑΠΕ). Σχεδὸν 2.000 Ζαΐρινοὶ χωρικοὶ σκοτώθηκαν τὸν περασμένο Ἰανουάριο, ἀπὸ τὸν ζαΐρινὸ στρατό, στὴν ἐπαρχία Ἰντιόφα (Μπαντούτου) ἀναφέρει ἡ «Ἐπιτροπὴ γιὰ τὸ Ζαΐρ», βελγικὸ σωματεῖο μὲ σκοπὸ τὴν αὐτοδιάθεση τῶν Ζαΐρινῶν, σὲ ἀνακοίνωσή της ποὺ ἀνακοινώθηκε χθὲς ἀπὸ τὸ πρακτορεῖο εἰδήσεων «Μπέλγκα».

Ἡ «Ἐπιτροπὴ γιὰ τὸ Ζαΐρ», λέει, ὅτι ἔχει τὴν πληροφορία αὐτὴ «ἀπὸ πολὺ βέβαιη πηγὴ καὶ ἐξηγεῖ ὅτι ἡ σφαγὴ ἔγινε σὲ ἀντίποινα γιὰ τὴ δολοφονία προέδρου Συνεταιρισμοῦ, ποὺ ἔγινε ἀπὸ ἀκτήμονες ἀγρότες ποὺ ἐργάζονται στὴ συλλογὴ καρύδων φοινικοδένδρων, σὲ ἔνδειξη δυσφορίας γιὰ τὶς ἀποδοχές τους.