ΣΗΜΕΙΩΜΑΤΑΡΙΟ

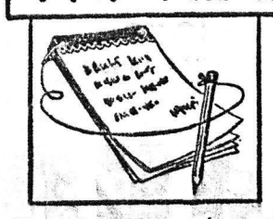

ΣΥΜΦΩΝΑ μὲ ἀνακοίνωση τοῦ ἀρχηγείου χωροφυλακῆς 1.337 ἄτομα σκοτώθηκαν καὶ 19.637 τραυματίστηκαν σὲ τροχαῖα ἀτυχήματα στὴ χώρα μας κατὰ τὸ 1976 ἐνῶ διπιστώθηκαν συνολικὰ περίπου 730.000 τροχονομικὲς παραβάσεις καὶ ἔχουν ἐπιβληθεῖ περίπου 260.000 διοικητικὲς κυρώσεις. Ὅλα αὐτὰ τὰ στοιχεῖα πρέπει νὰ προκαλέσουν ἀνησυχία ἀνι τέσο στοὺς ἐνδιαφερομένους γιὰ τὴν τήρηση τῆς ὁμαλῆς κυκλοφορίας καὶ τοῦ κώδικα ὁδικῆς κυκλοφορίας, ὅσο μεταξὺ τῶν ὁδηγῶν. Ὁ ἀριθμὸς τῶν νεκρῶν θυμάτων εἶναι πολὺ μεγάλος ἅπως μεγάλος εἶναι καὶ ὁ ἀριθμὸς τῶν τραυματιῶν. Οἱ ἀπώλειες, στὴν ἐθνικὴ οἰκονομία ἀπὸ τὸν ἀριθμὸ τῶν θυμάτων αὐτῶν εἶναι ἀδύνατο νὰ ὑπολογισθοῦν, ἀλλὰ κατὰ τοὺς μετριότερους ὑπολογισμοὺς πρέπει νὰ ἀνέρχονται σὲ πολλὰ δισεκατομμύρια δραχμῶν, ἂν λη φθοῦν ὑπόψη καὶ οἱ ὧρες ἐργασίας καὶ ἡ ἐν γένει ζημία στὴν οἰκονομία ποὺ προκύπτει ἀπὸ τὶς διαφορὲς παραβάσεις καὶ τὶς σχετικὲς κυρώσεις. Ἡ εὐθύνη τῶν αὐτοκινητικῶν δυστυχημάτων καὶ τῶν παραβάσεων βαρύνει σχεδὸν ἀποκλειστικὰ τοὺς ὁδηγούς. Κανένας δὲν μπορεῖ νὰ κατηγορήσῃ τὰ τροχονομικὰ ὄργανα τῆς τάξεως, τὴν ἰσχύουσα νομοθεσία ἢ τὶς ἁρμόδιες ἀρχὲς καὶ κανένας δὲν μπορεῖ νὰ ἐπιρρίψει σ' αὐτὲς τὴν παραμικρότερη εὐθύνη. Σπάνιες εἶναι οἱ ἐξαιρέσεις ποὺ θὰ μποροῦσε νὰ προκύψει δυστύχημα ἀπὸ ἐσφαλμένη σηματοδότηση ἢ ἀπὸ ἔλλειψη φωτισμοῦ τὴν νύχτα σὲ μερικὰ σημεῖα ποὺ ἐκτελοῦνται ἔργα. Γι' αὐτὸ καὶ τὸ θέμα τῶν ὁδικῶν ἀτυχημάτων καὶ τῆς ὁμαλῆς κυκλοφορίας εἶναι θέμα τῶν πολιτῶν, τῶν ὁδηγῶν καὶ τῶν πεζῶν, ποὺ θὰ πρέπει νὰ ἀποκτήσουν συνείδηση τῆς εὐθύνης τους καὶ νὰ προσέχουν φυλάγοντας μὲ τὸν τρόπο αὐτὸν πρῶτα τὸν ἑαυτό τους καὶ ὕστερα τοὺς συμπολίτες τους, εἴτε εἶναι πεζοί, εἴτε ἐπιβαίνουν στὸ ἴδιο ἢ σὲ ὁποιοδήποτε ἄλλο ὄχημα.

***

Ο ΚΟΣΜΟΣ τῶν ἐφαρμοσμένων ἐπιστημῶν γιορτάζει τὰ ἑκατὸ χρόνια τοῦ τετράχρονου κινητῆρος. Ἡ αὐλληψίς του ἀπὸ τὴν σκέψη τοῦ Νικόλαους Ἀρυγκουστ Ὄττο δημιούργησε πραγματικὴ ἐπανάσταση ὁτὸν τεχνικὸ κόσμο ὁταν ἔγινε πραγματικότητα. Ὁ Ὄττ τὸ χρειάστηκε δεκαπέντε χρόνια γιὰ νὰ πραγματοποιήσει τὴν ἰδέα του, ἀλλὰ κατόρθωσε μὲ τὸν τρόπο αὐτὸν νὰ ἀλλάξει τὴν ὄψη τῆς κοινωνικῆς καὶ τῆς οἰκονομικῆς ζωῆς τοῦ κόσμου ἀφοῦ ὁ κινητῆρας του ἀπετέλεσε μιὰ ἀπὸ τὶς σημαντικότερες βάσεις γιὰ νὰ τελειοποιηθοῦν οἱ μεταφορὲς στὴν ξηρά, τὴν θάλασσα καὶ τὸν ἀέρα. Ἡ ἐφεύρεσις τοῦ Ὄττο μπορεῖ νὰ συγκριθεῖ μὲ τὴν ἐφεύρεση τῆς ἀτμομηχανῆς ἀπὸ τὸν Βάττ ἕναν αἰώνα πρὶν ἀπὸ αὐτόν. Ὅταν ὁ Ὄττο πέθανε τὸ 1891 ἡ ἑταιρία μηχανολόγων μηχανικῶν τῆς Γερμανίας τίμησε τὸν πρωτοπόρο τοῦ τετράχρονου κινητῆρα μὲ τὶς φράσεις ποὺ εἶχαν χαράξει καὶ στὸ μνημεῖο τοῦ Τζαίης Βάττ: «Διεύρυνε τοὺς πόρους τῆς πατρίδας του, ἐνίσχυσε τὴ δύναμη τοῦ ἀνθρώπου καὶ κατέλαβε ἐκλεκτὴ θέση ἀνάμεσα στοὺς πραγματικοὺς εὐεργέτες τῆς ἀνθρωπότητος...».

***

ΕΝΑΝ ἀπὸ τοὺς μοναδικότερους τρόπους ποὺ μπορεῖ νὰ παρουσιάσει ἡ Ἑλβετία. «Ἑλβετία», ἀναφέρει ὁ ὁρισμὸς αὐτός, «εἶναι ἕνα πολιτικὸ κατασκεύασμα ποὺ δημιουργήθηκε ἀνὸ τοὺς αἰώνες ἀπὸ μιὰ ἕνωση ἐλευθέρων ἀνθρώπων». Ἄρχισε τὸ 1291 μὲ μιὰ συνέλευση ποὺ ἔθεσε τὶς βάσεις τῆς σημερινῆς Ἑλβετίας πάνω σὲ τρεῖς ἀρχές: τὴν ἀμοιβαία βοήθεια ἐναντίον οἱουδήποτε εἰσβολέα, τὴν ἀποτίναξη τοῦ ξενικοῦ ζυγοῦ καὶ τὴν διαιτησία γιὰ νὰ ἐπιλύονται οἱ διαφορὲς μεταξὺ τῶν ὁποσπόνδων κρατῶν. Καὶ ἡ διαιτησία χρησιμοποιήθηκε πάμπολλες φορὲς ἀγὰ τοὺς αἰῶνες γιὰ νὰ διατηρηθεῖ ἡ οὐδετερότητα ποὺ σήμερα θεωρεῖται ἀπαράβατη ἐθνικὴ ἀξία τῆς Ἑλβετίας. Μὲ τὴν διαιτησία αὐτὴ ἔγινε καὶ ἡ εἰσδοχὴ τῆς Βασιλείας στὴν ὁμοσπονδία καὶ ἀπετέλεσε ἀπὸ τότε τὸν κανόνα ζωῆς τῶν καντονιῶν τῆς χώρας καὶ ἀπαράβατη ἀρχὴ γιὰ τὴν συνεργασία τους καὶ τὴν συμβίωσή τους. Ὁ μεγαλύτερος σταθμὸς στὴν διεθνῆ πολιτικὴ τῆς Ἑλβετίας εἶναι τὸ 1872 ὅταν ἡ χώρα αὐτὴ ἀνέλαβε τὸν ρόλο τοῦ διαιτητοῦ στὴν διαμάχη ποὺ εἶχε ἀρχίσει μεταξὺ τῶν Ἡνωμένων Πολιτειῶν καὶ τῆς Μεγάλης Βρετανίας ὅταν ἕνα βρετανικὸ πολεμικὸ πλοῖο εἶχε βυθίσει ἕνα ἀμερικανικό. Ἀλλὰ σύμφωνα μὲ μιὰ πρόσφατη μελέτη τοῦ ὑπουργείου τῶν ἐξωτερικῶν τῆς Ἑλβετίας ἡ χώρα αὐτὴ κατέστησε τὴν οὐδετερότητα της ἀξιοσέβαστη ὅταν ἄρχισε νὰ φιλοξενεῖ τοὺς διάφορους διεθνεῖς ὀργανισμούς. Τὸ 1863 συνῆλθε στὴν Γενεύη ἡ πρώτη συνδιάσκεψις ποὺ κατήρτισε τὸ καταστατικὸ τοῦ Διεθνοῦς Σταυροῦ ποὺ ἀπὸ τότε ἑδρεύει στὴν Γενεύη καὶ ἡ δραστηριότητα ποὺ ἀνέπτυξε ἀτοὺς πολέμους ποὺ ἐπακολούθησαν μέχρι σήμερα προσέθεσε ἐπιπρόσθετο καὶ σημαντικότατο κύρος στὴν οὐδέτερη θέση τῆς Ἑλβετίας στὸν διεθνῆ κόσμο. Ἀργότερα ἡ Ἑλβετία ἔγινε ἕδρα τῆς Κοινωνίας τῶν Ἐθνῶν καὶ μετέπειτα φιλοξένησε πολλοὺς ἀπὸ τοὺς εἰδικοὺς ὀργανισμοὺς τῶν Ἡνωμένων Ἐθνῶν, ἐνῶ ἀρκετοὶ κρατῶν συναντήθηκαν πολλὲς φορὲς στὴν χώρα αὐτὴ σὲ μιὰ προσπάθεια νὰ ἐπιλύσουν τὶς διαφορές τους. Ἐν τῷ μεταξὺ πολλὲς διεθνεῖς συνδιασκέψεις ποὺ ἔγιναν στὴν Ἑλβετία κατέληξαν σὲ συνθῆκες εἰρήνης μεταξὺ χωρῶν ποὺ προηγουμένως βρισκόταν σὲ ἐμπόλεμη κατάσταση. Τελικὰ τὸ ἐπίσημο γιὰ την οὐδετερότητα τῆς Ἑλβετίας κείμενο τοῦ ὑπουργείου τῶν ἐξωτερικῶν της ἀναφέρει ὅτι ὑπάρχουν πάντα διαμάχες μεταξὺ τῶν ἐθνῶν ποὺ καταλήγουν σὲ συγκρούσεις ἐξ αἰτίας ἰμπεριαλιστικῶν ἐπιδιώξεων σὲ βάρος πάντα τῆς ἐλευθερίας. Μποροῦν, ὅμως, οἱ διαφορὲς αὐτὲς νὰ ἐπιλυθοῦν μὲ διαιτησία τῶν χωρῶν ποὺ ἔχουν τὴν ἀπόφαση νὰ τηρήσουν οὐδετερότητα. Καὶ σχετικὰ μὲ τοὺς ἐμπολέμους ἀναφέρεται συγκεκριμένα: «Κάθε ἐμπόλεμος νομίζει ὅτι ἔχει δίκαιο ἐνῶ κανένας ἐμπόλεμος στὴν πραγματικότητα δὲν ἔχει ἀπόλυτα δίκαιο...».

Ο ΣΥΜΠΟΛΙΤΗΣ

ΗΜΕΡΟΝΥΚΤΙΑ

ΠΕΜΠΤΗ
16
ΜΑΡΤΙΟΥ

Παρῆλθον 75 ἡμέραι
Ὑπολείπονται 290
Σελήνης πρῶτον τέταρτον
Ἀνατολὴ 6.36'
Δύσις 6.33'

Η ΗΜΕΡΑ ΤΩΝ ΠΑΤΡΩΝ

— ο —

Ἰδιοκτήτης
ΑΝΝΑ ΧΡ. ΡΙΖΟΠΟΥΛΟΥ
Βησσαρίωνος 4, Ἀθῆναι

— ο —

Ἐκδότης — Διευθυντὴς
ΧΡΙΣΤΟΣ Α. ΡΙΖΟΠΟΥΛΟΣ
Τσαμαδοῦ 47

— ο —

Ἀρχισυντάκτης
ΝΙΚΟΣ ΠΟΛΙΤΗΣ
Φιλοποίμενος 18

— ο —

Προϊστάμενος
Γραφείων — Τυπογραφείων
ΧΡΙΣΤΟΣ ΑΘΑΝΑΣΙΟΥ
Φιλικῶν 2

Χρονικὸν

16η ΜΑΡΤΙΟΥ

1926. Ὁ Γκόντορτ δοκιμάζει στὴν Ἀμερικὴ τὸν πρῶτο πύραυλο.

1964. Ἡ Τουρκία ἀρχίζει ὁμαδικὲς ἀπελάσεις ὁμογενῶν.

1964. Ὁ Τζὰκ Ρούμπυ καταδικάζεται σὲ θάνατο.

Ο ΑΓΙΟΣ ΤΗΣ ΗΜΕΡΑΣ

ΣΑΒΒΙΝΟΥ ΑΙΓΥΠΤΙΟΥ

Ὅτε κατὰ τοὺς διωγμοὺς τοῦ Διοκλητιανοῦ ὁ Σαββῖνος ἤχθη ἐνώπιον τοῦ ἐπάρχου, ὅστις μετεχειρίσθη μυρίας κολακείας διὰ νὰ ἀρνηθῇ τὴν χριστιανικὴν του πίστιν, οὗτος ἠρνήθη. Οὕτω ὁ Σαββῖνος ἐρρίφθη εἰς τὰ ὕδατα τοῦ Νείλου, ἐνῷ ἡ ψυχή του ἐπέτα εἰς τοὺς οὐρανούς.

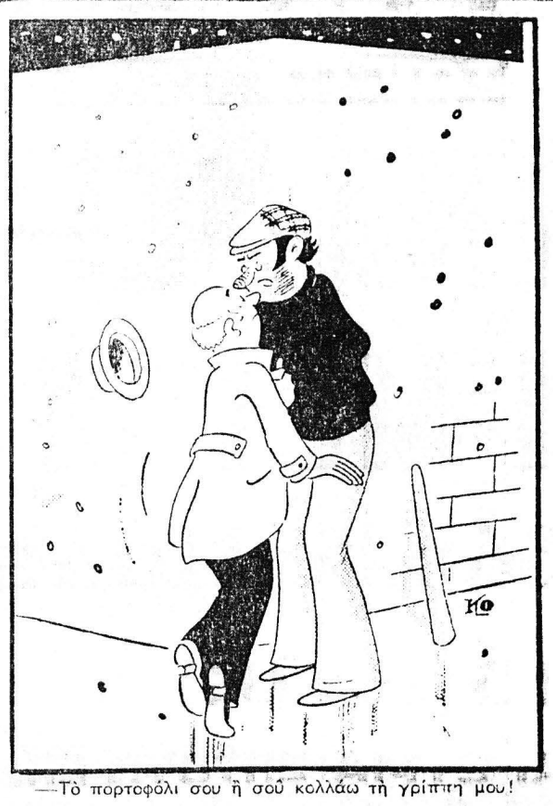

—Τὸ πορτοφόλι σου ἢ σοῦ κολλάω τὴ γρίπη μου!

ΤΟ ΣΤΑΥΡΟΛΕΞΟ

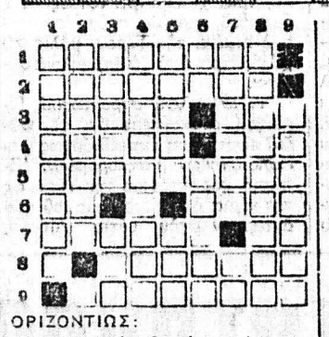

ΟΡΙΖΟΝΤΙΩΣ:

1. Κουβανὸς δικτάτωρ, ἀνατραπεὶς τὸ 1959 ὑπὸ τοῦ Φιντὲλ Κάστρο.
2. Τραγωδία τοῦ Εὐριπίδου.
3. Ἔτσι λέγεται ἡ ἰσοπαλία στὸ σκάκι — Ἀγγλικὴ πόλις τῆς πολιτείας Στάφφορντ.
4. Μέρος τοῦ τραχήλου, αἰτιατικὴ (ἀντιστρόφως) — Γερμανικὴ λουτρόπολις (ἀντιστρόφως).
5. Χαρακτηριστικὸν τῶν ἐγωϊστῶν (γενική).
6. Συμπλεκτικὸς σύνδεσμος (δημοτ.) — Αἰγυπτιακὴ θεότης, ἀσιατικὴς καταγωγῆς (ἀντιστρόφως).
7. Βαθουλώματα (κυριολεκτικῶς) — Στοιχεῖον τῆς διευθύνσεως.
8. Ἐξελληνισθέντες Βοϊλγάροι, κατοικοῦντες παρὰ τὴν Ροδόπην.
9. Ἐνοχλητικὴ καὶ διάτορος φωνή.

ΚΑΘΕΤΩΣ:

1. Ἐπάγγελμα πολλῶν τιτλούχων καλλιτεχνῶν (ξεν.).
2. Πιλοτέρα τὴν ἀποκαλοῦν οἱ ναυτικοί.
3. Ἀνακαλῶ, καταργῶ (ρῆμα) —Μᾶς τὸν δίδουν τὰ φροῦτα (δοτική).
4. Ἐκ τῆς Κίρκης ἀπέκτησε τὸν Ρῶμον (αἰτιατική).
5. Εὐθύτης (δημοτική) — Χρονικὸν ἐπίρρημα.
6. Ὁ ἀμερικανικὸς στόλος τῆς Μεσογείου — Νύμφη τῶν γλυκέων ὑδάτων.
7. Πόλις τῆς Ρωσίας, εἰς τὴν ὁποίαν συνήφθη τὸ 1807 συνθήκη μεταξὺ τοῦ Μ. Ναπολέοντος καὶ τοῦ τσάρου Ἀλεξάνδρου Α' — Ἀρχικὰ ξενοκινήτων, συνήθως, κομμάτων.
8. Εἶναι πάντοτε αἱ πρόοδοι τῆς κυβερνήσεως, κατὰ τὴν ἀντιπολίτευσιν.
9. Θυμίζουν ἐμπορικὸς ἀπραξίας (δημοτική).

Η ΛΥΣΙΣ εἰς τὴν 7ην σελίδα.

ΕΡΩΤΗΣΕΙΣ

1. Πότε ἔγινε ἡ στάσις τοῦ Νίκα;
2. Πόσων εἰδῶν μῦες ὑπάρχουν στὸ σῶμα τοῦ ἀνθρώπου;
3. Ποῖος ἦταν ὁ ἀρχηγέτης τῆς δυναστείας τῶν Ἰσαύρων;
4. Ποῖος ἦταν ὁ πρακάτοχος τοῦ Ποντίου Πιλάτου;

ΑΠΑΝΤΗΣΕΙΣ εἰς τὴν 7ην σελ.

ΠΡΟΒΛΗΜΑ

Ὀδοντωτὸς τροχὸς ἔχει 144 ὀδόντας ποὺ ἐμπλέκονται μὲ τοὺς ὀδόντας ἑτέρου τροχοῦ ἔχοντος 96 ὀδόντας. Τοῦτου πάλιν οἱ ὀδόντες ἐμπλέκονται μὲ τοὺς 48 ὀδόντας τρίτου τροχοῦ. Ἐὰν ὁ πρῶτος τροχὸς ἐκτελεῖ 150 στροφὰς τὸ λεπτὸν πόσας στροφὰς ἐκτελεῖ ὁ τρίτος τροχός;

Η ΛΥΣΙΣ εἰς τὴν 7ην σελίδα.

Φιλοσοφία

—Ὅλες οἱ λύπες εἶναι ὑποφερτὲς ἂν ὑπάρχει ψωμί.
ΣΕΡΒΑΝΤΕΣ

Χιοῦμορ

Ἕνας ὀδοντογιατρός, δέχεται τὴν ἐπίσκεψη μιᾶς πολὺ κομψῆς κυρίας. Τὴν ἐξετάζει καὶ διαπιστώνει ὅτι τὰ δόντια της βρίσκονται σὲ πολὺ καλὴ κατάσταση.

—Κυρία μου, τῆς λέει, τὰ δόντια σας δὲν ἔχουν καμμιὰ ἀνάγκη ἐπεμβάσεως.

—Τὸ ξέρω γιατρέ μου, τοῦ ἀπαντᾶ ἐκείνη, ἀλλὰ πρόκειται γιὰ μιὰ εἰδικὴ περίπτωση. Θὰ μοῦ βγάλετε αὐτὲς τὶς δυὸ χρυσὲς κορῶνες ἀπ' τοὺς πρατεζίτες καὶ μὲ τὴν βέρα μου θὰ μοῦ φτιάξετε δυὸ ἄλλες.

—Μὰ γιατί; ἀπορεῖ ὁ γιατρός.

—Ὅταν ὁ ἄνδρας μου πέθανε, ἐξηγεῖ ἡ κυρία, μ' ἔβαλε καὶ τοῦ ὑποσχέθηκα ὅτι θὰ φοράω τὴ βέρα του σ' ὅλη μου τὴ ζωή. Τώρα ὅμως θέλω νὰ ξαναπαντρευτῶ κι' αὐτὸς εἶναι ὁ μόνος τρόπος νὰ κρατήσω τὴν ὑπόσχεσί μου!

Ὁ Στίχος

Τὸ λουλούδι

Κι' εἶσ' ἐσὺ τὸ λουλούδι ποὺ ἄνθισε
Στῆς καρδιᾶς μου τὸ ἄχαρο κῆπο
Κι' ἡ καρδιά μ' ἀπὸ τότε ξανάρχισε
Ν' ἀποχτᾶ τὸ χαμένο της χτύπο.
Κι' εἶσ' ἐσὺ τὸ λουλούδι ποὺ σκόρπισε
Στὴν καρδιά μου τὴν ἄνοιξη πλέρια
Κι' ἡ καρδιά μου τρανὰ σοῦ τὸ φώναξε:
Μεῖν, ἐδῶ, συντροφιά μου αἰθέρια
Κι' εἶσ' ἐσὺ τὸ λουλούδι ποὺ πότισε
Τὸ ρυθμὸ τῆς ἀγάπης. Παθένα...
Κι' εἶσ' ἐσὺ ποὺ ἡ καρδιὰ μου σ' ἀποχτησε
Κι' εἶσ' ἐσὺ π' ὁμορφαίνεις καὶ μένα...

Γ. ΚΑΠΙΡΕΛΗΣ

ΗΛΙΑΣ ΓΡ. ΚΑΤΣΩΝΗΣ
ΧΕΙΡΟΥΡΓΟΣ ΟΦΘΑΛΜΙΑΤΡΟΣ
ΔΕΧΕΤΑΙ ΚΑΘΗΜΕΡΙΝΩΣ
Ἐκτὸς ἀπογεύματος Σαββάτου
8—1 π.μ. & 5—9 μ.μ.
ΕΙΣ ΤΟ ΙΑΤΡΕΙΟΝ ΤΟΥ
ΚΟΡΙΝΘΟΥ — ΦΙΛΟΠΟΙΜΕΝΟΣ 39—41
ΤΗΛΕΦ. 224-620

ΓΕΩΡΓΙΟΣ Δ. ΤΖΙΦΑΣ
ΧΕΙΡΟΥΡΓΟΣ ΟΔΟΝΤΙΑΤΡΟΣ
Δέχεται στὸ Ἰατρεῖο του, Κορίνθου 227, 1ος ὄροφος, τηλέφ. 273-642, παραπλεύρως Πανεπιστημίου, καθημερινές, πλὴν Σαββάτου ἀπὸ 9—1 π.μ. καὶ 5 — 9 μ.μ.

Dr ΓΕΡ. Σ. ΡΩΜΑΝΟΣ
ΜΑΙΕΥΤΗΡ ΧΕΙΡΟΥΡΓΟΣ ΓΥΝΑΙΚΟΛΟΓΟΣ
Δέχεται καθημερινῶς: 11.30 — 1 π.μ. καὶ 6—8 μ.μ.
ΙΑΤΡΕΙΟΝ: ΚΟΛΟΚΟΤΡΩΝΗ 29
Τηλ.: 223-455, τηλ. οἰκίας: 223-488 καὶ 274-726
Μαιευτικαὶ καὶ Γυναικολογικαὶ Παθήσεις — Ἀνδρικὴ καὶ Γυναικεία Στείρωσις — ΚΡΥΟΧΕΙΡΟΥΡΓΙΚΗ

ΑΝΔΡΕΑΣ Ι. ΜΗΤΡΟΠΟΥΛΟΣ
ΙΑΤΡΟΣ — ΠΑΘΟΛΟΓΟΣ
ΕΙΔΙΚΟΣ ΡΕΥΜΑΤΟΛΟΓΟΣ
ΔΕΧΕΤΑΙ: 9—1 καὶ 5—8
ΚΟΡΙΝΘΟΥ — ΠΑΝΤΑΝΑΣΣΗΣ 50
ΤΗΛ.: 274-124 — ΟΙΚΙΑΣ 274-123
καὶ ἐπὶ συνεντεύξει

ΑΘΑΝ. Μ. ΖΩΓΟΠΟΥΛΟΣ
ΧΕΙΡΟΥΡΓΟΣ ΟΔΟΝΤΙΑΤΡΟΣ
Δέχεται καθημερινῶς στὸ Ἰατρεῖο του
ΓΕΡΟΚΩΣΤΟΠΟΥΛΟΥ — ΚΑΡΑΙΣΚΑΚΗ 139
ΤΗΛΕΦ. 220-044

ΝΕΟΝ ΑΚΤΙΝΟΛΟΓΙΚΟΝ ΕΡΓΑΣΤΗΡΙΟΝ
ΧΡΗΣΤΟΥ Ι. ΑΡΤΙΝΟΠΟΥΛΟΥ
ΙΑΤΡΟΥ
ΑΚΤΙΝΟΛΟΓΟΥ—ΡΑΔΙΟΛΟΓΟΥ
ΠΛΑΤΕΙΑ ΓΕΩΡΓΙΟΥ Α' 11— (1ος ὄροφος)
ΤΗΛ. 274-058 — ΠΑΤΡΑΙ

ΝΕΑ ΑΚΤΙΝΟΛΟΓΙΚΑ ΕΡΓΑΣΤΗΡΙΑ
ΔΗΜ. ΒΑΣ. ΝΑΣΙΟΠΟΥΛΟΥ
ΙΑΤΡΟΥ
ΑΚΤΙΝΟΛΟΓΟΥ — ΡΑΔΙΟΛΟΓΟΥ
ΚΟΛΟΚΟΤΡΩΝΗ 16—18 — ΠΛΑΤΕΙΑ ΟΛΓΑΣ
Παραπλεύρως Α' Ἀστυνομικοῦ Τμήματος
Τηλ. 221-220. Τηλ. οἰκίας 321-065 ἢ 429-093
ΔΙΑΤΙΘΕΤΑΙ ΦΟΡΤΗΟΝ ΜΗΧΑΝΗΜΑ

ΧΑΡ. Γ. ΜΑΡΟΥΛΗΣ
ΜΑΙΕΥΤΗΡΑΣ - ΧΕΙΡΟΥΡΓΟΣ ΓΥΝΑΙΚΟΛΟΓΟΣ
Δέχεται καθημερινῶς 9 - 12 π.μ. καὶ 6 - 9 μ.μ.
Ἰατρεῖον πλατεῖα Γεωργίου 20, τηλ. 223-611 καὶ οἰκίας 322-838

ΙΑΤΡΟΙ - ΚΛΙΝΙΚΑΙ

ΑΝΤΩΝΙΟΣ ΟΔ. ΠΑΤΟΥΧΑΣ
Γυναικολόγος — Μαιευτὴρ
ΧΕΙΡΟΥΡΓΟΣ
Εἰδικευθεὶς ἐπὶ 5ετίαν εἰς Ἀγγλίαν. Μαιζώνος 38-40, τηλ. 220-595. Ὧραι ἰατρείου 5.30 — 8.30 μ.μ. ἐκτὸς Σαββάτου. Τὸ πρωῒ μὲ ραντεβοῦ.

ΧΡΗΣΤΟΣ ΚΑΖΑΝΤΖΗΣ
Εἰδικὸς Καρδιολόγος
Δέχεται εἰς τὸ ἰατρεῖον του, Ἁγίου Νικολάου 53, (2ος ὄροφος) ἀπὸ 9—1 καὶ ἀπὸ 5.30—8, τηλ. 273-702.

Dr ΧΡΗΣΤΟΣ ΙΩ. ΚΛΟΥΚΙΝΑΣ
ΕΙΔΙΚΟΣ ΠΑΘΟΛΟΓΟΣ
Πανεπιστημίου ΜΟΝΠΕΛΛΙΕ (Γαλλίας) ἐγκατασταθεὶς εἰς Πάτρας δέχεται εἰς τὸ ἰατρεῖον του Κορίνθου 245-249 τηλ. 222-744 καθημερινῶς 9 π.μ. — 1.30 μ.μ. καὶ 7.30 — 9 μ.μ. Διεύθυνσις οἰκίας Καποδιστρίου 67 τηλέφ. 321—754.

Dr ΝΙΚ. ΛΑΓΟΥΜΑΝΤΖΗΣ
Ὠτορινολαρυγγολόγος
Ἐπὶ 15ετίαν σπουδάσας καὶ ἐξασκήσας τὸ ἐπάγγελμα ἐν Ἀμερικῇ, δέχεται εἰς τὴν κλινικήν του, Πατρέως 43, τηλ. 270-902, 272-493 καὶ οἰκίας: 276-651.

ΔΗΜ. Ι. ΒΙΣΚΟΣ F.A.C.S.
ΥΦΗΓΗΤΗΣ
Διευθυντὴς Β' Χειρουργικῆς Κλινικῆς Γεν. Νοσοκομείου Πατρῶν, Γενικὴ χειρουργικὴ καὶ τῶν ἀγγείων. Δέχεται 5—7 μμ. Μαιζώνος 69 τηλέφ. Ἰατρείου 221-231, τηλ. Νοσοκομείου 222-812.

ΝΙΚ. Γ. ΚΑΛΟΓΕΡΟΠΟΥΛΟΣ
ΙΑΤΡΟΣ ΜΙΚΡΟΒΙΟΛΟΓΟΣ
Ἐργαστήριον Μικροβιολογίας —Βιοχημείας, Αἱματολογίας —Παρασιτολογίας, Ἀγ. Νικολάου 53, καὶ Κορίνθου, τηλ. 272-977 καὶ οἰκίας 522-889.

Dr ΑΘΑΝΑΣΙΟΣ ΚΟΝΤΟΣΑΚΗΣ
Διδάκτωρ Πανεπιστημίου Κων)πόλεως, τέως Διευθυντὴς Νοσοκομείου PASTEUR Κων)πόλεως, τέως Διευθυντὴς Οὐρολογικῆς Κλινικῆς Γενικοῦ Νοσοκομείου Πατρῶν. Δέχεται Κολοκοτρώνη 19-23 (6' ὄροφος), τηλέφ. 221-779, (ὄπισθεν πλατείας Ὄλγας), ὧραι 8—10 π.μ. καὶ 5—8 μ.μ., τηλ. οἰκίας 277—188.

ΚΩΝ. Χ. ΓΑΛΑΡΙΩΤΗΣ
ΕΙΔΙΚΟΣ ΠΝΕΥΜΟΝΟΛΟΓΟΣ — ΠΑΘΟΛΟΓΟΣ
Διδάκτωρ τῆς Ἰατρικῆς Σχολῆς τοῦ Πανεπιστημίου Ἀθηνῶν, δέχεται εἰς τὸ ἐπὶ τῆς ὁδοῦ Γεροκωστοπούλου — Κανακάρη 143, τηλέφ. 271-322, ἰατρεῖον του καὶ οἰκίας: 220-291. Δι' ἀναπνευστικὸν βρογχολογικὸν καὶ ἀλλεργιτικὸν ἔλεγχον τῶν πνευμόνων ἐπὶ συνεντεύξει, τηλ. 222-161.

Dr ΙΩΑΝ. ΠΑΝΑΓΟΠΟΥΛΟΣ
Χειρουργὸς — Μαιευτὴρ
Γυναικολόγος διδάκτωρ Πανεπιστημίου MONTPELLIER Γαλλίας, εἰδικευθεὶς εἰς Πανεπιστημιακὴν κλινικὴν Γενεύης Ἐλβετίας ἐπὶ πενταετίαν ὡς ASSISTANT δέχεται εἰς τὸ ἰατρεῖον του καθ' ἑκάστην 10—1 π.μ. καὶ 5—8 μ.μ. καὶ ἐπὶ συνεντεύξει, ἐπὶ τῆς ὁδοῦ Ἀράτου 14 6', τηλ. 273-263 καὶ τηλ. οἰκίας 270-152.

ΑΝΔΡ. Γ. ΠΑΠΑΔΗΜΗΤΡΙΟΥ
Ὀδοντίατρος
Μετὰ ἀπὸ πολύμηνον ἐπιστημονικὴν παρακολούθησιν εἰς Ἡνωμένας Πολιτείας Ἀμερικῆς, ἀφίχθη, καὶ ἐγκατεστάθη εἰς τὴν πόλιν μας δέχεται δὲ ἐπὶ συνεντεύξει εἰς τὸ Ἰατρεῖον του γωνία Κορίνθου — Πατρέως 51, 1ος ὄροφος, τηλέφ.

Dr ΗΛ. ΠΑΠΑΓΙΑΝΝΟΠΟΥΛΟΣ
ΑΚΤΙΝΟΛΟΓΟΣ
Διδάκτωρ Πανεπιστημίου MONTPELLIER. Εἰδικευθεὶς ὡς ASSISTANT Ἀκτινολογικῆς Σχολῆς Πανεπιστημίου LAUSANNE Ἐκτελοῦνται ἅπασαι αἱ ἀκτινολογικαὶ ἐξετάσεις, τομογραφίαι καὶ ἐπὶ πλέον μαστογραφίαι. Τελειότατα ἀκτινοδιαγνωστικὰ ἐργαστήρια, Κανακάρη 169 Α—Πατρέως τηλέφ. 279-270.

ΓΕΩΡ. Δ. ΚΑΤΣΑΚΑΔΕΛΛΗΣ
ΕΙΔΙΚΟΣ ΠΑΘΟΛΟΓΟΣ
ΚΑΡΔΙΟΛΟΓΙΚΑ ΝΟΣΗΜΑΤΑ
Τέως ἐσωτερικὸς ἰατρὸς τῆς Παθολογικῆς — Καρδιολογικῆς Κλινικῆς τοῦ Ν.Ι.Μ.Τ.Σ., τ. ἐσωτερικὸς ἰατρὸς τῆς Καρδιολογικῆς Κλινικῆς τοῦ Νοσοκομείου Πεντέλη. Δέχεται καθημερινῶς 12—1.30 καὶ 5.30 — 8.30 ἐκτὸς ἀπὸ τὸ Σάββατο. Δ)νσις Ἰατρείου: Πλατεῖα Βοῦδ, Σουλίου 10, τηλ. 323-496. Δ)νσις κατοικίας: Σταματίου Βουλγάρεως 14, τηλ. 329-055.

ΚΑΣΣΑΝΔΡΑ ΛΕΟΝΤΟΣ —ΚΑΡΑΛΗ
ΕΙΔΙΚΗ ΚΑΡΔΙΟΛΟΓΟΣ
Δέχεται καθ' ἑκάστην 9—1 μ.μ. καὶ 5—8 μ.μ. (πλὴν Τετάρτης, καὶ Σαββάτου). Ὁδὸς Κανακάρη 156 καὶ Πατρέως. Τηλ. 274-737.

ΠΑΝ. ΚΑΡΑΧΑΛΙΟΣ
Εἰδικὸς Παθολόγος
Τέως ἐπιμελητὴς — Διευθύνων ἰατρὸς τῆς Παθολογικῆς κλινικῆς, τοῦ Γεν. Κρατικοῦ Νοσοκομείου, δέχεται εἰς τὸ ἰατρεῖον του Κορίνθου —Ἑρμοῦ 56 Α' ὄροφος τηλ. 277-181 (Πάτραι) καὶ 429-242 (Ρίον).

ΚΩΝ. ΟΙΚΟΝΟΜΟΠΟΥΛΟΣ
Ὀφθαλμίατρος
Δέχεται καθ' ἑκάστην ἐπὶ τῆς ὁδοῦ Κανάρη 5, τηλ. 323-747, ἐκτὸς ἀπογεύματος Τετάρτης καὶ Σαββάτου.

ΒΑΣΙΛΕΙΟΣ ΧΡ. ΤΣΟΥΝΗΣ
Εἰδικὸς Παθολόγος
Δέχεται κάθε μέρα στὸ ἰατρεῖο του, Μαιζώνος 69 (4ος ὄροφος), πλατεῖα Ὄλγας, ἀπὸ 12—2 καὶ 5—8.30 μ.μ., τηλ. ἰατρείου καὶ οἰκίας: 277-784.

Dr ΧΡ. ΟΙΚΟΝΟΜΟΠΟΥΛΟΣ
Κυτταρολόγος Παθολογοανατόμος
Διευθυντὴς Ἐργαστηρίου Νοσοκομείου Πατρῶν PAP — TEST. Προσδιορισμὸς Ὡορρηξίας. Πλατεῖα Γεωργίου 11 καὶ Μαιζώνος, τηλ.: 272-972.

ΠΑΝΑΓΙΩΤΗΣ ΕΥΣ. ΠΟΛΙΤΗΣ
Παιδίατρος
Δέχεται εἰς τὸ Ἰατρεῖον του, Κορίνθου 275, ἐπὶ συνεντεύξει (ραντεβοῦ) καθημερινῶς, ἐκτὸς ἀπογεύματος Τετάρτης καὶ Σαββάτου τηλ. 272-877.

ΔΗΜΗΤΡ. Γ. ΠΑΠΑΛΑΜΠΡΟΥ
ΠΑΙΔΙΑΤΡΟΣ
Κορίνθου — Παντανάσσης 48, τηλ. 222-091. Δέχεται 11.30 — 1 καὶ 5.30 — 8.30. Πλὴν ἀπογεύματος Σαββάτου.

ΑΝΔΡΕΑΣ Ι. ΜΗΤΡΟΠΟΥΛΟΣ
ΙΑΤΡΟΣ — ΠΑΘΟΛΟΓΟΣ
ΕΙΔΙΚΟΣ ΡΕΥΜΑΤΟΛΟΓΟΣ
Δέχεται 9—1 καὶ 5—8 μ.μ. Κορίνθου — Παντανάσσης 50, τηλ. 274-124 καὶ οἰκίας 274-123 καὶ ἐπὶ συνεντεύξει.

ΚΙΤΣΑΡΑΣ ΣΠΥΡΙΔΩΝ
Πνευμονολόγος — Φυματιολόγος
Δέχεται καθ' ἑκάστην 7.30—9.30' π.μ. καὶ 5—7