ΝΕΟ ΠΥΡΗΝΙΚΟ ΕΡΓΟΣΤΑΣΙΟ ΚΑΤΑΣΚΕΥΑΖΕΤΑΙ ΣΤΟ ΟΧΑ·Ι·Ο

Γιγαντιαία προστατευτική ἀσπίδα κατὰ τῆς ραδιενεργοῦς ἀκτινοβολίας, συνολικοῦ βάρους 300 τόννων, κατασκευάσθηκε πρόσφατα στὸ Νιούπορτ Νιοὺς τῆς Βιργινίας ἀπὸ τὴν ἑταιρία Ἰντάστριαλ Κορπορέϊσον. Ἡ ἀσπίδα αὐτὴ θὰ τοποθετηθεῖ σ' ἕνα καινούργιο πυρηνικὸ ἐργοστάσιο στὸ Πέρρυ τοῦ Ὀχάϊο

«Κόμπς» οἱ νέοι ἀστυνομικοὶ τοῦ Δυτ. Βερολίνου

ΒΕΡΟΛΙΝΟ. 756 ἀστυνομικοὶ τοῦ Δυτικοῦ Βερολίνου ἐγκαταλείψει τὴ θέση τους γραφεῖα τῶν ἀστυνομικῶν θμάτων ἢ στὰ περιπολικὰ αὐνητα, κι' ὅπως στοὺς παιρούς, στέκουν πάλι ἀπλοῖ πόλισμαν στὶς γωνίες δρόμων, κάνοντας τὸν πολί νὰ νοιώθη ὅτι ἔχει πάλι κοντου τὴν ἀστυνομία ποὺ τὸν ποστατεύει. Οἱ ἀστυνομικοὶ αὐ ἀποκαλοῦνται «ὑπάλληλοι το ἐπαφῆς» («κόμπς») καὶ θαυμάσια κατατοπισμένοι ὅτι δήποτε ἀφορᾶ τὴν περιεια ποὺ ὑπάγεται στὴν ἀρμο τητά τους, παρέχουν στοιτόσο λόγου χάρη στὸν τοκαταπολεμήσεως τοῦ ἐγκλή τος, ὅσο καὶ τῆς ἐξουδετερῶς των κινδύνων ποὺ παρουζουν διάφορες διασταυρώσεις ομων.

Πέρα ἀπ' αὐτά, καθῆκον ἐπί αὐτῶν τῶν ἀστυνομικῶν υλλήλων εἶναι ἡ ἐξυπηρέτηση πολιτῶν. Λόγου χάρη μπο ν νὰ φροντίσουν γιὰ τὴν ἐκ η πιστοποιητικοῦ ζωῆς ἑνὸς πορου λόγω ἀρρώστειας ἢ τηρίας συνταξιούχου, ποὺ δὲν τὸ ὑποβάλη στὸ ταμεῖο πτάξεων θὰ σταματήση ἡ πλη ωή της σύνταξής του, ἢ γιὰ παράταση τῆς ταυτότητός Ἀπὸ τὴν ἡμέρα ποὺ στά σια τῆς ἀστυνομικῆς μεταρμίσεως στὸ Βερολίνο ἀρχι νὰ λειτουργῆ ἐπίσημα ὁ θεος τῶν ἀστυνομικῶν τομέων, ταφῆς — τὴν 1η Νοεμβρίου 1974 — ἡ ἀπήχηση ποὺ ἔχουν οἱ «κόμπς» στὸ Βερολινέζικο κοινὸ εἶναι ἀποκλειστικὰ σχεδὸν θετική.

Στὴν πόλη αὐτὴ μὲ τοὺς ἄνω τοῦ ἑκατομμυρίου κατοίκους, πορεῖν νὰ γίνουν «κόμπς» ατυνομικοὶ σὲ ἡλικία μέχρι 40 ῶν, ἐφ' ὅσον ἔχουν συμπληρώ δεκαετῆ ὑπηρεσία καὶ ἔχουν ἀπὸ τριετίας βαθμὸ ἀρχι λάκα. Οἱ ὑποψήφιοι πρέπει νὰ ρακολουθήσουν ἕνα «ἀρχετὸ σκολο» ἐξάμηνο κύκλο μαθη των καὶ προάγονται σὲ ἀστυνομικοὺς μὲ τὴν ἀνάθεση σ' αὐ ὁς ἑνὸς τομέως ἐπαφῆς, κα γότερα μάλιστα μπορεῖν νὰ θοῦν καὶ δύο ἀκόμη σκαλιὰ ὴν κλίμακα τῆς ἱεραρχίας, ἐν δειχθῆ ὅτι ἐκτελοῦν ἱκανοποιητικὰ τὰ καθήκοντα ποὺ ἔχουν ἀναλάβει.

Οἱ ἀστυνομικοὶ τοῦ τομέως ἐπαφῆς μποροῦν νὰ ρυθμίσουν τὴν ὑπηρεσία τους ὅπως νομίζουν αὐτοὶ οἱ ἴδιοι καλύτερα, ἀνάλογα μὲ τὸ «τμῆμα τους». Αὐτὴ ἡ εὐθυπευθυνότητα εἶναι ἕνας ἀπὸ τοὺς λόγους τοῦ ὅτι δὲν ὑπάρχει ἔλλειψη ἐνδιαφερομένων γι' αὐτὸν τὸν κλάδο, ποὺ, ὅπως λένε οἱ ἀπασχολούμενοι σ' αὐτόν ἀπαιτεῖ γνήσια δουλειὰ ἀστυφύλακα ποὺ τὴν κάνει μὲ κέφι».

Ἀλλὰ καὶ στὸν τομέα διώξεως τῆς τρομοκρατίας οἱ «κόμπς» προσφέρουν ἐπίσης πολύτιμες ὑπηρεσίες π.χ. μόλις μετὰ τὸ ἀδόθηκε ἡ εἴδηση γιὰ τὴν ἀπαγωγὴ τοῦ χριστιανοδημοκράτη Προέδρου Πέτερ Λόρενς τὸν Φεβρουάριο τοῦ 1975, ἕνας ἀστυνομικὸς ἐπαφῆς ἀνακάλυψε τὸ ὑπηρεσιακὸ αὐτοκίνητο τοῦ ἀπαχθέντος σ' ἕνα κεντρικὸ γκαράζ τοῦ Βερολίνου. Οἱ «κόμπς» βρίσκονται σὲ ἄμεση ἐπικοινωνία μὲ τὰ τμήματά τους μέσω ἀσυρματου τσέπης καὶ μποροῦν νὰ ζητήσουν ἐπίσης, ἀπ' αὐτὰ νὰ τοὺς σταλῆ ἐνίσχυση, ὅταν τὸ ἐπιβάλη ἡ ἀνάγκη.

Ἐν τῷ μεταξὺ ἔχει σημειωθῆ καὶ ἀλλοῦ ἐνδιαφέρον γιὰ τὸ δυτικοβερολινέζικο πρότυπο. Λόγου χάρη ἡ ἀστυνομία τοῦ Μονάχου κάλεσε ἕναν ἀπὸ τοὺς κόμπς τῆς πρώτης στιγμῆς σὲ ἐνημερωτικὴ συζήτηση στὴ βαυαρικὴ πρωτεύουσα, ἐνῶ βουλευτὲς τοῦ ὁμόσπονδου κράτους τῆς Κάτω Σαξωνίας πῆγαν στὴ διεύθυνση ἀστυνομίας τοῦ Δυτικοῦ Βερολίνου καὶ ἐνημερώθηκαν σχετικὰ μὲ τὸ ἔργο τῶν ἀστυνομικῶν ἐπαφῆς.

Σήμερα οἱ «κόμπς» ἔχουν βρῆ ἀναγνώρισι ἀκόμη καὶ στοὺς κύκλους τῶν κακοποιῶν π.χ. στὸ σιδηροδρομικὸ σταθμὸ «Ζωολογικοῦ Κήπου» τοῦ Βερολίνου. Τελευταία, λόγου χάρη, ἕνας κακοποιὸς ἀκούστηκε νὰ λέη ἐπιτιμικὰ σ' ἕναν συνάδελφό του, ποὺ μόλις εἶχε βγεῖ ἀπὸ τὴ φυλακὴ καὶ ἀποκάλεσε ἕναν ἀστυνομικὸ ἐπαφῆς «μπαρκίνα» μιλῶντας του ἐπίσης στὸν ἐνικὸ τὰ ἑξῆς: «Αὐτὸς δὲν εἶναι μπασκνας, ἀλλὰ ὁ δικός μας ὑπάλληλος ἐπαφῆς. Καὶ καλὰ θὰ κάνης νὰ τοῦ μιλᾶς στὸν πληθυντικό».

Ἑρματοφύλακας ποὺ ἔχει χιοῦμορ

ΜΟΝΑΧΟ. Εἶναι ὁ καλύτερος ρμανὸς τερματοφύλακας καὶ ει συμμετάσχει ἤδη σὲ 78 ἀνες ἐθνικῶν ὁμάδων μὲ τὴν νική της Ὁμοσπονδιακῆς Γερ νίας. Ἐπίσης καὶ μὲ τὸν ὅμι του, τὴν περίφημη Μπάϋρεν Μονάχου ἔχει γνωρίσει ἤδη ίους ἀθλητικοὺς θριάμβους. ίως, ὁ ἡλικίας 33 ἐτῶν Γιόρ Ντῆερ Μάϊερ, ποὺ τὸν φωνοῦν μὲ τὸ βαυαρικὸ ὑποκορισ τικὸ Ζέπ, δὲν εἶναι μόνο ἕνας ημπὸς τερματοφύλακας. Ὁ Μάϊ εἶναι ἐπίσης ὁ μεγάλος χωατατζῆς τοῦ γερμανικοῦ ποδοσφαίρου, ποὺ ξέρει νὰ δημιουργῆ κέφι, ὅσο κανεὶς ἄλλος. Πρωτόζωο» ὀνομάζουν αὐτοὺς ς τύπους στὴ Βαυαρία. Ὁ λμουτ Σέν, προπονητὴς τῆς νικῆς Γερμανίας, λέει γιὰ τὸν ρματοφύλακά του: «Ἡ τάση υ γὰ φάρσα καὶ καλαμπούρι ουν δώσει τὴ σφραγίδα ἑνὸς λὺ εὐχάριστου τύπου τῆς ἐποας μας, ἀκόμη καὶ ἔξω ἀπὸ ς κύκλους τῶν φανατικῶν φί ν τοῦ ποδοσφαίρου».

Τὸν Μάϊερ ποὺ χάνις στὸ ποσφαιρο ἐξελίχθηκε ἀπὸ τεχνί οἰκοδομῶν σὲ εὐκατάστατο ιοκτήτη ἑνὸς πάνου ἀντισφαιρεύς, συγκρίνουν οἱ συμπατρι ες του Βαυαροὶ κάπου — κάν μὲ τὸ θρυλικὸ Κάρλ Βαλεντ, ἕνα μεγάλο κωμικὸ μὲ ἀοιερὰ φρονήματα. Μολονότι σὲ ὰ τηλεοπτικὴ ἔκπομπή ὁ Ζὲπ μιλήθηκε μὲ καταπληκτικὴ ἐπιία τὸ μεγάλο του αὐτὸ πρωτάπο, ξέρει ἐν τούτοις ὅτι εἶναι ὑπερβολὴ νὰ τὸν συγκρίνουν μὲ τὸν Βαλεντίν. «Ὡς ἠθοποιός» δηλώνει «εἶμαι κατάλληλος τὸ πολὺ πολὺ γιὰ ταινίες». Γενικὰ ὁ Μπάϊερ ἔχει πάν ατε ποόχειρη κάποια φαιδρολογία. «Σὲ μιὰ ποδοσφαιρικὴ ὁμάδα ὑπάρχουν πάντοτε δύο τρελοί, ὁ ἕνα ἀστεῖος κυνηγὸς καὶ ὁ τερματοφύλακας» λέει εἰρωνευόμενος τὸν ἑαυτό του. Ἀ ηνούμενος ἀφίνει αὐτοὺς ποὺ τοῦ ζητοῦν αὐτόγραφα. Ἡ ὑπογραφή του εἶναι ἕνα κεφαλαῖο «Μ» καὶ δύο αὐγά. «Γράφομαι» ἐξηγεῖ. «Μάϊερ μὲ δύο μελάτα αὐγά». («Ἀϊερ» εἶναι ὁ πληθυντ. τοῦ «ἀϊ») ποὺ σημαίνει αὐγὸ στὰ γερμανικά). Ὁ πάντοτε εὔθυμος Ζὲπ ἦταν ἀφορμὴ ν' ἀποκτήσουν παρατσούκλι ὁ προπονητὴς τοῦ ὁμίλου του τῆς Μπάϋερν — Μονάχου. Ἐπειδὴ τὸ μπόϊ τοῦ Ντέττμαρ Κράμερ εἶναι μόλις 1,65 ὁ Μάϊερ ἐφεῦρε γι' αὐτὸν τό... «τρέχον μέτρο».

Οἱ περισσότεροι ἀπὸ τοὺς ἤδη γκριζομάλληδες παράγοντες τοῦ ποδοσφαίρου φοβοῦνται τὸν χωρατατζῆ Μάϊερ ἰδιαίτερα στὰ συμπόσια κατὰ τὰ ἐθνικὰ παιγνίδια γιατὶ συνηθίζει νὰ τοὺς χώνη κρυφὰ στὶς τσέπες ψωμάκια μὲ κρέμες καὶ παρόμοια ἢ νὰ τοὺς λύνη τὰ κορδόνια τῶν παπουτσιῶν. Ὁ Μάϊερ ἔχει τεχνάσματα μὲ μαντήλια τοῦ λαιμοῦ, τομάτες καὶ τραπουλόχαρτα.

Ὁ Ζὲπ δὲν ξέρει τὶ θὰ πῆ φόβος ἀπέναντι σὲ ὑψηλὰ πρόσωπα. Τὸν περασμένο Ἰούλιο, ὅταν ἡ ἐθνικὴ Γερμανίας ἔπαιξε στὸ Μεξικό, ὁ πρόεδρος τῆς Ὁμοσπονδιακῆς Γερμανίας Βάλτερ Σέελ ποὺ βρισκόταν τότε ἐπίσης στὴ Μέση Ἀμερική, ἔδωσε γεῦμα πρὸς τιμὴ τῶν ποδοσφαιριστῶν στὸ μεγαλοπρεπὲς ξενοδοχεῖο Καμίνο Ρεὰλ τοῦ Μεξικοῦ. Ξαφνικὰ ὁ Μάϊερ προχώρησε πρὸς τὸν Σέελ τοῦρριξε λίγο ταμπάκο στὸ δεξὶ χέρι καὶ τοῦ ζήτησε νὰ τραβῆξη μιὰ γερὴ ρουφιά. Τὰ γέλια ποὺ ἐπηκολούθησαν δὲν περιγράφονται.

Γιὰ τὶς φάρσες τοῦ Μάϊερ ἔχει νὰ λέη καὶ ἕνας δημοσιογράφος ἀπὸ τὸ Μόναχο. Σ' ἕνα παιγνίδι ἐθνικῶν ὁμάδων στὸ Μπουένος Ἄϊρες ὁ Ζὲπ τοὔκωσε στὴ βαλίτσα ἕνα μεγάλο τοῦβλο. Ὁ ρεπόρτερ κουβάλησε ἀρκετὸ δρόμο τὶς βαρειὲς του ἀποσκευὲς πρὶν διπιστώση τελικὰ τὶ τοῦχε φτιάσει ὁ Μάϊερ. Ὁ γερμανὸς τερματοφύλακας δὲν χάνει τὸ χιοῦμορ του οὔτε κι' ὅταν οἱ θεατὲς στὸ στάδιο προβαίνουν σ' ἔκτροπα. Ὅταν μιὰ φορὰ ἔπεσε δίπλα του ἕνα μπουκάλι μπύρας ποὺ πέταξε κάποιος ἀπὸ τὸ κοινό, ὁ Μάϊερ εἶπε ξερά: «Κρῖμα ποὺ ἦταν ἄδειο τὸ μπουκάλι. Θὰ προτιμοῦσα καλύτερα ἕνα γεμάτο».

Ἡ χθεσινὴ συνεδρίαση γιὰ τὸν «Γλαῦκο»

Στὴ χθεσινὴ συνεδρίαση διαμαρτυρίας γιὰ τὸν «Γλαῦκο» ὁ Δήμαρχος κ. Ἄννινος ὑποστήριξε ὅτι ἡ κυβέρνηση ἐπέτυχε νὰ διαλύσει τὸ Δημοτικὸ Συμβούλιο μὲ τὴ «σαλαμοποίησή» του σὲ ἀφορμῆς τοῦ «Γλαύκου». Ἐν τούτοις — προσέθεσε ὁ κ. Δήμαρχος — οἱ κατὰ Παρασκευὴ συνεδριάσεις «ζωντανῆς διαμαρτυρίας» εἶναι πλέον ἡ μόνη ἐναπομένουσα «ἔπαλξη ἀγῶνος» ὑπὲρ τῆς πόλεως, ἀλλὰ καὶ λυδία λίθος δημοκρατικῆς καὶ ἀγωνιστικῆς συνέπειας.

Τὰ παραπάνω δήλωσε σχολιάζοντας τὴ δημοσιευθεῖσα χθὲς στὸν Τύπο δήλωση τοῦ δημοτικοῦ συμβούλου κ. Τάκη Πετρόπουλου.

Ὁ κ. Δήμαρχος προσέθεσε ὅτι οἱ σύμβουλοι ποὺ ἀπουσιάζουν ἀπὸ τὶς συνεδριάσεις διαμαρτυρίας εὐθυγραμμίζονται οὐσιαστικὰ μὲ τὴν ἄποψη τῆς Νομαρχίας, ὅτι οἱ συνεδριάσεις αὐτὲς εἶναι παράνομες.

Σ' αὐτὴ τὴν περίπτωση ὅμως, εἶπε ὁ κ. Ἄννινος — θὰ πρέπει οἱ ἐν λόγω σύμβουλοι νὰ φροντίσουν γιὰ τὴν προώθηση τοῦ «Διαλόγου».

Στὴ χθεσινὴ συνεδρίαση παρέστησαν οἱ κ.κ. Ἰω. Κοῦκος (ποὺ προήδρευσε), Ἀνθὴ Μαλλιώρη, Ἀνδρ. Κακογιάννης, Ἀνδρ. Κοῦκος, Σταθᾶτος, Λυκιαρδόπουλος, Βελλόπουλος καὶ Ἀντωνόπουλος.

Ἡ συνεδρίαση διεκόπη γιὰ τὶς 8.30 μ.μ. τῆς προσεχοῦς Παρασκευῆς.

Βρεταννοὶ κατασκευάζουν μεγάλο ἀγωγὸ στὴ Σοβ. Ἕνωση

ΛΟΝΔΙΝΟ. Ἕνας ἀγωγὸς μήκους 230 χιλιομέτρων ποὺ θὰ συνδέη δύο γυγαντιαῖα πετροχημικὰ συγκροτήματα στὴν περιοχὴ τῆς λίμνης Μπαϊκὰλ τῆς Σιβηρίας στὴν Ρωσία πρόκειται νὰ σχεδιασθῆ, νὰ κατασκευασθῆ καὶ νὰ ἐξοπλισθῆ ἀπὸ τὴν Βρετανικὴ ἑταιρεία Κονστράκτορς Τζὼν Μπράουν (CJB) μετὰ τὴν ὑπογραφὴ σχετικοῦ συμβολαίου ἀξίας 4,3 ἑκατομμ. λιρῶν. Ὁ ἀγωγὸς θὰ μεταφέρη αἰθυλένιο μεταξὺ τῶν ἐργοστασίων Ζίμα καὶ Ἀνγκάρσκ, ποὺ βρίσκονται στὴ σύνορα τῆς Μογγολίας, καὶ ἔχει σχεδιαστῆ γιὰ νὰ λειτουργῆ αὐτόματα μὲ τὴν μεγαλύτερη δυνατὴ ἀσφάλεια καὶ οἰκονομία. Ἐκτὸς ἀπὸ τὰ σχέδια καὶ τὴν κατασκευὴ τοῦ ἀγωγοῦ ἡ ἑταιρεία CJB εἶναι ὑπεύθυνη καὶ γιὰ τὸν ἀνάλογο ἐξοπλισμὸ τοῦ ἀγωγοῦ, ὅπως μὲ σταθμοὺς ἀντλήσεως, καὶ θὰ ἐπιβλέψη τὴν ἐγκατάσταση καὶ συναρμολόγηση τοῦ.

Ἡ σύναψη τοῦ συμβολαίου αὐτοῦ ἔγινε μετὰ τὸν ἐπιτυχῆ τερματισμὸ ἀπὸ μηχανικοὺς τῆς CJB ἑνὸς συστήματος ἀγωγῶν αἰθυλενίου ποὺ συνδέει τρία ἄλλα μεγάλα Ρωσικὰ πετροχημικὰ συγκροτήματα στὸ Νιζνεκάμσκ, τὸ Καζὰν καὶ τὸ Σαλαβάτ. Τὸ ἔργο αὐτὸ ποὺ συνεπήγετο τὴν κατασκευὴ δύο συστημάτων ποὺ καλύπτουν μιὰ ἔκταση 800 χιλιομέτρων τελείωσε πέρυσι καὶ ὁ ἀγωγὸς λειτουργεῖ τώρα. Ἡ CJB εἶναι μιὰ ἀπὸ τὶς πιὸ ἐπιτυχημένες Βρετανικὲς ἑταιρεῖες στὴν Ρωσικὴ ἀνορά. Πρὶν ἀπὸ πέντε χρόνια εἶχε ἀναλάβει ἕνα μεγάλο μέρος τῆς κατασκευῆς ἑνὸς ἐργοστασίου ἰνῶν ἀπὸ πολυέστερ ἀξίας 40 ἑκατομμ. λιρῶν ποὺ βρίσκεται σὲ ἀπόσταση 500 χιλιομέτρων ἀπὸ τὴν Μόσχα. Ἀργότερα, τὸ 1975, ὑπέγραψε ἄλλο ἕνα συμβόλαιο ἀξίας 7.7 ἑκατομμ. λιρῶν γιὰ τὴν ἐπέκταση τοῦ ἴδιου ἐργοστασίου. Στὶς ἀρχὲς τοῦ 1977 ἡ CJB πῆρε μιὰ ἄλλη παραγγελία ἀξίας 50 ἑκατομμ. λιρῶν γιὰ τὴν κατασκευὴ ἑνὸς τεραστίου ἐργοστασίου πλαστικῶν στὸ Καζάν. Τὸ ἐργοστάσιο αὐτὸ ποὺ ὑπολογίζεται ὅτι θὰ ἀρχίση νὰ λειτουργεῖ μέχρι τὸ 1981 θὰ παράγη 200.000 τόννους πολυεθυλένιο ὑψηλῆς πυκνότητος τὸ χρόνο. Τὸ συμβόλαιο αὐτὸ εἶναι τὸ 16ο στὴν σειρὰ ποὺ ὑπογράφει ἡ ἑταιρεία αὐτὴ μὲ τὴν Ρωσία μέσα στὰ 16 τελευταῖα χρόνια.

ΕΠΙΠΛΑ ΡΥΘΜΟΥ ΚΟΛΩΝΙΑΣ

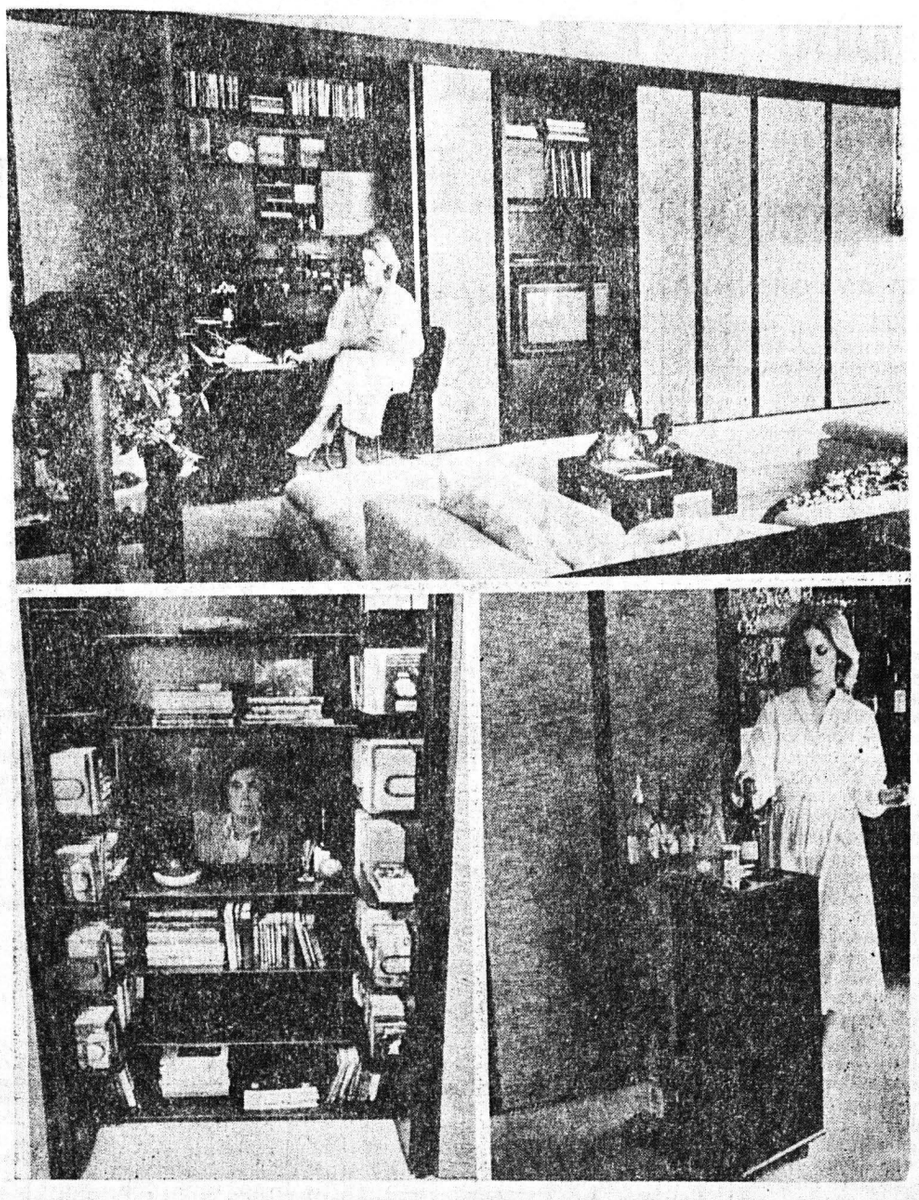

110.000 εἰδικοὶ ἐνδιαφερόμενοι, μεταξὺ τῶν ὁποίων καὶ 27.000 ξένοι ἀπὸ 82 διάφορες χῶρες ἐπεσκέφθησαν τὸν περασμένο μῆνα τὴν διεθνῆ ἔκθεση ἐπίπλων τῆς Κολωνίας. Στοὺς ἐπισκέπτας, ἐκτὸς ἀπὸ ἔπιπλα Σκανδιναβικοῦ καὶ Ἰταλικοῦ ρυθμοῦ, προσεφέρθησαν αὐτὴ τὴ φορὰ καὶ ἔπιπλα ρυθμοῦ Κολωνίας, ὅπως ὁ εἰκονιζόμενος τοῖχος—ντουλάπα ἑνὸς ἐργοστασίου ἐπίπλων τῆς Βεστφαλίας μήκους 4 μέτρων, ποὺ περιέχει ὅλα συρόμενα, μιὰ βιβλιοθήκη, ἕνα γραφεῖο, ἕνα στερεοφωνικὸ συγκρότημα, τηλεόραση κ.λ.π. Ἡ τιμὴ τοῦ τοίχου «Κονταίηνερ» ποὺ θὰ μπορεῖ νὰ τὸν ἀγοράση ἀπὸ τὸν προσεχῆ Μάϊο, ὅποιος τὸν ἐπιθυμεῖ, ἀνέρχεται σὲ 15.000 μάρκα ἢ 270.000 δραχμές.

Ἡ Ἰταλία δὲν θὰ ὑποκύψη στὶς ἀξιώσεις τῶν ἀπαγωγέων

Ὑπόνοιες ὅτι ὑπεκινήθησαν ἀπὸ ξένους

● ΣΥΝΕΧΕΙΑ ΕΚ ΤΗΣ 1ης ΣΕΛΙΔΟΣ

ὡσεις τῶν ἀπαγωγέων τοῦ κ. Μόρο ποὺ ἐπίσημοι παράγοντες φοβοῦνται ὅτι θὰ συνίστανται στὸ αἴτημα νὰ σταματήσει ἡ δίκη στὸ Τουρίνο τοῦ ἀρχηγοῦ τῶν «Ἐρυθρῶν Ταξιαρχιῶν», Ρενάτο Κούρτσιο, καὶ 14 ἡγετικῶν στελεχῶν τῆς τρομοκρατικῆς αὐτῆς ἀριστεριστικῆς ὀργανώσεως.

Ο κ. Ἀντρεόττι ἀντιμετωπίζει, ἐπίσης, μεγάλη πίεση ἀπὸ τοὺς πολιτικούς, τοὺς συνδικαλιστές, καὶ οὐσιαστικά, ἀπὸ κάθε τομέα τῆς Ἰταλικῆς κοινωνίας γιὰ τὴν λήψη σκληρῶν μέτρων πρὸς ἀντιμετώπιση τῶν τρομοκρατῶν.

Σὲ μία σπάνια ἐκδήλωση ὁμοφωνίας, ἑκατοντάδες χιλιάδες Ἰταλοὶ σχημάτισαν διαδηλώσεις στοὺς δρόμους καὶ τὶς πλατεῖες τῆς Ρώμης, τοῦ Μιλάνου, τοῦ Τουρίνου, τῆς Νάπολης καὶ πολλῶν ἄλλων πόλεων, διαμαρτυρόμενοι ἐναντίον τῆς ἀπαγωγῆς.

Στοὺς διαδηλωτὲς περιλαμβάνονται ἐργάτες καὶ φοιτητές, ἀριστεροὶ καὶ δεξιοί, ἱερωμένοι καὶ ἄθεοι.

Εἶναι ἡ πρώτη φορὰ ποὺ οἱ «Ἐρυθρὲς Ταξιαρχίες», ποὺ ἐπλήτταν συνήθως μέσου ἐπιπέδου Ἰταλοὺς ἀξιωματούχους, ἐστράφησαν ἐναντίον μιᾶς πασίγνωστης καὶ ἰσχυρῆς φυσιογνωμίας, κάνοντας ἔτσι τοὺς ἄλλους πολιτικοὺς ἀρχηγοὺς νὰ αἰσθάνονται ὅτι κινδυνεύουν καὶ αὐτοί, παρὰ τοὺς ἔνοπλους φρουρούς τους.

Οἱ Ἰταλοί, ἐπίσης, ἔχουν συγκλονισθεῖ, γιατὶ οἱ τρομοκράτες διάλεξαν γιὰ θῦμα τους ἕνα ἄνδρα, ὁ ὁποῖος ἔχει γίνει ἕνας ἀπ' τοὺς πιὸ σεβαστοὺς πολιτικοὺς ἡγέτες τῆς χώρας.

ΥΠΑΙΝΙΓΜΟΙ ΓΙΑ ΞΕΝΟ ΔΑΚΤΥΛΟ

ΡΩΜΗ. (ΑΠΕ). Τὸ κυβερνῶν κόμμα ἀνέφερε ὅτι ἡ μυστικὴ ὑπηρεσία μιᾶς μὴ κατονομαζομένης δυνάμεως ἐνδέχεται νὰ ὠργάνωσε τὴν ὑπαγωγὴ τοῦ κ. Μόρο γιὰ νὰ καταστρέψη τὴν ἐλευθερία στὴν Ἰταλία.

Ἡ ἐπίσημη ἐπιθεώρηση τοῦ Χριστιανοδημοκρατικοῦ κόμματος «Λὰ Ντισκουσιόνε» γράφει, ὅτι κάποια ξένη δύναμη μπορεῖ νὰ ἐργάζεται κατὰ τῆς Ἰταλικῆς Δημοκρατίας. «Δὲν ἀποτελεῖ ἐπιπολαιότητα νὰ πιστεύεται ὅτι κάτι ἀκόμη τρομερότερο κρύβεται πίσω ἀπὸ τὶς «Ἐρυθρὲς Ταξιαρχίες», ἡ μυστικὴ ὑπηρεσία ξένης δυνάμεως, ποὺ θέλει νὰ ὁδηγήση τὴν Ἰταλία σὲ μία κατάσταση τύπου Ἀργεντινῆς», λέγει τὸ περιοδικό.

Ἀριθμὸς κορυφαίων Χριστιανοδημοκρατῶν—πρῶτος ὁ κ. Κάρλο Ἐμίλιο Τσδιάνι, ὑπουργὸς Ἐσωτερικῶν τὸ 1973—74 ἔκαμε ὑπαινιγμοὺς κατὰ καιροὺς ὅτι ξένοι πράκτορες κρύβονται πίσω ἀπὸ τὸ κῦμα τρομοκρατίας τῆς ἄκρας ἀριστερᾶς καὶ τῆς ἄκρας δεξιᾶς στὴν Ἰταλία. Οὐδέποτε ἀνέφεραν ποιὰ ξένη δύναμη εἶχαν κατὰ νοῦ. Οἱ παρατηρητὲς δήλωσαν, ὅτι τὸ ἄρθρο τῆς «Λὰ Ντισκουσιόνε» μοιάζει μὲ προειδοποίηση, ποὺ θέλει νὰ πῆ: «Σταματήστε ἢ θὰ ποῦμε ποιοὶ εἶστε».

Ἡ ἀριστερὴ ἐπιθεώρηση «Ἐσπρέσσο» ἀνέφερε στὶς ἀρχὲς τοῦ ἔτους, ὅτι ἡ ΣΙΑ ἐργάζεται διὰ μέσου τῆς δυτικογερμανικῆς μυστικῆς ὑπηρεσίας γιὰ τὴν ἀποσταθεροποίηση τῆς καταστάσεως στὴν Ἰταλία, μὲ τὴν ἐλπίδα νὰ βοηθήση τὴν δεξιά.

Διπλωματικὴ πηγὴ δήλωσε, ὅτι ἡ δύναμη ποὺ βρίσκεται πίσω ἀπὸ τὶς προσπάθειες ἀποσταθεροποιήσεως, ἐνδέχεται νὰ εἶναι ἡ Τσεχοσλοβακία.

Ἡ ἀστυνομία ἀποκλείει τὸ ἐνδεχόμενο νὰ ἔχη τραυματισθῆ ὁ κ. Μόρο κατὰ τὴν ἐπίθεση. Πιστεύει τώρα ὅτι τὸ ματωμένο ἀποτύπωμα, ποὺ βρέθηκε σ' ἕνα ἀπὸ τὰ αὐτοκίνητα τῶν ἀπαγωγέων, ἀνήκει σὲ μεγαλόσωμο ἄνδρα. Ἐπίσης ἐξακρίβωσε ὅτι ἕνας ἀπὸ τοὺς σωματοφύλακες κατώρθωσε νὰ ρίξη τρεῖς πυροβολισμούς, πρὶν ἐγαζωθῆ ἀπὸ μιὰ χάλαζα 80 καὶ πλέον σφαιρῶν.

Ἀπόβαση Ἰσραηλινῶν σὲ ἀκτὴ τοῦ Λιβάνου

Καὶ οἱ δύο κυβερνήσεις κατέφυγαν στὰ Ἡν. Ἔθνη

● ΣΥΝΕΧΕΙΑ ΕΚ ΤΗΣ 1ης ΣΕΛΙΔΟΣ

λεια ἢ ζημία καὶ ἔπεσαν νοτίως τῆς Ἰσραηλινῆς κωμοπόλεως Μετούλλα, ποὺ βρίσκεται στὰ λιβανο—ἰσραηλινὰ σύνορα.

Ἀπὸ τὴν Βηριττὸ ἐπίσης ἐγνώσθη ὅτι συριακὰ πολεμικὰ ἀεροσκάφη ἀνέλαβαν τὴν ἀεροπορικὴ κάλυψη τῶν θέσεων, τῆς κατὰ πλειοψηφία ἀποτελουμένης ἀπὸ Σύρους στρατιῶτες, ἀραβικῆς εἰρηνευτικῆς δυνάμεως στὸ Λίβανο, ἐναντίον ἐνδεχομένης ἐπιθέσεως ἐκ μέρους τῶν Ἰσραηλινῶν εἰσβολέων.

ΤΕΛ ΑΒΙΒ, (ΑΠΕ). Σὲ ἀνακοινωθὲν τοῦ στρατοῦ ἀναφέρεται ὅτι οἱ Ἰσραηλινὲς δυνάμεις σκότωσαν ἐξέχοντα στελέχη τῆς Παλαιστινιακῆς ἡγεσίας καὶ ὅτι συνεχίζουν στὴν ξηρὰ καὶ στὸν ἀέρα τὶς ἐπιχειρήσεις ἐναντίον στόχων τῶν ἀνταρτῶν στὸν Νότιο Λίβανο.

ΛΟΝΔΙΝΟ, (ΑΠΕ). Οἱ κυβερνήσεις τοῦ Λιβάνου καὶ τοῦ Ἰσραὴλ ζήτησαν χθὲς τὴ σύγκληση τοῦ Συμβουλίου Ἀσφαλείας, πρὸς ἐξέταση τῶν τελευταίων ἐξελίξεων στὴν Μέση Ἀνατολή.

Οἱ αἰτήσεις γιὰ τὴ σύγκληση τοῦ Συμβουλίου ὑποβλήθηκαν ἐνῶ τὰ Ἰσραηλινὰ στρατεύματα συνεχίζουν τὶς ἐπιχειρήσεις τους στὸ Νότιο Λίβανο. Οἱ Ἰσραηλινοὶ κατέλαβαν χθὲς στρατηγικῆς σημασίας λόφο, ποὺ τὸν κρατοῦσαν οἱ Παλαιστίνιοι ἀντάρτες καὶ ἐνίσχυαν, ἔτσι, τὶς θέσεις τους καὶ σὲ ἄλλα σημεῖα τῆς περιοχῆς αὐτῆς.

Ἐν τῷ μεταξύ, ἡ Βρεταννία ζήτησε τὴν ἐγκαθίδρυση διεθνοῦς εἰρηνευτικῆς δυνάμεως στὸ Νότιο Λίβανο καὶ τὴν ἀποχώρηση τοῦ Ἰσραηλινοῦ στρατοῦ ἀπὸ τὴν περιοχὴ καὶ διαβεβαίωσε τὴν κυβέρνηση τοῦ Λιβάνου, ὅτι συνεχίζει τὴν πλήρη ὑποστήριξή της, γιὰ τὴν ἀνεξαρτησία καὶ τὴν ἐδαφικὴ ἀκεραιότητα τοῦ Λιβάνου.

Αὔριο ὁ νέος γῦρος ἐκλογῶν στὴ Γαλλία

ΠΑΡΙΣΙ. (Α.Π.Ε.). Οἱ ἡγέτες τῶν Κομμάτων τερμάτισαν χθὲς τὴν προεκλογικὴ ἐκστρατεία τους γιὰ τὴν αὐριανὴ ἀποφασιστικὴ δεύτερη φάση τῶν βουλευτικῶν ἐκλογῶν, ἐνῷ ὑπάρχουν ἐνδείξεις ὅτι τόσο ἡ ἀριστερά, ὅσο καὶ ἡ ἀντίπαλή της Κεντροδεξιά, φοβοῦνται ἕναν ἐπικίνδυνο τερματισμό. Ἡ ἐπίσημη ἐφημερίδα τοῦ Κ.Κ. «Οὐμανιτέ», προειδοποίησε ὅτι «οὔτε μία ψῆφος δὲν πρέπει νὰ πάη χαμένη», ἐνῷ ἡ Συντηρητικὴ «Φιγκαρό» γράφει:

«Μὴ γελιέστε. Δέν ἔχουμε τὴν ἐκλογὴ στὴν τσέπη. Εἶναι ἀκόμη ἀναγκαία μία ἀποφασιστικὴ προσπάθεια».

Τὸ Μέγαρο τῶν Ἠλυσίων ἀνακοίνωσε ὅτι ὁ Πρόεδρος Ζισκὰρ Ντ' Ἐσταίν, θὰ ἀπευθύνη νέο τηλεοπτικὸ μήνυμα πρὸς τὸ Ἔθνος, τὸ βράδυ τῆς Τετάρτης, ὅταν θὰ ἔχουν συγκεντρωθῆ ὅλα τὰ ἀποτελέσματα.

Ἡ Ἀντιπολίτευση χαρακτηρίζει λάθος τὴ συνάντηση τοῦ Μοντραί

● ΣΥΝΕΧΕΙΑ ΕΚ ΤΗΣ 1ης ΣΕΛΙΔΟΣ

μία λύση. Ἀφοῦ ἐξασφαλίσατε προηγουμένως ὅτι ὁ στρατός ἦταν νομιμόφρονας πρὸς τὴν κυβέρνησή σας, θὰ λέγατε στοὺς Ἀμερικανούς: «Ἡ ὑπόστασή σας στὴ Μεσόγειο ὀφείλεται στὸ ὅτι ἔχετε τὶς βάσεις τῆς Κρήτης καὶ τῆς Νέας Μάκρης. Ἂν θέλετε νὰ βρίσκεσθε στὴ Μεσόγειο, θὰ πάρετε τοὺς Τούρκους ἀπὸ τὴν Κύπρο καὶ θὰ τοὺς φράξετε